Anno 122 Numero 73

Giovedì 7 Aprile 1988 - L. 900

Il tempo che farà

Temperature di ieri

Max. Catania 24°
min. Cuneo 5°
Torino (media) 9,5°

Previsioni a pagina 13

# LA STAMPA

REDAZIONE, AMMINISTRAZIONE, TIPOGRAFIA: 10126 TORINO, VIA MARENCO 32. Centralino 6591 - Telex 221121 - Spedizione abbon. postale GR. 1/70. ABBONAMENTI: 10121 TORINO, VIA ROMA 80, TEL. 5658-224-225. Tariffe non il lunedì (c.c.p. 7104); consegna domiciliare posta prio anno L. 200.000 - Estero L. 400.000 - Una La Stampa (USPS 284-660) published and printed daily in Turin Italy. $ Use 430 yearly (2nd class postage paid at Long Island City, NY 11101). Send address changes to La Stampa, 11-29 46th Avenue, L.I.C. NY 11101 - Copia arretrata L. 1.000 - Estero (spedizione via aerea 1° tariffa zz. 17, Regno 9, 40, Canada 8 can. 1,75, Cecoslovacchia zz. 16, Cipro pt. 100, Finlandia mk. 8, Francia fr. 7, Germania D.M. 3,50, Grecia dr. 180, Inghilterra p. str. Jugoslavia din. 1750, Libia din. 280, Lussemburgo fr. 50, Norvegia kr. 8, Olanda fl. 3,50, Portogallo esc. 150, Spagna pts. 170, Svezia skr. 8,50, Svizzera fr. 1,50, Belgio Ticino fr. 1,75, Usa $ 1,50, Città Stati Esteri $ 1,75). Concess. esclusiva per la pubblicità: PUBLIKOMPASS S.p.A. - Tariffe: Modulo mm 43x6 feriali, prefe. e pagine dispari in pubblicità: Commerciale L. 900.000 (972.000), Cinema L. 530.000 (606.000) - Finanz. domenica L. 666.000 (762.000), Risvolto pagina, il venerdì L. 880.000 (972.000) - Finanz. e legali L. 648.000 (774.000) - Necrologi L. 8.500 parola (famiglia L. 6.500) - Echi L. 15.500 la linea - Economici vedi tariffario - Il giornale si riserva di rifiutare qualsiasi inserzione

VALUTE

DOLLARO 1227,8 +6,4
MARCO 741,82 -0,11

BORSE

MILANO (Comit) 612,17 -0,18%
NEW YORK (Dow Jones) 2081,87 +24,15

OGGI Tutto dove
Settimanale dei viaggi e della buona tavola

Positivi anche gli incontri con socialisti e repubblicani

## De Mita: traguardo in vista

**Il presidente incaricato: «Basta giri di consultazione» - Forse già domani un vertice a cinque - Il psi chiede una vicepresidenza del Consiglio non accorpata ad altri ministeri**

ROMA — Per la sua visita decisiva, quella in cui un presidente del Consiglio fortunato scioglie la riserva di rito, Ciriaco De Mita è atteso al Quirinale all'inizio della prossima settimana, mercoledì al massimo. Si prevede che, a meno di imprevedibili cataclismi, i nuovi ministri potranno prestare giuramento entro il 16 aprile. «*Basta giri*», ha annunciato De Mita al termine delle consultazioni di ieri con repubblicani e socialisti, rivelando così la sua intenzione di considerare chiusa la fase degli incontri bilaterali e aperta, invece, quella dei vertici collegiali conclusivi, che, a quanto pare, saranno due, uno per il programma e uno per la struttura del governo. La crisi più algida e meno spettacolare, a dispetto delle tumultuose premesse, di tutte quelle che si ricordino, sta per entrare, come ha dichiarato ieri il presidente della dc, Arnaldo Forlani, «*in dirittura finale*».

«*E' stato un confronto duro anche se condotto con spirito amichevole*», ha dichiarato ieri sera, a mo' di epitome conclusiva di tutta la vicenda, il vicesegretario socialista Claudio Martelli. Poche ore prima era terminato l'ultimo lungo round di questo confronto. Per oltre tre ore la delegazione socialista e il presidente incaricato si sono concentrati in uno sforzo di precisazione di dettagli del programma, sulla base delle 43 cartelle di osservazioni alla prima «bozza» di De Mita che lo *staff* di Bettino Craxi aveva messo a punto. Le controdeduzioni socialiste, puntigliose e particolareggiate, presentate da Craxi con l'assicurazione che non si trattava di un «*pacchetto vincolante*», non contenevano nessuna richiesta irricevibile da De Mita. Ma è stato soprattutto in un breve colloquio a quattr'occhi con Craxi, svoltosi dopo la riunione, che De Mita ha capito di averceia fatta, poiché, in quei dieci minuti strategici, il segretario socialista ha spinto avanti il discorso su alcuni problemi di struttura di un governo che considerava ormai in via di definizione.

«*Mi pare* — ha dichiarato ufficialmente Martelli dopo il lungo incontro — *che le convergenze prevalgono nettamente*». E Craxi, attorniato da giornalisti, ha spiegato che «*si profila uno sviluppo positivo del negoziato e speriamo che si possa concludere ormai abbastanza rapidamente*». In realtà, nel confronto con De Mita, non era emerso nessun punto di grave dissenso, un po' per il carattere concreto, ma anche, come ha commentato qualche democristiano, «*minimalistico*» delle osservazioni socialiste, un po' per la ferma decisione di De Mita di non rompere per nessuna ragione sul programma. Nei fatti, un accordo su Montalto (almeno sul problema di fondo) era già stato raggiunto nei giorni scorsi, così come i senatori avevano già risolto martedì la questione della legge sulla responsabilità dei giudici. Sull'informazione, non a caso assente dall'elenco delle osservazioni socialiste, Martelli e il vicesegretario dc, Vincenzo Scotti, avevano già definito una posizione comune nei giorni scorsi. Qualche questione resta, ma nessuna di queste, anche se non risolta, potrebbe ragionevolmente provocare il fallimento di De Mita.

Molte difficoltà sarà coll potranno venire ora dai repubblicani, che ieri, per sostenere con i fatti la loro esortazione ad «*accelerare i tempi*», si sono intenzionalmente trattenuti da De Mita metà del tempo a loro riservato. «*Noi vogliamo mercare l'esposto che sul problema governo si decida* — ha dichiarato, dopo l'incontro, Giorgio La Malfa, confermando anche di aver ottenuto attenzione da parte di De Mita sulle osservazioni scritte che gli erano state recapitate da parte dei pri venerdì scorso —. *Sono ormai 31 giorni che si sta discutendo e ci sono tutti gli elementi per una decisione politica*». Più perplessi appaiono ancora i liberali, ma sembra accordato pronostiearе sia loro intenzione di non far parte del governo, che, tuttavia, non avrebbe l'area, a questo punto, particolari conseguenze.

Si parla di un vertice conclusivo (sul programma) per il pomeriggio di domani, mentre lunedì prossimo, sempre nel pomeriggio, o forse martedì mattina è previsto lo svolgimento del verbo politico, dove, inevitabilmente, l'attribuzione dei ministeri figurerà come punto principale all'ordine del giorno. Problemi ce ne saranno sicuramente, ma l'opinione più diffusa è che non ci saranno grossi cambiamenti rispetto al governo attualmente in carica per il disbrigo degli affari correnti. Si sa che i socialisti chiedono una vicepresidenza del Consiglio non accorpata a un ministero e, per il resto, soprattutto riconferme. La dc comincerà ad affrontare con la scelta dei ministri alcuni problemini in vista dell'imminente congresso. Deciso a non incampare proprio in vista del filo di lana, De Mita, ieri sera, ha parlato del suo come di un governo completamente costruito su un programma. Ha, sì, fatto accenno alla necessità di «*un minimo di accordo politico*», ma pacatamente e sottolineando la parola «*minimo*». **Paolo Passarini**

A PAGINA 2

**Divorzio tra laici e socialisti**

di Alberto Rapisarda

Una partita di trenta tonnellate, arrestati due cittadini di Baghdad

## Fiumicino: bloccato un carico con pezzi di bombe per l'Iraq

**Venivano contrabbandati come ricambi di utensili - Altre 30 tonnellate sequestrate ai produttori**

ROMA — Erano già sotto l'aereo, imballate in tanti containers e pronte per essere spedite a Baghdad. Ma sono arrivati i carabinieri: un breve controllo e l'operazione «armi all'Iraq» è andata in fumo. Così, dieci giorni fa, trenta tonnellate di pezzi di bombe in saturazione» sono state sequestrate all'aeroporto di Fiumicino, e i due iracheni titolari dei colli sono finiti in carcere. Poi i controlli si sono estesi alle fabbriche di provenienza dei pezzi e ad altri spedizionieri, ed altre trenta tonnellate di materiale bellico sono state sequestrate.

La notizia è trapelata solo ieri, dopo che il tribunale della libertà ha respinto il ricorso contro gli ordini di cattura per i due iracheni firmati dal sostituto procuratore Domenico Sica. Il traffico tra Roma e Baghdad si svolgeva da tempo e i carabinieri della Legione Roma, che hanno condotto l'operazione, ritengono che già 200 tonnellate di materiale abbiano raggiunto l'Iraq.

Le indagini sono ancora in corso, e molti particolari di questo ingente traffico che pare fosse destinato a rifornire il regime di Baghdad di un milione di bombe ad altissima precisione, sono tuttora sconosciuti. Ma la rete messa in piedi dai due iracheni e il meccanismo escogitato per aggirare l'embargo che vieta l'esportazione di armi all'Iraq sono ormai chiari. Tramite una società di import-export di cui è titolare uno dei due arrestati, venivano ordinati a fabbriche della Toscana e della Lombardia (di cui il nome non è stato reso noto) i pezzi che dovevano servire per le bombe.

Il materiale prodotto passava per pezzi di ricambio di utensili, elettrodomestici, rubinetti per il gas. Non era necessaria quindi alcuna autorizzazione. Caricati sugli aerei della «Iraq Airways», i pezzi venivano poi assemblati insieme all'esplosivo (che non è stato trovato in Italia) direttamente in Iraq. E anche gli oggetti per la casa ne venivano fuori le micidiali bombe a carica cava destinate ad essere utilizzate contro i soldati e i carri armati iraniani nella guerra contro il regime di Khomeini.

Le ditte italiane interessate sostengono che ad esse nulla risultava del reale utilizzo finale dei pezzi di ottone e plastica destinati all'Iraq. Ora l'inchiesta di Sica dovrà appurare la «buona fede» delle industrie coinvolte in questo traffico, una delle quali si trova nel Pistoiese. Anche i due iracheni arrestati, già interrogati dal giudice, negano che la loro attività fosse finalizzata alla fabbricazione di bombe. Il titolare della società di import-export era in contatto col ministero della Pianificazione di Baghdad.

L'indagine dei carabinieri sarebbe scattata dall'ascolto di alcune intercettazioni telefoniche e dal numero eccessivo, e quindi sospetto, di «rubinetti per il gas» trattati dalla ditta dell'iracheno. Dall'esame di tutte le pratiche di esportazioni è venuto fuori l'indizio che ha portato a smantellare il traffico. Nella sede romana della società sono state sequestrate casse di documenti, compresi bolle doganali e telex, che ora sono allo studio degli inquirenti.

Sul suo tavolo il giudice Sica aveva già un altro fascicolo relativo alle forniture di armi verso Iraq e Iran in violazione dell'embargo dichiarato nel 1984 dal governo italiano e più volte violato — certamente fino al novembre del 1985 — dalle industrie belliche. Si tratta della «scandalo» delle mine emerso quest'estate e che ha visto coinvolte la ditta bresciana «Valsella Meccanotecnica» e la «Tirrena» di Roma, collegate alla multinazionale svedese «Bofors», che fabbrica esplosivi. In quel caso il metodo scelto per aggirare l'embargo fu la «triangolazione» con Paesi come Taiwan e Singapore. Stavolta, invece, gli iracheni hanno scelto di camuffare le bombe e di farle giungere direttamente alla destinazione finale. Per adesso le due inchieste restano separate, anche perché tra le ditte che hanno fornito il materiale ai due intermediari di Baghdad non compaiono né la «Valsella» né la «Tirrena».

**Giovanni Bianconi**

Pci, msi e dp chiedono la messa in stato d'accusa dei tre ex ministri

## Tangenti, Inquirente spaccata

**De e psi vogliono un supplemento d'inchiesta - Il presidente Sterpa: subito gli atti al Parlamento Nella notte voto decisivo - In ogni caso l'indagine sulle «carceri d'oro» non sarà archiviata**

ROMA — Si spacca l'Inquirente sull'inchiesta De Mico. I comunisti, con msi e dp, chiedono la messa in stato di accusa per concussione di Franco Nicolazzi e Clelio Darida; stralcio e ulteriori indagini su Vittorino Colombo. De e psi propongono un supplemento di inchiesta da affidare alla stessa commissione, pur privata dei poteri inquisitori per effetto del referendum. Il presidente Sterpa è per una terza via: mandare tutti gli atti al Parlamento senza indicare una soluzione al caso, in modo che siano le Camere a decidere la valutazione delle prove a carico dei tre ex ministri accusati di aver preso tangenti dal costruttore milanese.

Su queste tre posizioni ieri sera alle 20 i commissari hanno sospeso la riunione dandosi appuntamento a più tardi. E' possibile che nella notte si arrivi ad un voto definitivo sull'ultimo grande scandalo. Un voto dal valore più politico che sostanziale, dal momento che ormai, con il consenso di tutti e a differenza di quanto l'Inquirente ha fatto molte altre volte, si è deciso di non archiviare il caso. Se si deciderà che le accuse dell'architetto milanese Bruno De Mico contro gli ex ministri Nicolazzi, Darida e Colombo, sono infondate, dovrà essere il Parlamento in seduta comune a dirlo.

La battaglia tra dc-psi, da un lato, comunisti, demoproletari e missini dall'altro, è sui tempi. Arrivare subito al Parlamento, o rinviare? Oppure: attendere l'approvazione della leggina proposta (le diverse formulazioni) da pci e sinistra indipendente, oltre che dai cinque del pentapartito, per consentire così alle Camere di affidare ai giudici ordinari il completamento dell'istruttoria?

Il voto di questa notte risponderà a queste domande. La sospensione decisa dalla commissione servirà forse a scoprire gli schieramenti e a formare una maggioranza. Pare che il commissario repubblicano sia disponibile a votare con il pci se l'accusa venisse modificata da concussione a corruzione. I membri della commissione sono venti, dc (7) e psi (3) ne hanno la metà. In caso di parità nei voti, quello del presidente conta doppio. Di qui la delicatezza della posizione del liberale Egidio Sterpa che nei giorni scorsi e ancora ieri nell'ultima seduta ha ribadito la sua scelta per un'«onorevole fuoriuscita» della commissione con un rinvio alle Camere di tutti gli atti e senza indicazioni archiviazioni.

Le divisioni politiche hanno ieri avuto l'avvento delle notizie. E questo mentre dp annunciava a Milano la richiesta di dimissioni nei confronti del comunista Epifanio Li Calzi, assessore ai Lavori pubblici della giunta rosso-verde presieduta dal socialista Pillitteri. Li Calzi, già entrato nei giorni scorsi nelle voci sull'inchiesta per consulenze professionali fornite a De Mico, secondo dp avrebbe avuto con l'architetto frequentazioni continue e non episodiche, tali dunque da farlo entrare nell'area del sospetto. Una richiesta formalizzata con una lettera dal capogruppo di dp a Palazzo Marino, Basilio Rizzo, che farà entrare la discussione sullo scandalo nella sala del Consiglio comunale milanese.

Qualche altro spiraglio di notizia sulle deposizioni dell'altro ieri è comunque uscita. Egle Oltolina, segretaria di Bruno De Mico, ha raccontato di una cattiva richiesta delle segretarie di Nicolazzi per prenotare voli sull'aereo del costruttore per conto del ministro. «*Mi sembrava di essere diventata una centralinista di fiori. Telefonavano anche a mezzanotte, una cosa odiosa perché allora li abitavo con una sorella malata*».

E le dichiarazioni di Giancarlo Via, ex provveditore alle opere pubbliche della Lombardia, accusato di aver accettato con un collega 300 milioni dal costruttore dicendo che erano per il ministro Nicolazzi. «*Sono stato io* — ha detto Via — *a proporre a De Mico di farpli da consulente, perché aveva notato che la struttura della sua azienda era debolissima: aveva uno o due geometri, neanche un operaio dipendente*». Un struttura tanto debole per un'azienda che in due anni aveva ottenuto ben 500 miliardi di appalti pubblici.

Tredici agende della Codemi sono state inviate alla commissione dai giudici di Genova. Nessuna appartiene a De Mico («*Non tenevo agende*»), ma alla sua segretaria e alla moglie, unica socia nell'azienda di famiglia.

**Cesare Martinetti**

(Continua a pagina 2 in quinta colonna)

Improvviso incontro in Uzbekistan con il presidente Najibullah

## Gorbaciov vola al confine afghano

**Al vertice c'è anche Shevardnadze, che era da tre giorni in Afghanistan - Kabul avrebbe chiesto di rallentare al massimo il ritiro sovietico - Ma Mosca è decisa: «Non esistono divergenze sul rientro delle truppe sovietiche»**

DAL NOSTRO CORRISPONDENTE

MOSCA — Mikhail Gorbaciov e il presidente afghano Najibullah sono da ieri sera a Tashkent, in Uzbekistan. L'annuncio congiunto di radio Mosca e radio Kabul è arrivato a sorpresa, in tarda serata; ma che la crisi afghana fosse vicina a un nuovo episodio clamoroso e forse a una svolta lo si era capito fin dalla prima mattina, quando l'agenzia Tass aveva annunciato l'improvvisa partenza di Gorbaciov per la capitale uzbeka.

Subito, a Mosca si erano sparse voci sulla possibilità che il segretario generale avesse scelto quella città, ad appena trecento chilometri dal confine afghano, per un importante discorso sulla crisi; per un appello pubblico e risonante, forse, agli Stati Uniti e a Reagan. Gorbaciov ha fatto di più: ha «convocato» Najibullah, che è arrivato insieme con il ministro degli Esteri sovietico Shevardnadze, da domenica impegnato in «*importanti colloqui di lavoro*» nella capitale afghana. Ma il luogo scelto per l'incontro, in territorio sovietico ma a «metà strada» tra Mosca e Kabul, lascia intendere che, forse, stamane Gorbaciov non vedrà Najibullah soltanto per esercitare pressioni su di lui. Scopo dell'incontro, probabilmente, è anche quello di sanzionare in modo «pubblicitario» una posizione comune, che tre giorni di colloqui tra Shevardnadze e il presidente afghano non sono forse bastati a mettere a punto ma che emergerà certo dall'incontro di stamane.

Che i colloqui di Kabul non siano stati semplici lo ha lasciato intendere il vice ministro degli Esteri sovietico Vladimir Petrovski in una conferenza stampa, ieri: «*Su un punto non esistono divergenze tra i due Paesi: la decisione del ritiro delle truppe sovietiche*», ha insistito. E' probabile, dunque, che Najibullah abbia fatto resistenza sulle modalità del ritiro, che Mosca avrebbe anche se i negoziati di Ginevra tra Pakistan e Afghanistan fallissero. E' possibile, cioè, che il presidente afghano abbia insistito per ottenere maggiori «garanzie» sovietiche; che Najibullah abbia chiesto di rallentarlo al massimo, questo ritiro.

L'ambigua dichiarazione

**Emanuele Novazio**

(Continua a pagina 2 in settima colonna)

## Il faticoso addio a Kabul

Nonostante tutte le differenze, sempre più l'Afghanistan sovietico somiglia al Vietnam americano. Per esempio, l'idea di Najibullah d'indire le elezioni legislative in tutto il Paese, in condizioni di caos militare e politico, e nell'assenza di cinque milioni di afghani, profughi in Pakistan e in Iran, fa tornare in mente i patetici, disperati tentativi dei governi di Saigon di procurarsi una qualche legittimità, e una qualche sopravvivenza, nella prospettiva del ritiro americano. Ma è chiaro che, non meno dei governi sudvietnamiti, quello di Kabul è uscito irrimediabilmente sconfitto dalla guerra civile, nonostante il massiccio intervento dell'alleato esterno.

Ancor più fa pensare al Vietnam dei primi Anni Settanta il disegno dell'Urss di rafforzare militarmente, alla vigilia del proprio ritiro, il governo amico, nella speranza che esso possa farcela da solo, in qualche modo e per qualche tempo. Un ponte aereo tra Mosca e Kabul, come ce ne fu uno tra le basi asiatiche degli Stati Uniti e Saigon, mentre i «marines» preparavano i bagagli. Ma se il regime filosovietico non ce l'ha fatta con gli oltre centomila uomini, e i carri armati e gli aerei, dell'Armata Rossa, come può farcela senza?

E per dire quanto questa sia un'illusione, ecco affiorare l'idea, davvero disperata, di una divisione del Paese in due, con una roccaforte comunista a ridosso della frontiera con l'Urss e il resto abbandonato alla guerriglia islamica. Qui la sindrome vietnamita è alla rovescia: si finirebbe come nel Vietnam si cominciò, con un governo comunista al Nord e uno anticomunista al Sud. O forse il paragone è con l'Italia Repubblica di Salò, benché, certo, l'Urss di oggi non c'entri niente con la Germania del 1944, alla vigilia del crollo hitleriano; ma si vuol dire che certe tentazioni dei regimi fantoccio, e dei loro protettori, sono ricorrenti.

La verità è che la partita afghana è chiusa, com'era chiusa, nel 1973, quella vietnamita. E infatti tutto lascia credere che l'Urss stia per andarsene dall'Afghanistan. Comunque. Che ci sia un accordo internazionale, tramite l'Onu, oppure no. E questo sarà un fatto storico. Il primo ritirarsi dell'Armata Rossa da un Paese invaso, la prima forzata ammissione che il comunismo non è irreversibile. Così come fu un fatto storico il ritiro ameri-

**Aldo Rizzo**

(Continua a pagina 2 in quarta colonna)

**DUKAKIS VINCE ANCORA E STACCA JACKSON**

New York. Il governatore del Massachusetts, Michael Dukakis (in primo piano, durante una foto in suo onore), si è imposto con grande facilità sul suo principale avversario Jesse Jackson nelle elezioni primarie del Wisconsin ed è tornato ad essere il principale concorrente per la candidatura democratica alla Casa Bianca. In campo repubblicano la competizione praticamente non esiste e George Bush è l'unico aspirante in lizza (Il servizio a pagina 5)

Un pamphlet nelle buche dei moscoviti: «Le riforme porteranno l'Urss alla catastrofe»

## Catena di Sant'Antonio per Stalin

DAL NOSTRO CORRISPONDENTE

MOSCA — L'opuscolo è scritto a macchina e ha otto pagine fitte. Si intitola «*Informazione per la riflessione*» e viene distribuito nelle cassette postali di Mosca. Con una raccomandazione: «*Portate qualche parola di questo testo a conoscenza dei vostri concittadini. Apertamente o in segreto. Oralmente o per iscritto*». La firma, «Gruppo Ignatov», non dà lumi sugli autori. Ma il contenuto del pamphlet non lascia dubbi sulla sua natura: quello nascosto nelle cassette postali di Mosca è un appello a resistere alla perestrojka. Una «catena di Sant'Antonio» anti-Gorbaciov.

E' il settimanale *Moskovskie Novosti* a rivelarlo, pubblicando la lettera di una lettrice che sostiene di aver trovato, di recente, l'opuscolo nella buca di casa. Il testo integrale non viene pubblicato; ma il commento del giornale, che è in possesso del documento, è sferzante, nella sua sobrietà: «*Siamo di fronte a un tentativo di elaborare un programma contrario alla politica di ristrutturazione*». Perché, riassume *Moskovskie Novosti*, il dattiloscritto presenta la perestrojka come «*una politica che porterà l'Unione Sovietica alla catastrofe economica e a dei sconvolgimenti sociali. E infine all'asservimento del Paese agli Stati capitalisti*».

Quanto è diffuso il testo? Quando è stata avviata la sua distribuzione? Non c'è risposta, per ora. Ma secondo lo storico Edvard Kliopov, intervistato dal giornale, «*è possibile*» che altri documenti «*dello stesso tipo*» siano in circolazione nel Paese. Che, dunque, qualcuno stia tentando di organizzare un robusto movimento d'opinione contro il segretario generale. Facendo nelle inquietudini di ampi strati della popolazione, nelle diffuse incertezze sugli esiti della riforma economica, nei ritardi dei miglioramenti tanto attesi. Su una insoddisfazione della quotidianità non ancora scalfita, nel complesso, da tre anni di perestrojka. Cercando di cogliere malumori e tensioni invisibili o in parte già affiorate, nell'immenso Paese.

Chi si nasconde, dunque, dietro il misterioso «gruppo Ignatov»? Anche questa è una domanda senza risposta. Ma ancora *Moskovskie Novosti* pubblica la testimonianza dell'economista Gavril Popov, uno dei teorici della riforma di Michail Gorbaciov; e del sociologo Igor Kohn, uno dei sostenitori più convinti della perestrojka. Tra gli avversari della riforma, dice Popov, ci sono soprattutto persone che lavorano nell'industria militare. Gente convinta che «*tutto va bene nel proprio settore e che non c'è bisogno di cambiar nulla*». Tra i nemici di Gorbaciov, dice Kohn, ci sono anche persone «*abbastanza giovani*»: si oppongono alle riforme perché hanno cominciato la loro carriera nell'apparato del Komsomol, l'organizzazione giovanile comunista, nel periodo della stagnazione; negli anni di Brezhnev dunque. E non capiscono, non vedono, non riescono a cogliere il senso del nuovo, la necessità di cambiare.

Giorni fa, quando *Sovietskaia Rossia* pubblicò il lunghissimo articolo anti-perestrojka e filo-stalinista che la *Pravda* martedì ha criticato con durezza e sprezzo, gli studenti di Mosca commentarono: «*Ci siamo, è cominciata...*». Perché vedevano in quell'articolo un episodio per niente casuale, ma l'avvio, appunto, di un'offensiva in grande stile dei nemici del segretario generale. La replica della *Pravda*, una difesa puntuale della perestrojka e dei suoi principi, ha riequilibrato gli schieramenti pubblici. Ma la battaglia, come mostra la «catena» da poco avviata nella capitale, ha radici diffuse. E destinata a durare.

**c. n.**

NELLE PAGINE SPORTIVE

**Nel derby di Coppa Italia il Torino batte (2-0) la Juventus**

### Il Kuwait non tratta per liberare il jumbo

NICOSIA — Il Kuwait non cede al ricatto dei dirottatori: il Boeing 747 sequestrato martedì mattina è ancora fermo in pista, all'aeroporto della città iraniana di Mashhad. A bordo, 81 ostaggi; 25 donne erano state liberate nella notte tra martedì e ieri, eccezion fatta per tre parenti della casa reale kuwaitita.

I dirottatori continuano a chiedere la liberazione dei 17 terroristi detenuti in Kuwait, condannati per aver compiuto attentati terroristici. L'Iraq, intanto, accusa Teheran di complicità con i terroristi: «*Non è la prima volta che tentano azioni simili di dirottamento premeditato*».

(Servizio a pagina 4)

## Un risvolto imprevisto della crisi di governo: il distacco di Craxi da pli e pri

# Divorzio laico-socialista

### La Malfa: «Se il psi decide di andare a cercare voti a sinistra, benissimo, ci lascia spazio» - Altissimo: «Paradossalmente, i buoni rapporti ci hanno danneggiato» - I radicali: «Un grave errore»

ROMA — E' stato un addio senza cerimonie. Un divorzio discreto e silenzioso, almeno per una parte dei protagonisti. Eppure è la variabile non prevista di questa crisi di governo che le dà un andamento tortuoso e inconsueto. E' il distacco pubblico di Craxi dai partiti con i quali aveva tessuto buoni rapporti fino ad un anno fa: pri e pli. Li ha definiti partiti conservatori, cancellando ogni residua speranza di nascita del cosiddetto «polo laico-socialista».

«Il vero fatto nuovo di questa crisi — garantisce il segretario del pri, Giorgio La Malfa — è proprio l'addio dei socialisti al mondo laico». Marco Pannella lo va gridando da quattro giorni, in modo martellante, con l'ansia di chi sente che il mondo laico e di sinistra è di fronte ad una svolta pericolosa. Il tempo della strategia craxiana che convergeva verso il centro per far concorrenza alla dc sembra sul punto di concludersi.

E all'affollamento di tanti in quell'area un tempo così ambita (dc, psi, psdi, pri, pli) succede improvvisa l'ora della divisione e delle grandi solitudini.

Tutti ora si fronteggiano da soli. Ma tra tutti, i partiti più soli sono i più soli. Perché sono i più piccoli ma anche perché sembrano di pagare una «ricaduta» non prevista della crisi degli schieramenti ideologici.

«Se finiscono gli scontri frontali, cade anche l'esigenza che faceva nascere forze-cuscinetto che cercavano di attenuare l'urto — è l'analisi del vicesegretario della dc, Guido Bodrato —. Ormai, la parola laico non può essere spesa più per distinguersi dal non-laico in una società sempre più caratterizzata dalla generale laicità della politica».

La Malfa nega che la situazione gli procuri imbarazzo. Anzi, dice che la svolta del psi torna a favore dei repubblicani.

Altissimo sembra più incerto nella diagnosi della storia. Il fatto è che nella generale disintegrazione degli accordi tra i partiti, i cugini repubblicani e liberali sembrano più dividere le loro strade che non seguire lo stesso percorso.

«Non possiamo giocare di sponda con nessuno. I repubblicani non ci sono. Appoggiano di fatto la dc», sostiene il capo dei deputati liberali, Battistuzzi. «Sono i liberali che sembrano decisi ad appoggiare Craxi, malgrado tutto — risponde il segretario repubblicano —. Eppure, insieme saremmo molto più forti. C'è un'area del 12 per cento davanti a noi».

«Se Craxi decide di andarsi a cercare voti a sinistra, ci lascia uno spazio gigantesco — spiega La Malfa —. Quando scelse di portar via voti alla dc, tutto il tentativo si risolse nel togliere voti a noi, cancellando in parte il ruolo dei laici. Ora Craxi ha cominciato la migrazione verso sinistra. Battaglia per la riforma della "scala mobile" e atteggiamento su Sigonella non stanno bene insieme alla linea del psi sul nucleare. Craxi ha mollato la governabilità. Visto che la dc conserva il suo 32 per cento, cerca i voti del pci. Berlusconi. Di dividismo i ruoli. Tra dc e pci, i grandi partiti in crisi, ci vogliono due intermedi: uno che prema sul pci e uno che prema sulla dc».

E il tradizionale ruolo repubblicano di collegamento tra dc e pci? «Oggi non è più necessario fare da cuscinetto. Possiamo avere una funzione propria. Per la prima volta c'è la possibilità di avere non solo peso politico ma anche voti. I voti alla dc li ha tolti Spadolini nel 1983, non Craxi. E per noi la situazione è più facile che per Spadolini», assicura La Malfa.

«I partiti intermedi avevano un buon collegamento con Craxi — riflette il segretario del pli, Altissimo — proprio quando lui invadeva lo spazio elettorale al centro, paradossalmente a danno nostro. E invece si aprono fratture con i socialisti quando accentuano il disegno di andare a pascolare nei campi del pci».

E' un paradosso che divide l'analisi dei liberali, messi di fronte alla scelta di stare al fianco dei repubblicani o di tentare vie nuove verso sinistra.

In un'intervista a *Panorama* Altissimo aveva detto di essere favorevole all'alternativa, perché ci sia ricambio al governo e all'opposizione. La dichiarazione è stata letta come uno sbilanciamento a sinistra. «No. Io non dico che parteciperemo ad un governo di alternativa alla dc», precisa Altissimo. E dove sarete quel giorno? «Immagino che i liberali non saranno da quella parte. Ma qui parliamo di trend lunghi».

Intanto, ci sono i problemi dell'oggi, come la formazione del futuro governo. Per la prima volta dopo otto anni, i quattro alleati della dc si presentano all'appuntamento della distribuzione dei ministeri in ordine sparso. Nessuno parla più della «pari dignità» tra cattolici e laico-socialisti.

Il doaggio che ha fatto avere metà dei ministeri alla dc e l'altra metà a socialisti e laici forse muore col governo Goria. «E che importanza ha? Non si fa politica con i ministeri», dice La Malfa. Ma i liberali sono preoccupati per quei ministeri di prima classe (Difesa) che avevano e che ora viene concupito dal psi.

«Se Craxi pensa di trattare con la dc da posizioni più forti con la scomparsa dei suoi alleati, rischia di andare in bocca alla dc in presenza delle macerie del mondo laico. Pensa solo a crescere sopra i cimiteri dei cadaveri che si lascia dietro», accusa il radicale Rutelli.

E' il partito di Pannella che sta pensando a cercare di ricucire lo strappo: «Noi non vogliamo rompere con pri e pli. E' grave che Craxi li abbia definiti conservatori e di destra. La situazione ci può portare ad una dinamica che ci allontana dal psi. Ma attenzione: se al pri togli, dopo la perdita della presidenza del Consiglio, le iniziative prese assieme ai radicali, non rimane molto sul piano politico. Debbono ricavarne un insegnamento», avvisa Rutelli. «La tenuta del governo Craxi fu dovuta alla presenza di Pertini al Quirinale. Senza Pertini non c'è più trippa per gatti».

**Alberto Rapisarda**

**DOPO LA VISITA A DE MITA**

**Russa. Osservato dal segretario Craxi, il vicesegretario socialista Martelli rilascia dichiarazioni dopo l'incontro della delegazione del psi con De Mita (Ap)**

## Il quarto d'ora decisivo in cui De Mita è riuscito a vincere le resistenze dei socialisti

# Craxi: queste cose bisogna scriverle

### Dopo l'assicurazione che tutto verrà riportato nel programma, il clima si è disteso - Martelli: se non c'è il disco verde, il semaforo lampeggia - Il leader dc: non dovete prendervela ogni volta che incontro il pci

ROMA — «Caro Cirisco, quanto è durato l'incontro con *La Malfa*, mezz'ora? Con noi può durare anche di meno. Queste sono le nostre schede programmatiche. Leggile e rileggiamoci un'altra volta». Certo queste parole di Craxi sulla porta dello studio a Montecitorio non sono state un bell'esordio per l'incontro decisivo di ieri mattina tra il presidente incaricato e la delegazione socialista. Ma quando, dopo tre ore di discussione, De Mita si è intrattenuto dieci minuti faccia a faccia solo con Bettino Craxi, sicuro già della struttura del nuovo governo, ha capito che il traguardo è ormai vicino.

Certo, manca ancora il disco verde. Claudio Martelli parla di «*semaforo che lampeggia*», ma ormai appare quasi impossibile che il percorso del presidente incaricato possa essere interrotto bruscamente. «Molte questioni — è la fotografia prudente della situazione fatta dallo stesso Craxi — sono state chiarite e quindi adesso è importante che la definizione programmatica rifletta bene questo chiarimento e risulti quindi convincente: cosa che può essere agevolmente fatta. Poi, come si sa, la politica è sempre imprevedibile, e quando ti sembra di aver risolto tutto, improvvisamente ti si pone di fronte un ostacolo. La mia è un'osservazione che parte dall'esperienza».

«Dal Bettino, voglio leggere le vostre proposte insieme e voi» è stata la risposta del segretario della dc al primo approccio freddo di Craxi. La scena, poi, è stata per quasi tutta la mattinata la stessa. De Mita legge con attenzione le 42 cartelle dattiloscritte che compongono «le osservazioni del psi» al vasto programma. Alterna una lettura a voce alta ad un'altra sommessa, intercalando assicurazioni («ma questo c'è scritto nel programma»), spiegazioni («su questo punto non vi preoccupate che nella gestione faremo così»), chiarimenti («il senso della vostra proposta è uguale al nostro»).

Ed è andata avanti così per un bel po'. Fino a quando qualcuno della delegazione socialista lo ha interrotto quasi bruscamente: «Senti Cirisco, nel tuo programma queste cose non ci sono. Bisogna scriverle». E' stato il momento più teso dell'incontro. Anche il presidente incaricato ha dato una risposta brusca. Tra i presenti c'è stato chi ha visto in quel momento le immagini del Consiglio dei ministri del nuovo governo. Poi, mano mano, è tornata la calma. Davanti a un provvidenziale break per i caffè, il presidente incaricato ha assicurato che tutto sarà scritto, e l'esame analitico delle proposte socialiste è ripreso.

Cirisco De Mita

Qua e là ancora qualche sottolineatura, qualche richiesta di chiarimento, ma ormai il clima è disteso. Martelli: «Ora siamo più tranquilli». Craxi: «Ci vediamo domani». Ma De Mita ha voluto sapere il pensiero di De Mita sulla proposta socialista dell'istituzione del «referendum propositivo». «Sono idee su cui bisogna riflettere», gli ha detto De Mita. Poi, i socialisti saranno molto attenti alla formulazione scritta che avranno nel programma di governo i capitoli relativi all'informazione e al nucleare. Alla fine l'atmosfera è stata più distesa. E Craxi ha anche dato un consiglio al presidente incaricato: «La riunione collegiale devi farla quando sei pronto». «D'accordo, ma per venerdì dovrei farcela», è stata la risposta di De Mita.

Alla fine i due protagonisti della crisi sono voluti rimanere soli per un quarto d'ora. E solo allora De Mita ha avuto la certezza che il suo cammino può concludersi felicemente. Hanno parlato anche di una vicepresidenza socialista nel governo. E per quel posto il segretario del psi deve scegliere tra Claudio Martelli e Gianni De Michelis. Anche se nessuno dei due interessati, almeno a parole, sembra essere felice di questa prospettiva.

**Augusto Minzolini**

## I punti principali del programma di governo

# Informazione, giustizia nucleare e Mezzogiorno

### L'accordo di massima raggiunto da democristiani e socialisti

DALLA REDAZIONE ROMANA

ROMA — Un accordo di massima è stato raggiunto tra dc e psi sui quattro nodi principali del programma di governo.

**Informazione.** Si procederà a una pianificazione delle frequenze concedendo il 25 per cento dell'accesso alla Rai, il 25 per cento alle reti di Silvio Berlusconi e il 50 per cento a tutte le altre private. Inoltre Berlusconi avrà diritto all'interconnessione per poter trasmettere il telegiornale in diretta, ma su una sola rete. Noi è ancora chiaro se potrà avere la diretta su tutte e tre le reti per programmi di attualità e spettacolo.

**Giudici.** Verrà ripristinato il testo già approvato dal Senato e in parte modificato alla Camera circa le responsabilità dei giudici nei confronti di cittadini ingiustamente ingiuriati. Ma sarà possibile inserire ritocchi e miglioramenti delle varie disposizioni contenute nel testo attuale. Sarà anche disciplinata la normativa sul dissenso manifestato durante la riunione a porte chiuse in camera di consiglio da parte di uno o più magistrati che compongono un collegio giudicante in tribunale, Corte d'appello, Corte d'assise o in Cassazione. Saranno invece stralciate le norme che riguardano l'istituzione d'organi di autogoverno — come è già previsto per la giustizia ordinaria — anche per la Corte dei conti, il Consiglio di Stato e la magistratura militare.

Nulla di fatto invece per quanto riguarda la riforma della commissione inquirente sulla quale si discuterà solo tra alcuni mesi.

**Nucleare.** Viene mantenuta la revoca dell'autorizzazione per il completamento della centrale nucleare di Montalto di Castro. E' prevista la riconversione dell'impianto per la produzione di energia di tipo tradizionale. Ma non si preclude l'installazione di un impianto nucleare nel futuro qualora dovesse sorgere una nuova tecnologia più sicura.

**Mezzogiorno.** L'accordo riguarda le competenze e le procedure relative alla politica verso il Mezzogiorno. I socialisti insistono perché vengano chiariti i ruoli tra agenzie e dipartimenti affinché ci sia una distinzione netta tra gli organi che devono decidere i programmi e gli organi che devono invece eseguirli.

## Persone

di *Lietta Tornabuoni*

**111 3321 4056**

Sarà ingenuo, sarà deprimente, è sicuramente inutile, ma come si fa a restare indifferenti alla sinistra contabilità della Pasqua sulle strade, in quattro giorni centoundici morti, tremilatrecentoventuno feriti, quattromilacinquantasei incidenti? Come si fa a considerare queste cifre soltanto dati statistici, dieci morti più dell'anno scorso, il 9,7 per cento di feriti in più rispetto al 1987 mentre a cinquanta nel 1985 i morti erano stati centoquindici? Come è successo che la nostra civiltà si sia assuefatta senza pena ai massacri delle vacanze?

Come è accettabile in una cultura una schizofrenia tanto profonda? Da una parte la sacralità della vita quale unica ideologia residua, la mania nevrotica della salute e del benessere del corpo, la condanna etica della violenza, la ricerca scientifica al servizio del prolungamento dell'esistenza, il terrore sociale per i morti di eroina o di Aids e l'impegno organizzativo-finanziario per ridurre le vittime della droga e dell'epidemia. Dall'altra una accettazione passiva, abitudinaria e distratta dei bagni di sangue di Pasqua o di Ferragosto come fossero eventi naturali e inevitabili, o un fatale prezzo da pagare a chissà quale forma di progresso: senza indignazione, senza protesta, senza neppure immaginare rimedi alla carneficina, senza neanche pensare di poter progettare i modi per far almeno morire meno gente.

### Pistoiere

Andrà a finire così anche in Italia? Già adesso non sono poche quelle che, scarsamente fiduciose nella polizia lassista o nelle leggi inesistenti e comunque spesso irrispettate, di fronte al moltiplicarsi delle violenze contro le donne pensano al fare da sé come alla sola soluzione: reparti giustizieri, donne autopoliziotte si convincono che per difendersi l'unica via sia affinare l'attività, sviluppare la forza e armarsi.

Negli Stati Uniti, pare, è già una realtà: tra il 1983 e il 1986 il numero delle donne che possiedono una pistola è cresciuto del 53 per cento, secondo un'inchiesta Gallup di cui riferisce il settimanale *Time*. Il movimento delle pistolere sarebbe interclassista e intergenerazionale; nel 75 per cento dei casi l'acquisto di un'arma è determinato dall'esigenza di difendere se stesse e le proprie case; istruttori di tiro dichiarano che le donne imparano a sparare più in fretta e meglio degli uomini perché sono pragmatiche e prudenti, prive della retorica maschile e della tendenza spettacolare a vedersi come Rambo; sociologi considerano il fenomeno del tutto ovvio, data l'obsolescenza del ruolo virile di protettore e la necessità dell'autodifesa.

Il nuovo mercato femminile delle armi si allargherà ancora, è la previsione, e ha già dato nascere sottoprodotti pertinenti: la videocassetta *Guida della donna alle armi da fuoco* l'anno scorso è stata venduta in migliaia di copie, si organizzano sfilate le cui indossatrici esemplificano i sistemi meno ingombranti e più eleganti di portare la pistola, sono in vendita nuovi modelli di armi letali ma leggere e borsette dotate di fondina. Di fucili, invece, non si parla: sarà perché l'inchiesta Gallup è stata commissionata dalla Smith & Wesson.

### Citati

Nell'intervista televisiva trasmessa l'altra sera in *Mixer* il critico e letterato Pietro Citati, autore dei bei ritratti di Mansfield, Tolstoj, di Goethe, Kafka e Katherine Mansfield, ha rivelato di non essere lui a scegliere i grandi di cui occuparsi ma di venir scelto da loro; ha confidato d'aver scritto l'ultimo libro velocemente, come posseduto, e con piacere; ha informato d'avere molti amici ma di essere schivo; ha fatto sapere di apprezzare in Italia appena due poeti e un narratore. Molto interessante: un simile spettacolo di egolatria, frequentissimo quando gli intervistati sono politici, attori, calciatori o industriali, è assai raro quando l'interrogato è un intellettuale. Restano un paio di curiosità: se Citati è tanto schivo quanto dice chissà perché si esibisce in tv, e se è tanto riservato chissà perché ha venduto un'opzione sui diritti cinematografici del suo *Kafka* ai Cecchi Gori, i produttori di Celentano.

### Notizie

Fantastico Altan. In un suo disegno sull'ultimo *Linus* si fronteggiano due tipi palesemente importanti. Uno dice: «*Lei è un coglione*». «*Maledizione: un'altra fuga di notizie*», replica l'altro, rassicurato.

## CONTINUA DALLA PRIMA PAGINA

## Addio a Kabul

rano dal Vietnam, la prima sconfitta della superpotenza *venuta per vincere*».

Detto questo, restano aperti molti spiragli tattici, che possono allungare e complicare il disimpegno sovietico e il ritorno dell'Afghanistan a una situazione di normalità e di neutralità. Prioritaria è la questione della «simmetria» tra la cessazione degli aiuti militari sovietici e americani ai rispettivi clienti, una volta avviato il ritiro dell'Armata Rossa. Mosca la contesta, perché, dice, una cosa è aiutare dei ribelli, come fanno gli americani, e un'altra sostenere un governo legittimo. Naturalmente Gorbaciov sa che questo non è vero, sa che il regime di Kabul non è legittimo. Ma, per assicurarsi qualche residuo vantaggio, o forse solo per salvare la faccia, cerca di sfruttare alcuni interessi specifici degli Stati Uniti.

Due soprattutto. Il primo è l'interesse a vedere compiersi comunque il ritiro dell'Urss (un successo d'immagine, soprattutto per Reagan). Il secondo è l'interesse a evitare che, in una situazione di collasso totale del potere afghano, i gruppi fondamentalisti (khomeinisti) della guerriglia islamica prendano il sopravvento. E qui c'è una grossa convergenza con l'Urss, le cui province islamiche, in una fase di crisi acuta dell'impero, potrebbero incendiarsi al calore di un Afghanistan sirianizzato. Si aggiunga che anche il Pakistan, intermediario tra gli Stati Uniti e i guerriglieri antisovietici, vedrebbe volentieri la partenza dal proprio territorio di almeno tre milioni di profughi afghani.

Se questo è in corso un dibattito, più o meno esplicito, a Washington, tra un Congresso diffidente e un'Amministrazione che guarda con più attenzione alle ragioni, anche interne, di Gorbaciov, e più ancora alle prospettive del vertice di Mosca (il 29 maggio). Il punto è: se si tratta di aiutare Gorbaciov a salvare la faccia, di fronte ai nemici della «perestrojka», ben venga qualche concessione tattica. Anche qualcosa di più, se s'individuano concordemente pericoli comuni per gli Usa e per l'Urss. Ma se Gorbaciov s'illude di poter chiudere il dato di fondo della sconfitta militare e politica dell'Urss, è necessario che si disilluda. Nell'interesse, di nuovo, della «perestrojka». Quella vera.

**Aldo Rizzo**

## Inquirente

In una di queste c'è il numero di casa Craxi. Le due signore si conoscono perché, ha detto l'architetto, «fanno parte della stessa società di beneficenza». E qualcuno ha commentato che l'improvviso ritorno di De Mico martedì all'Inquirente sia dovuto soprattutto alla necessità di avvertire suoi rapporti personali con il segretario socialista. Quel numero di telefono è segnato su una busta della Coderni e incollato sull'agenda della signora.

Ma De Mico è tornato anche per accusare di nuovo Darida. E l'ex ministro democristiano della Giustizia ha ieri diffuso una lunga smentita: «Le bugie di De Mico hanno le gambe cortissime...». Raccontando nel dettaglio la sua giornata lombarda del 14 giugno 1983, Darida ha affermato di aver fatto visita al cantiere di Busto Arsizio del De Mico il primo luglio 1983 e non il 14 giugno, come aveva invece sostenuto il costruttore. L'avvocato D'Alelio, difensore di De Mico, ha però ribattuto che il suo cliente non ha «mai escluso di aver incontrato quel giorno il ministro a Busto Arsizio».

E' una battaglia infinita che toccherà ai giudici dirimere. E' certo comunque che i «passi» sequestrati e che attestano le visite di De Mico al ministero sono numerosi più di venti. Tali da far dire a numerosi commissari che la posizione di Darida è la «più compromessa». A tarda sera l'ex ministro della Giustizia ha chiesto di essere sentito e l'Inquirente ha sospeso la discussione per ascoltarlo. Anche le accuse a Nicolazzi sono molto forti, le insistenze dei socialdemocratico per avere a disposizione l'aereo del costruttore la prova della reciproca dipendenza. Più sfumata la posizione di Vittorino Colombo, per il quale sono tutti concordi nel dire che occorre «approfondire».

**Cesare Martinetti**

## Gorbaciov

di Shevardnadze all'arrivo a Kabul, domenica («vogliamo accordarci sulle differenti modalità d'azione, in tutti i loro aspetti, nel caso i negoziati di Ginevra non diano i risultati sperati»), era certo un segnale che la partenza delle truppe sovietiche non garantirà la neutralizzazione del Paese. Che Mosca conserverà una sua presenza in Afghanistan. Che i tempi e i modi del ritiro non saranno quelli ideali da Washington. Ma tutto questo al leader afghano non sembra più bastare. E' probabile che, con il ministro sovietico, Najibullah abbia manifestato diffidenza soprattutto sul problema della «simmetria» degli aiuti di americani e sovietici ai rispettivi alleati, in caso di accordo a Ginevra: un tema sul quale ha insistito di nuovo il ministro americano della Difesa Carlucci, al suo arrivo in Pakistan, ieri. Se, infatti, fossero confermate le voci secondo le quali un compromesso è in vista su questo punto, e gli americani fossero autorizzati a continuare gli aiuti ai guerriglieri musulmani, i timori di Najibullah e le sue insistenze sull'alleato sarebbero giustificati.

Il viaggio di Gorbaciov a Tashkent, con la sua diretta esposizione, la sua improvvisa «personalizzazione» della crisi, sembra contenere un altro segnale: l'urgenza del leader sovietico a voltare pagina nella crisi afghana. La sua impazienza per l'avvio di un disimpegno prima dell'arrivo a Mosca del presidente Reagan: ai 29 maggio manca poco più di un mese.

**Emanuele Novazio**

## Aiuti dall'Italia contro le cavallette

ROMA — Un aiuto di emergenza di oltre 3 miliardi di lire è stato disposto dal ministero degli Esteri a favore di Tunisia, Algeria e Marocco per contrastare l'invasione di cavallette che ha colpito i Paesi dell'Africa mediterranea.

I velivoli inviati dalla cooperazione italiana — informa un comunicato della Farnesina — stanno già operando: tre aerei Piper in Marocco e due elicotteri in Tunisia stanno procedendo alla irrorazione di insetticidi sulle coltivazioni colpite. Altri due elicotteri giungeranno per operazioni analoghe entro questa mese in Algeria, contemporaneamente alla fornitura di 60 mila litri di insetticida.

Nei mesi scorsi la direzione generale per la cooperazione allo sviluppo del ministero degli Esteri aveva destinato al Marocco attrezzature e materiale protettivo (maschere, tute e guanti) per la distribuzione degli insetticidi.

Già nell'estate scorsa la cooperazione italiana rispondendo all'appello lanciato dalla Fao aveva attivamente contribuito alla lotta contro le cavallette nel Paesi del Sahel fornendo attrezzature, insetticidi, personale tecnico e materiale protettivo per un importo superiore a 6 miliardi di lire. *(Ansa)*

## dall'Italia

### A febbraio deficit di 10 mila miliardi

ROMA — Nei primi due mesi dell'88 il disavanzo pubblico ha raggiunto i 10.322 miliardi di lire. E' quanto si ricava dal conto riassuntivo del Tesoro al 29 febbraio. Il fabbisogno risulta inferiore a quello dello stesso periodo dello scorso anno, quando era stato calcolato, in via provvisoria, in 11.300 miliardi e raggiustato, sulla base dell'elaborazione definitiva, in 11.985 miliardi.

La gestione di bilancio dei primi due mesi dell'88 ha registrato entrate finali per 35.212 miliardi di lire, contro spese finali per 36.119 miliardi, con un saldo netto da finanziare di 907 miliardi. *(Agi)*

### Decreto sfratti, 24 ore per convertirlo

ROMA — Oggi ultimo giorno utile per la conversione in legge del decreto di proroga degli sfratti. Tale circostanza ultimativa è stata sottolineata ieri a Montecitorio da tutti gli oratori intervenuti nella discussione generale sul decreto legge. Il decreto, già approvato dal Senato, prevede il blocco dell'esecuzione degli sfratti per gli immobili di proprietà pubblica e privata adibiti ad uso abitativo e ad uso diverso sino al 31 dicembre 1988. *(Agi)*

### Arrivano i «bollini» per i farmaci

ROMA — Arriva il «bollino» di Stato per le medicine: da ieri è obbligatoria l'indicazione sui farmaci di «elementi» di lettura automatica relativi al prezzo e all'assoggettabilità o meno a «ticket», che prossimamente saranno contenute in un apposito bollino autoadesivo, prodotto su carta di sicurezza dall'istituto poligrafico.

L'obbligo dei «bollini», a partire dallo scorso primo marzo, era stato stabilito con una legge del 1987 tendente a consentire una lettura automatica dei ricettari ed a reprimere le frodi a danno del servizio sanitario nazionale. Sulla *Gazzetta Ufficiale* di ieri è comparso il decreto ministeriale di attuazione, che prevede però un periodo transitorio in attesa della stampa e dell'applicazione dei veri e propri «bollini di Stato». *(Ansa)*

### P2: entro giugno pubblicati i documenti

ROMA — Entro il 30 giugno, con la conclusione dei lavori dell'ufficio stralcio della commissione di inchiesta sulla P2 si concluderà la pubblicazione integrale dei documenti sulla loggia segreta. Ai 61 tomi, già pubblicati in otto volumi, di cui il settimo incompleto, si aggiungeranno quindi, progressivamente, a partire dalla prossima settimana gli ultimi 25: 800 documenti la cui consistenza varia, per ogni singola unità, dalle 10 alle 6 mila pagine. *(Ansa)*

### Trasporti: alla Sicilia 10 mila miliardi

ROMA — Il ministero dei Trasporti per i prossimi cinque anni ha stanziato oltre 10.000 miliardi per la Sicilia: è il secondo passo della ristrutturazione e sviluppo del piano generale dei trasporti dopo i 5 mila miliardi stanziati a favore delle ferrovie in concessione e in particolare delle «Ferrovie Nord Milano».

«Non si è trattato di una scelta campanilistica — ha precisato il ministro Mannino, siciliano — bensì di una scelta "operativa" nei confronti di alcuni progetti prioritari accertamenti: risultati sul piano regionale trasporti della Sicilia. *(Agi)*

LA SCUOLA DEI FISICI ITALIANI

# La tela di Fermi

Qualche anno fa, tra gli storici della scienza era vivace la polemica tra «internisti» ed «esternisti». Tra coloro, cioè, che interpretano lo sviluppo della ricerca scientifica in chiave degli orientamenti teorici generali di un'epoca e dei problemi tecnici in questa urgenti, e coloro che lo interpretano, invece, nella chiave dei condizionamenti sociali ed economici della situazione storica in cui la ricerca si svolge.

Come spesso capita nelle polemiche, entrambi i contendenti avevano qualche ragione, che si tramutava però in torto quando si rendeva esclusiva la chiave d'interpretazione. Sicché si giunse ai paradossi, ad esempio, o di «derivare» la scienza moderna dal sorgere stesso della società mercantile o di «spiegarla» come mero frutto di una cambiata visione filosofica.

Oggi quelle polemiche si sono attenuate. E anche tra gli storici della scienza è viva la convinzione che la «totalità» è l'idea regolativa di una ricerca. L'ideale dello storico è di non chiudersi in un unico schema interpretativo e usare piuttosto la varia gamma di schemi «internisti» ed «esternisti», opportunamente intrecciati in rispondenza alla situazione che si tratta di descrivere.

L'applicazione di tale ricetta non è certo di per sé garanzia di buoni risultati. L'essere un bravo storico, come l'essere un bravo cuoco, non dipende solo dal ricettario che si usa. L'uso della ricetta, del resto, è tanto più difficile quando si tratta di ricostruire ampi periodi di storia, come quello delle «origini della scienza moderna». Non è casuale, infatti, che proprio a proposito di tali «origini» si siano scatenate le polemiche unilaterali tra «internisti» ed «esternisti».

* *

La ricerca è naturalmente utile nella misura in cui [illegible] più brevi della ricerca scientifica, specie di quella contemporanea, in cui l'importanza della componente tecnologica appare sempre più chiara. E significativo il fatto che Enrico Fermi, mentre negli Anni Trenta aveva posto in Italia le basi della fisica del neutrone, abbia posto nei primi Anni Quaranta, in America, le basi dell'attuale ingegneria nucleare.

L'aumento delle proporzioni tecnologiche della ricerca rispetto a quelle scientifiche diventa però sempre più palese negli ultimi quarant'anni. Ad esempio, mentre la scoperta del mesone pi-greco, nel '47, fu dovuta al miglioramento ottenuto da Giuseppe Occhialini (mutando la percentuale di segreto) nelle lastre fotografiche usate per lo studio della radiazione cosmica, gli attuali grandi acceleratori di particelle, quali quelli di cui si è valso a Ginevra Carlo Rubbia, richiedono impianti, personale e costi pari a quelli di un centro spaziale.

Gli schemi usati per l'interpretazione della storia più lontana della scienza non diventano certo inutili, perché v'è qualche continuità tra ciò che si è chiamato e ciò che si chiama ancora «scienza»; ma essi vanno rivisti e usati con maggior flessibilità. L'averlo fatto è un pregio del volume che Lanfranco Belloni ha dedicato alla «Storia e politica di un successo mondiale della scienza italiana»: *Da Fermi a Rubbia* (Rizzoli).

Belloni non mira a una rivendicazione nazionalistica di «primati», quanto mai fuori posto nel campo scientifico ove è più forte la collaborazione internazionale. Anzi, gli si potrebbe talvolta rimproverare un abuso dell'«intreccio» anche quando lo schietto italiano andrebbe benissimo. Ma egli ha giustamente ricostruito un capitolo della fisica contemporanea, al quale i nomi fisici, attraverso le loro vicende scientifiche e politiche, hanno dato contributi fondamentali.

Si intrecciano così nel libro tre temi storiografici. Accanto alle vicende personali di uomini, che avevano scelto la ricerca e si trovarono coinvolti in eventi che li costrinsero ad opzioni morali e politiche, c'è il tema dei rapporti col potere, insoluti di rivalità e battaglie, per ottenere i finanziamenti sempre più ampi e necessari. E, infine, la «ragnatela teorica» ch'è il motivo ispiratore della ricerca stessa.

La ragnatela lungo cui si sono mossi i fisici italiani fu quella tessuta da Fermi e dalla sua scuola romana negli Anni Trenta. Già nel '29, il vero nucleo fermi, ricollegato a Pisa, riceveva il suo orientamento teorico in un breve scritto per un volume sulla relatività einsteiniana. Più che ai risvolti filosofici della concezione relativistica dei rapporti tra spazio e tempo, egli guardava all'equazione einsteiniana che lega la massa di un corpo con la sua energia. Qui egli scorgeva la chiave che in un prossimo futuro avrebbe permesso di risolvere il «problema della struttura della materia».

Era così indicata non solo la strada che portò Fermi al Nobel (nel 1938) per i suoi lavori sulla fisica del neutrone, bensì anche la strada che i fisici italiani intrapresero, in grande maggioranza, nel dopoguerra. Edoardo Amaldi riassunse la ripresa degli studiosi del gruppo romano e fiorentino che non erano emigrati.

Se l'equazione einsteiniana è la base teorica della bomba atomica, essa, letta nella direzione inversa, diventa anche la base per ottenere con quantità ingenti di energia piccolissime quantità di materia. E mentre i problemi, anche tecnologici, della fissione nucleare vennero risolti a Chicago da Fermi nel '42, i fisici italiani, già durante la guerra e subito dopo, si concentrarono invece sui problemi «opposti» della fisica delle particelle.

In un primo tempo ci si dedicò soprattutto allo studio della radiazione cosmica per poi affrontare i problemi di «struttura» della materia mediante gli acceleratori di particelle. E' significativo che il Nobel assegnato a Rubbia nell'84, per la scoperta sperimentale delle particelle portatrici della forza elettronucleare debole, sia stato contemporaneamente conferito anche all'ingegnere Simon Van der Meer per le modifiche tecniche apportate al supersincrotrone del Cern di Ginevra, le quali hanno reso possibile l'esperimento.

* *

I condizionamenti esterni hanno certo pesato sulla scelta degli studiosi italiani per la fisica delle particelle. Il divario rispetto alla tecnologia nucleare d'oltre Atlantico era così abituale da rendere necessaria l'opzione per altri campi di ricerca. Ma anche qui la crescente tecnologia rese ben presto evidente la necessità di unire le forze dei Paesi europei per affrontare i costi delle macchine acceleratrici. Nacque così il Cern, nel '54: e un'ampia parte del libro di Belloni riguarda questa storia «esterna» e le vicende scientifico-politiche attraverso cui l'Italia adeguò all'iniziativa ginevrina, che dopo trent'anni ha «superato» le iniziative americane.

Ho letto con curiosità le pagine dedicate da Belloni alla misera fine che fece, nel '52, la proposta appoggiata da Polvani e Colonnetti per suggerire Como come eventuale sede alternativa di Ginevra. Gli amministratori comaschi, dapprima entusiasti, respinsero poi la proposta per beghe partitiche.

E quelle pagine le ho lette su di un treno, fermo a Civitavecchia, in attesa che gli scioperanti di Montalto di Castro regliessero il blocco della ferrovia. Mi sono reso così conto che tra noi, accanto alla bravura dei fisici, continua anche, ormai ai livelli più alti, la confusa indecisione dei politici.

**Francesco Barone**

CHI HA SPEZZATO IL SOGNO DELL'AUSTRALIA BICENTENARIA

# *Il surf dei nipoti del galeotto*

**Prima «l'amnesia sembrava un dovere patriottico», ora ci si riconcilia con gli antenati, giunti sui vascelli-prigione - Il Paese cerca nel passato qualche fonte di orgoglio e nel futuro i segni d'una possibile rivincita - Ma «è la più ignorante delle nazioni»: due terzi dei ragazzi non vanno più a scuola dopo i 16 anni - E resiste tenacemente all'arrivo di nuove forze e nuovi cervelli**

DAL NOSTRO INVIATO

SYDNEY — *Il primo scrittore dell'Australia, al momento dell'arrivo, non si può definirla propriamente un benvenuto colorato: mentre l'aereo atterra e il paesaggio fissa i contorni ancora vaghi della geografia, le hostess vanno avanti e indietro lungo il corridoio della cabina a spruzzare di insetticida i passeggeri, su richiesta delle autorità locali». L'insetticida è profumato e le hostess sorridono cortesi; ma trattati impressionabilmente come bestie un po' infette, i passeggeri manifestano con gridolini di sdegno, e di imbarazzo, la loro sorpresa, e disperdendo affannosamente il fazzoletto davanti alla bocca tentano di filtrare la nuvoletta d'insetticida che cala placida su di loro. Offesi e divertiti da questa cortina di spray igienista, tutti, comunque, sono costretti a registrare nel proprio inconscio che questo Paese, ancora oggi, il considere come estranei di un altro mondo, ne ha diffidenza, impone una distinzione immediata tra chi c'è già e chi invece arriva da fuori, e protegge con rigore la propria insularità.*

*Un continente-isola appare una contraddizione difficile da accettare; ma questi australiani, come ben appaiono, hanno debiti biscolari con l'Inghilterra, e non è difficile cogliere i segni di quella discendenza nella sprussata diffidente imposta dalle «autorità locali». L'orgoglio con il quale qui viene rivendicata una presuntuosa diversità australiana sorprende. L'unica mitologia di questo Paese, e le carte geografiche che rovesciano la prospettiva usuale, e mettono l'Australia in alto e il resto del mondo agli antipodi, sono diventate ormai un poster allegro e tirannico, tentato forse dall'ironia. Ma non troppo.*

*In questi giorni, i più grandi successi in libreria li vantano un ponderoso volume di storia e un brillante manuale per famiglie. Li lega un tema comune. Il primo libro è* The Fatal Shore. *700 fitte pagine scritte dal critico d'arte del* Time, *Robert Hughes, e imposte subito come un best-seller che è obbligatorio aver letto: raccontano «dal basso», come dice lui stesso, la drammatica storia dei 160 mila deportati che dal 1788 fino alla metà dell'800 hanno formato la sola popolazione bianca dell'Australia, i progenitori degli australiani d'oggi. Il titolo è anche il nome che una ballata dei galeotti (*«The very day we landed upon the fatal shore / The planters stood around us, full twenty score or more») *dava alla spiaggia di Botany Bay, dove attraccavano i vascelli-prigione in arrivo dalla lontana Inghilterra. L'ultimo giunse nel gennaio 1868. Il libro si fa precedere da una breve citazione in lingua del XV canto dell'Inferno, che ricorda la condanna dei violenti nel 3° Girone del Cerchio VII.*

*«L'amnesia, scrive Hughes, era sembrata essere un dovere patriottico», e soltanto in questi ultimi tempi la diversità australiana ha saputo riconciliarsi con la consapevolezza di un passato difficile, talvolta terrificante.*

*Quella riconciliazione è il tema dell'altro bestseller, un manuale che s'incontra esposto con accurata indifferenza sui tavoli dei salotti buoni, a North Sydney: il suo titolo è* How To Discovery Your Ancestors, *e insegna come ricostruire l'albero genealogico della famiglia, risalendo il corso delle generazioni fino all'arrivo del progenitore galeotto. Cancellata la sublimazione della propria storia, prima raccontata sempre in termini esemplari e comunque di esclusiva morale vittoriana, oggi la ricerca di un'identità si sostiene nella frenesia dell'opposto, a scavare con passione tra vecchie carte governative ed elenchi riprovevoli di deportati; e quanto più la ricerca conduce a nomi e prove di delitti orrendi, un tempo infamia da coprire di virtuoso silenzio, di lords Bennet, i Manion, i Nichols, i Grey, vanno fieri e orgogliosi.*

*L'orgoglio di poter vantare un sanguinario antenato, un violentatore pluriomicida, o magari un antico e tutt'altro che sepolto amore di Satana, va però meno spesso, perché le ricostruzioni delle discendenze conducono quasi sempre a piccoli scippatori, pionieri prostitute, e delitti comunque che oggi nessuno di noi prenderebbe eccessivamente a cuore. Ma i rampolli contenti di un pedigree che offre il brivido dell'aristocratico della trasgressione inframmezzato. Ma i libri di vendita del manuale, e le 300 mila persone che l'anno scorso sono andate in biblioteca a chiedere aiuti per una ricerca storica «di carattere familiare», dicono bene quanto la rottura di un arcaine d'ipocrisia si sia ormai trasformata in una moda massificata e tentatrice. Che se non è ancora, forse, una reale presa di coscienza dell'australianità, tuttavia appare la strada obbligata per arrivarci.*

*Lo storico Manning Clark crede che «l'Australia sia entrata in una fase nella quale nessuno sembra aver più qualcosa da dire. I conservatori hanno perso la loro mitologia britannica, i radicali hanno perso la loro fede nella capacità di cambiare la natura umana». E' un'analisi amara, di chi è convinto che questa sia una società di mediocri; ma l'amarezza del saggio di Clark non si chiude nella contemplazione del passato, e con un ottimismo inaspettato il vecchio professore mi dice che «però le nuove generazioni si sono liberate dei pregiudizi ereditati dal passato e hanno ora l'occasione di conoscersi veramente. O almeno di conoscere il campo del possibile».*

*In questi mesi d'Australia ho incontrato moltissima gente, che guarda al futuro con un desiderio irresistibile di sperare; come se la crisi attuale proiettasse nel tempo le nevrosi, e il bisogno, di una rivincita. Un Paese sterminato e spopolato che continua a resistere tenacemente all'ingresso di nuove forze e di nuovi cervelli (su un milione di domande l'anno, vengono concessi meno di 150 mila permessi d'entrata), e che fonda questo suo progetto di successo soltanto sui giovani che ha già in casa, pare destinato però a subire qualche delusione. Perché è vero che i «parrocchi» di cui dice Clark sono caduti e molte cose tra le ultime generazioni sono mutate, ma è anche vero che la struttura della società resta appesantita da grossi ritardi.*

*Bondi è la spiaggia più popolare di Sydney. Lontana dal centro appena una decina di minuti d'auto, è un miglio di sabbia bianca che si apre con un ampio arco sull'oceano: la popolano tutto l'anno frotte di giovani che si abbronzano al sole impietoso di questa latitudine e navigano le onde alte con le tavole del surf. Bondi vale quanto una rappresentazione dei miti nazionali, assai più di quanto Santa Monica possa esserlo per la California o Copacabana per il Brasile: i cinque milioni di australiani (un australiano su tre) che praticano assiduamente lo sport si fanno vedere qui nei loro corpi scattanti e muscolosi, in un'esposizione che non è mai soltanto estetica ma presuppone e richiama un immediato impegno agonistico. I giovani australiani sono molto belli, figli di una società ricca e felice, e fino a qualche anno fa senza problemi: la loro gioventù e l'armonia dei loro corpi erano un dovere nazionale. «Ma Bondi, dice lo scrittore Craig McGregor, è anche una metafora dei cambiamenti che stanno segnando la cultura australiana».*

*McGregor intende dire che le culture dell'immigrazione, che è ormai un quinto del Paese, si sono progressivamente mescolate con i caratteri tipici del costume australiano, e lo hanno modificato. E a Bondi oggi, lungo la spiaggia, i biondi alti e occhiazzurri incrociano più di un ragazzo di pelle latina, o di ragazzi asiatici, che si tuffano nelle onde con le loro tavole colorate, in una mescolanza che non è soltanto di antropometrie, ma tocca anche i comportamenti collettivi, gli atteggiamenti fisici, le relazioni interpersonali. I modelli, se mai, sono quelli di una mitologia riprodotta e stampata dalla videocomunicazione americana, con un processo di omogeneizzazione generazionale che ormai ignora le frontiere e cancella ogni residuo di insularità. Ne ho avuto la conferma in questa sera, quando mi intrufolavo a bere una birra e a fare conoscenza tra i ragazzi che affollavano i pub di Kings Cross o le macchie straniere di Rocks.*

*In quella precisione britannica che era l'Australia, il pub è sempre stato il luogo deputato dell'amicizia virile, l'angolo esclusivo e riservato delle bevute in rigorosa separazione sessuale. E così ancora lo descrive un libro recentissimo, uscito appena nella prima settimana di febbraio,* Myths of Oz, *che ripercorre criticamente i profili tipici della cultura di questo Paese: il libro è curioso, serio e intelligente, e ha forse qualche debito di troppo con Barthes, ma coglie quasi sul nascere il mutamento concreto di un «segno». Perché anche la vecchia fortezza maschilista e anglosassone del pub è ormai crollata, e le mie birre le ho bevute in confusa promiscuità con ragazzi e ragazze che stavano tranquillamente assieme a chiacchierare, a sbirciarsi e a sbaciucchiarsi. Che è pratica normale nelle birrerie d'ogni parte del mondo, ma che qui fa venire la pelle d'oca a ogni cittadino australiano di sani principi britannici.*

*Ma ragione, dunque, il vecchio saggio professor Clark che intuisce questa nuova libertà (libertà dai vecchi schemi obbligati delle ultime generazioni d'Australia. Ma il loro sguardo di movimento appare limitato e ristretto da una società che è stata troppo ben abituata a non dover risolvere problemi. Il che non ha saputo prepararsi perciò a utilizzare meglio le proprie risorse, quelle naturali ma anche le risorse umane. «L'Australia è la più ignorante delle nazioni ricche», mi dice il professor Don Aitkin, che è stato appena nominato alla guida del National Board of Education; e fa riferimento a un Paese dove i due terzi dei ragazzi non completano nemmeno le scuole dopo i 16 anni, dove solo il 9,5 per cento della forza lavoro ha un titolo di studio, e dove il 25 per cento degli impiegati ha lasciato la scuola prima dei 15 anni d'età e non ha più ricevuto alcuna forma di insegnamento.*

*Felici di vivere sopra sterminati pascoli di lana delle pecore e sull'oro delle miniere, gli australiani si sono dedicati al benessere, che qui certo non manca, e hanno trascurato ogni saggia amministrazione del proprio sviluppo; in qualche modo, come osserva Herman Khan, sono arrivati troppo in anticipo nell'era post-industriale. Il risultato è una totale perdita di competitività sul mercato internazionale e l'angustia delle opportunità professionali offerte ai giovani. Dice ancora Aitkin: «Il mercato del lavoro è stagnante mentre, bene o male, va crescendo la qualificazione delle ultime generazioni. Il risultato è un mare di frustrati e di delusi». Il continente che era un'isola cambia, si modifica, forse anche accetta nei giovani la sfida che lo arriva dall'altra parte dell'oceano; ma certo il suo tempo dell'isolamento per se ormai consumato tutto.*

**Mimmo Càndito**

Sydney. Il manifesto del nuovo «musical» storico, dedicato ai fondatori dell'Australia, che celebra il bicentenario

NELL'AZIENDA AGRICOLA FONDATA DAL MITICO DIRETTORE DEL «CORRIERE»

# La mucca informatica di casa Albertini

ROMA — Il computer non ha dubbi: la vacca n. 13 è diventata un problema e la soluzione va trovata al più presto. In un giorno ha fatto 72 litri di latte. Un'enormità, un record. La vacca aveva mangiato — o, meglio, le era stato concesso di mangiare — nella previsione che producesse 25 litri. Quindi, ha attinto alle sue risorse naturali e ora incomincerà a deperire. Tutta la sua dieta deve essere ristudiata. I tempi delle maternità sono da cambiare. Il ciclo biologico complessivo dell'animale è un caso.

Negli uffici della grande azienda agricola che fu del senatore Luigi Albertini, il fratello direttore del Corriere della Sera, è al lavoro una équipe di giovani laureati in agraria e informatica. Parlano di *floppy disk*, *database*, *memorie Ram*. Lavorano al programma *Automandria*: il cervello elettronico che sostituisce l'uomo, memorizza tutto quello che ogni vacca fa (movimenti, pasti, densità e temperatura del latte nel momento stesso della mungitura) e suggerisce le risposte alle necessità di ogni animale. «Calcola quello di cui l'occhio umano non può tenere conto, quando il allevatore centinaia, migliaia di capi», dice il nipote del capostipite, Luigi Albertini, alla tenuta dell'azienda, 87 km da Roma, che, insieme con il figlio, ha studiato il sistema di computerizzazione delle stalle. E ne è molto orgoglioso: «E' una scommessa, una novità in Italia».

Anche il Senatore, quando avviò l'impresa, lanciò la sua sfida. Una foto, alla parete del vasto ufficio, lo mostra con gli stivali al ginocchio, il piglio autoritario. «Era un uomo durissimo, un bulldozer», ricorda il nipote. Quando aveva comprato l'azienda, un cinto della sua vita si era conclusa. Aveva più di cinquant'anni. Lo scontro con Mussolini era stato netto. Il Corriere lo aveva estromesso. La sua carriera politica era finita.

«Era carico di disappunto, cenbrusi. Per lui il mondo si divideva drasticamente in due. Da una parte, i fascisti e quelli che cercano invano di frequentarlo e persino non lo salutavano più. Da una parte, gli altri. Intorno all'azienda agricola assegna fece eleggere un significato politico. Se Mussolini bonificava le Paludi Pontine e la Maremma, il senatore Albertini non voleva essere da meno», racconta il nipote.

Roma è lontana 30 chilometri. Il traffico della via Aurelia neppure si sente. Gli uffici e le stalle sono immersi nel verde della primavera e nel silenzio. La natura ha un'aria selvatica, ottocentesca. Quando il Senatore comprò la tenuta, quasi mezzo secolo fa, gran parte dei terreni erano paludosi, regno della malaria e della morte. L'acquisto, coi soldi della liquidazione del Corriere, fu un affare. In quegli anni Mussolini aveva avviato il grandioso progetto della bonifica; erano stati agevolati, incentivi di ogni genere ai proprietari che risanavano i terreni; esproprio per gli altri. Una società torinese possedeva quei 1500 ettari, ma non voleva tirare fuori i soldi per la bonifica. Il Senatore prelevò il tutto.

Per due anni — dal '28 al '29 — visse poi nel timore che il ministero dell'Agricoltura non approvasse il suo progetto. Ma nel '30 poterono incominciare i lavori. Arrivarono le macchine per il risanamento della palude. Arrivarono le prime mamme, dall'Olanda e dalla Svizzera. Che morirono quasi subito, per malaria. A Torre in Pietra c'erano solo una stalla e la stazione ferroviaria. Il Senatore veniva e controllava, poi se ne tornava a Roma. Viaggiava a bordo di una Lincoln rossa, Miss Lincoln. «Penso che oggi ha superato gli 87 chilometri l'ora!», annota.

Nell'azienda, tutti i giorni, arrivano il figlio Leonardo (il padre di Luigi) e il genero Nicolò Carandini (che aveva sposato Elena Albertini): il signorino e il conte, come li chiamavano i contadini. «Andavano in strada arrivando, uno di qua, uno di là. Due personaggi divertentissimi. Mio padre introverso, taciturno. Mio zio estroso, creativo. Due dilettanti dell'agricoltura. Uno aveva studiato alla Bocconi, uno nemmeno dall'industria tessile. Impararono facendo. E sempre, alle loro spalle, quell'orgoglio del nonno, il «timo della sfida», racconta Luigi.

Il Senatore voleva a ogni costo vincere la sua scommessa e precedere tutti gli altri. Nel '30, quando Leonardo si imbarcò a Genova sul Rex, diretto a New York, gli aveva dato una lettera di presentazione al sottosegretario agli Esteri americano che aveva conosciuto alla Conferenza della Pace di Washington. L'uomo politico neanche ricevette il giovane Albertini. Il quale, allora, andò nello Stato del Washington, ai bordi del Canada, dove c'erano le vacche da latte migliori del mondo. Comprò quattro tori, che avevano un albero genealogico prestigioso. Quando sposò Tatiana Tolstoi, i giornali americani ricordarono che la famiglia dello scrittore russo s'imparentava con «quel matto» che era andato in America a comprare tori.

Tra le mani di Tatiana e la tenuta sull'Aurelia, fra ricordi, appunti, lettere, si possono seguire le segretarie del Senatore e l'attenzione con cui segni quel viaggio. Al figlio che si preparava al ritorno, inviò un dispaccio: «Cerca di contattare il capitano della nave. Degli ma buona mucca perché gli animali arrivino vivi in Italia. Il rischio è che la ciurma, durante il lungo viaggio, sia tentata dalla carne fresca e se la mangi». Il rischio fu evitato. Uno dei tori, Carnation Producer, divenne un campione: è il padre di molte campionesse adesso presenti nell'azienda, forse anche della vacca n. 13.

Davanti al computer che regolano la vita degli animali, arrivano in visita ministri stranieri e specialisti di tutto il mondo. Le foto degli ospiti illustri fronteggiano quelle della palude e dell'orgoglioso senatore Albertini. Da qui partono programmi che si realizzano nei Paesi del Terzo Mondo. Accanto all'ufficio di Leonardo e Nicolò, c'è un edificio dove alloggiano giovani tecnici di Paesi in via di sviluppo che vengono a imparare come si può ottenere più latte e più reddito dall'elettronica applicata alle mucche.

Il Senatore però non ha fatto in tempo a veder decollare finanziariamente l'azienda. Morì nel '41, e fino al dopoguerra ci fu in perdita. Ma lui aveva gettato le basi perché il conflitto non travolgesse quello che era stato fatto. Prima di morire, aveva stipulato un accordo con la Santa Sede: il latte di Torre in Pietra veniva distribuito alle comunità religiose della capitale, le bandiere bianche e gialle dello Stato del Vaticano erano issate sui tetti delle stalle, sui camion che trasportavano il latte. Non ci furono saccheggi, razzie. L'ex direttore del Corriere, con la protezione del Vaticano, aveva salvato la sua azienda dai tedeschi.

**Liliana Madeo**

## Sarà Andreotti a presiedere la giuria del Campiello

VENEZIA — Giulio Andreotti presiederà la giuria del «Campiello». Lo ha annunciato Gian Carlo Perretto, presidente della Fondazione Il Campiello, comunicando il calendario del premio letterario, definito nel corso di un incontro del comitato costituito dai presidenti delle Associazioni industriali delle sette province del Veneto.

La prima riunione della giuria dei letterati si svolgerà sabato 28 maggio a Rovigo; la seconda a Verona sabato 11 giugno. La cerimonia finale avrà luogo sabato 3 settembre a Venezia.

L'Iraq accusa Teheran di complicità coi dirottatori del jumbo

# Il Kuwait non tratta

**Rilasciate 25 donne, ma non i parenti dell'emiro - Una delegazione dialoga con i pirati: «Non cederemo ai ricatti» - A bordo ancora 87 ostaggi - Il «Boeing» forse verrà rifornito di carburante**

NICOSIA — Il jumbo del Kuwait dirottato è fermo sulla pista con il suo carico di ostaggi, ma per essere rifornito di carburante, ma non c'è trattativa in corso. Le autorità del Kuwait fino ad ora si sono rifiutate di accettare l'ultimatum dei pirati sciiti: liberazione di 17 loro compagni terroristi contro il rilascio dell'aereo.

Sul *Boeing 747* rimangono 87 ostaggi: 25 donne erano state rilasciate nella notte. Rimangono a bordo anche tre membri della casa reale del Kuwait (due donne e un uomo); una di queste è stata vittima di un malore e visitata da un medico che ha potuto salire a bordo. Sono state minacciate dai pirati dell'aria di rappresaglia se il loro governo non cederà a quanto da loro richiesto. In base alle ultime precisazioni, le due donne sono sorelle ed hanno poco più di 30 anni. I loro nomi: Ekleasm Khaled al-Sabah e Anwara Khaled al-Sabah.

Una delegazione di 24 funzionari del Kuwait ha lasciato ieri lo sceicco per Mashhad, ove dall'alba di martedì si trova bloccato il jet. La missione sarebbe stata decisa dopo una riunione d'emergenza tenuta dal governo kuwaitita nella notte tra martedì e ieri al palazzo *Al Shaab*. Era presente il primo ministro, Saad al Abdallah al Sabah. Durante la riunione è stata respinta la richiesta dei dirottatori, ma il Kuwait si sarebbe detto disponibile a una trattativa che «non abbia il carattere del ricatto». Secondo diplomatici occidentali, la trattativa serve più a permettere al governo kuwaitiano un contatto diretto con la situazione che a negoziare effettivamente.

Ieri pomeriggio, per la prima volta, gli iraniani sono stati accusati apertamente di aver «premeditato» il sequestro del *Boeing* in un comunicato diffuso dal ministero degli Esteri dell'Iraq e riferito dall'agenzia *Ina*. L'agenzia irachena ricorda che «*non è la prima volta che agenti del regime di Teheran portano a termine simili azioni di dirottamento, premeditate dall'Iran*».

Tre anni fa un altro aereo del Kuwait fu sequestrato e dirottato su Teheran, ove due dei passeggeri — americani — vennero uccisi prima che la polizia intervenisse. Il «commando» chiedeva, come sta avvenendo anche in queste ore, la liberazione degli sciiti in carcere nel Kuwait.

Fino ad ora, il Kuwait non ha accusato l'Iran di essere in qualche modo legato al drammatico caso. Fonti diplomatiche nello scorcato hanno detto che qualche settimana fa le relazioni tra kuwaitiani e iraniani venivano definite «buone», nonostante i quasi tradizionali contrasti politico-religiosi. Due diplomatici del Kuwait erano tornati recentemente in Iran.

Secondo le stesse fonti, l'attacco militare all'isola kuwaitiana di Bubiyan, avvenuto la scorsa settimana, era stato attribuito da alcune fonti dello scorcato a iniziative «autonome» di forze navali iraniane.

L'Iran ha fatto sapere intanto che potrebbe rifornire l'aereo kuwaitiano sequestrato che si trova ancora sulla pista dell'aeroporto di Mashad. «*Forniremo carburante all'aereo* — hanno reso noto funzionari iraniani citati da radio Teheran — *per evitare un disastro o un incidente*». *(Ansa)*

## Al-Sabah, i beduini da 200 anni al potere

Il radicalismo sciita sfida una volta di più una monarchia sunnita del Golfo: e il campo di battaglia è il «747» immobilizzato sulla pista di Mashhad, in Iran. Ma anche questa impresa sembra destinata a fallire. Tutto può accadere, le previsioni sono rischiose, ma, oggi come oggi, ora come ora, in questo primo atto del dramma, il convincimento generale che il Kuwait non cederà agli ultimatum dei «pirati dell'aria». E quindi: non libererà e non permetterà l'espatrio dei 17 estremisti in carcere dall'84. Sono dinastie di ferro, quelle che regnano nella penisola arabica. E quella degli al-Sabah, in Kuwait, ha sempre difeso il suo potere e il suo minuscolo territorio con tenacia e coraggio.

I diciassette appartenevano al movimento Al Dawa (il richiamo, l'appello, l'invocazione), un movimento che non ha mai avuto una struttura precisa, ma che ha tre caratteristiche. Avversa il regime di Saddam Hussein in Iraq; condivide gli obiettivi dei fondamentalisti sciiti in Libano; ha il suo quartier generale a Teheran, dove gode della sponsorizzazione, ovviamente non ufficiale, della Suprema Assemblea della Rivoluzione Islamica. Come ormai si sa, i diciassette fecero saltare nell'83 le ambasciate di Washington e di Parigi a Kuwait e, da allora, numerosi sono stati i tentativi di ottenere la liberazione. Bombe, due aerei rapiti, ma sempre invano. Nell'85, un iracheno tentò di assassinare l'Emiro stesso.

Gli al-Sabah sono rimasti sempre inflessibili. Il caso dei 17 estremisti ha un vitale significato politico. Il Kuwait ospita sul suo piccolo territorio due robuste minoranze: una iraniana ed una musulmana sciita. Minoranze inquiete, bersaglio della propaganda di Teheran, due terreni fertilissimi per gli agenti provocatori degli ayatollah. Gli spiriti più incandescenti in queste due comunità vedrebbero nella liberazione dei diciassette una vittoria della causa sciita, della causa iraniana, della causa fondamentalista: e soprattutto vi vedrebbero una prova di debolezza, di paura degli al-Sabah.

E' da oltre duecento anni che gli al-Sabah, antica tribù beduina giunta dalle sabbie arabiche, regnano in questa regione del Golfo settentrionale. Nel 1961, Kuwait diviene indipendente e la ricchezza lo trasforma presto nella «Svizzera del deserto». Soltanto nel minuscolo Qatar, la presenza della famiglia reale è tanto imponente. Sono oltre mille, forse milleduecento, gli al-Sabah, e quasi tutti occupano posizioni di rilievo. I più sono nel mondo degli affari, una tradizione araba.

La nomenclatura del potere è rivelatrice. In testa, il capo dello Stato, l'Emiro, lo sceicco Jaber al-Ahmad al-Sabah. Irali. Principe ereditario e primo ministro è lo sceicco Saad al-Abdallah al-Salem al-Sabah. Ministro della Difesa è lo sceicco Nawaf al-Ahmed al-Jaber al-Sabah. Ministro dell'Interno è lo sceicco Salem Sabah al-Salem al-Sabah. Ministro degli Esteri è lo sceicco Sabah al-Ahmed al-Jaber al-Sabah. Ministro dell'Informazione è lo sceicco Jaber Mubrak al-Ahmed al-Sabah. I tre membri della famiglia reale catturati dai pirati dell'aria sembrano appartenere a uno dei rami minori del grande albero.

Non vi sono a Kuwait repubblicani, così come non vi sono a Bahrein, nel Qatar, in Arabia Saudita, negli Emirati Arabi Uniti e in Oman. Le dinastie hanno radici profonde, s'identificano con la religione, hanno distribuito con sagacia l'immensa ricchezza. La minaccia è un'altra. E' l'ardente ghibli sciita che soffia, impetuoso, insieme con i venti dell'islamismo più radicale, più rivoluzionario. E, nel caso di Kuwait, insieme con la grande collera iraniana per l'aiuto degli al-Sabah a Baghdad e la loro «special relationship» con l'America. Per Teheran, Kuwait è una presenza «satanica».

**Mario Ciriello**

**FRA IRAN E IRAQ E' GUERRA DI MISSILI**

**Teheran. Quattro missili iracheni sono caduti contemporaneamente su Teheran durante un'ora di punta provocando sedici morti, tra cui sei bambini, e molti feriti. Tra gli obiettivi centrati ci sono un ospedale e un asilo-nido (nella foto un passante osserva i manifesti affissi in tutta la città che illustrano i comportamenti da tenere in caso di attacco con armi chimiche). I missili caduti sulla capitale hanno costituito la risposta degli iracheni ai bombardamenti effettuati dal nemico, con missili e artiglieria, sulla città di Bassora; la notte scorsa i caccia dell'aviazione di Baghdad hanno attaccato una superpetroliera di nazionalità imprecisata presso un impianto petrolifero offshore nel Golfo Persico. Un album di fotografie e una videocassetta giunta nella città di Halabja, nel Kurdistan, bombardata recentemente dai aerei iracheni con ordigni chimici che hanno provocato 5000 morti e 7 mila feriti, sono stati inviati al cardinale Casaroli dall'ambasciatore iraniano presso la Santa Sede, Hajatoleslam Salman Gaffari, perché il segretario di Stato ne faccia prendere visione a Giovanni Paolo II**

Mentre parte Shultz («Torno in Usa ma non mi arrendo») sangue in Cisgiordania: uccisa una ragazza israeliana

# Battaglia tra palestinesi e coloni, tre morti

GERUSALEMME — Due palestinesi e una ragazza israeliana di 15 anni sono stati uccisi, altri due palestinesi e 14 coloni sono stati feriti ieri in un incidente avvenuto ieri pomeriggio nel villaggio di Beita, a pochi chilometri da Nablus, in Cisgiordania. La ragazza è la prima vittima civile israeliana nei territori occupati (un altro israeliano morto era un militare).

Stando alle prime notizie di fonti militari e palestinesi una comitiva di coloni, sembra in maggioranza composta da adolescenti, è stata circondata e assalita con lanci di pietre dagli abitanti di Beita mentre si trovava in gita nei pressi del villaggio. Le due guardie armate che accompagnavano il gruppo hanno reagito sparando. Due palestinesi, di 20 e 30 anni, sono stati uccisi e altri due feriti. Fonti militari hanno detto che gli abitanti sono riusciti a impadronirsi delle armi delle guardie e hanno poi aperto il fuoco contro la comitiva.

Uno dei coloni feriti, Shmuel Pucha, ha fornito questa versione dei fatti: «*Siamo stati circondati da decine di arabi che ci hanno portato all'interno del villaggio dove il mukhtar (capo del villaggio) ha cercato di calmare la popolazione. Una donna ha però lanciato una pietra che ha colpito la nostra guardia alla testa, ferendola. Poco dopo cominciati gli spari*».

Nella località è stato imposto il coprifuoco, si temono rappresaglie contro la popolazione palestinese. Hanan Porat, uno degli esponenti del Gush Emunim ha definito un pogrom l'assalto ai giovani.

Il gen. Shomron ha detto che a Beita le truppe «*stanno raccogliendo i nomi di tutti gli uomini e stanno cercando di identificare gli aggressori. Naturalmente ringrazieremo anche chi ha cercato di aiutare e di sventare i ragazzi*».

Il sanguinoso episodio è avvenuto poche ore dopo la partenza di Shultz da Israele. Il segretario di Stato americano George Shultz è tornato ieri al Cairo, oggi farà una breve tappa in Arabia Saudita, quindi rientrerà a Washington: la sua terza missione in Medio Oriente, nel giro di due mesi, non ha sbloccato la crisi. Tuttavia, Shultz non si arrende. Partendo da Tel Aviv, salutato da Shimon Peres, che non ha rilasciato dichiarazioni, il capo della diplomazia americana ha detto: «*Lascio Israele ma non l'iniziativa. Ora devo rispondere alle domande che sono state poste in Giordania, devo dare sostanza alle linee della proposta che ho presentato*».

«*Il processo di pace deve andare avanti, il tempo non ci aspetta: dite sì alla mia iniziativa*». Questo l'appello lanciato ai capi di Stato e di governo mediorientali. Il ha proseguito: «*Il presidente Reagan e io crediamo che la strada sia davanti ai nostri occhi, l'iniziativa discussa in questi giorni è iniziata e vive, la sua imparzialità non è cambiata*».

## dal mondo

### ■ Dimentica il paracadute e muore

WASHINGTON — Ivan Lester McGuire, 38 anni, è morto domenica dopo essersi gettato da un aereo con una cinepresa apparentemente senza paracadute. E' giunta a questa conclusione la polizia di Louisburg, nella Carolina del Nord, che ha aperto un'indagine sulla morte di McGuire, avvenuta al termine di una caduta libera di oltre tremila metri. McGuire intendeva diventare il miglior fotografo americano di riprese aeree: nell'eccitazione di riprendere una decina di paracadutisti con una cinepresa fissata al casco non ha indossato il paracadute. *(Ansa)*

### ■ «L'Urss abolirà i visti d'ingresso»

HELSINKI — L'Unione Sovietica sta studiando la possibilità di abolire gradualmente l'obbligo di visto di ingresso per i turisti che vogliono recarsi in Urss. Lo ha detto uno dei massimi dirigenti del Cremlino, Lev Zaikov, nel corso di una visita a Helsinki in occasione del 40° anniversario del patto di amicizia finlandese-sovietico. Le dichiarazioni di Zaikov, che è capo del partito a Mosca e membro dell'ufficio politico del pcus, sono state riportate ieri dal giornale finlandese *Helsingin Sanomat*.

*(Ansa-Reuter)*

### ■ Re della droga preso in Honduras

NEW YORK — Catturato dalla polizia di Tegucigalpa, un cittadino dell'Honduras conosciuto come «*il re degli stupefacenti*» è stato estradato negli Usa, dove verrà processato per il rapimento e l'uccisione nel 1985 di un agente dei servizi antidroga del governo degli Stati Uniti. Juan Ramon Matta Ballesteros è considerato il principale trafficante di cocaina degli Stati Uniti; era ricercato dal 1971, quando riuscì ad evadere dalla prigione della Florida in cui stava scontando una condanna a cinque anni per ingresso illegale nel territorio Usa. Secondo le autorità americane Ballesteros sarebbe responsabile di aver introdotto negli Usa più di quattro tonnellate di cocaina per un valore di quasi duemila miliardi di lire. *(Ansa)*

### ■ Caccia cade in Austria, muore il pilota

VIENNA — Un aereo militare *Saab 105* è precipitato ieri nell'Alta Austria: il pilota, il tenente colonnello Otto Leimgruber, di 46 anni, che stava compiendo un volo di addestramento sulla regione di Braunau, è morto. L'ufficiale aveva perso il contatto con la torre di controllo alle 15.30 e dieci minuti più tardi l'aereo è precipitato. *(Ansa)*

### ■ In Francia carta d'identità antifalso

PARIGI — Interamente di plastica, grande quanto una carta di credito, praticamente impossibile da falsificare grazie a una filigrana visibile solo da un occhio elettronico: è la nuova carta d'identità francese varata ieri in Francia. I primi 24 documenti emessi da un elaboratore centrale che permette di verificarne i dati in un batter d'occhio sono stati distribuiti nel dipartimento dell'Alta Senna, presso Parigi, e si prevede che entro il 1992 ogni cittadino francese possa accantonare la vecchia carta.

# Disfatta pacifista a Bonn

DAL NOSTRO CORRISPONDENTE

BONN — Neanche duecentomila, quest'anno, a marciare per la pace nelle città tedesche: una massa che perde gran parte della sua numerica imponenza se la si considera frammentata in alcune centinaia di manifestazioni. E' questa una tradizione ormai collaudata della Pasqua in Germania: cortei e discorsi che si protraggono nel lungo fine-settimana pasquale, dal venerdì al lunedì.

Mai come quest'anno il bilancio delle adesioni è stato modesto: e gli osservatori non hanno potuto evitare il confronto con gli anni ruggenti del movimento. Anni vicini come l'Ottantatre, che vide a Pasqua mezzo milione di tedeschi, e oltre un milione a ottobre, protestare contro l'installazione dei missili americani di medio raggio.

Oggi quei missili stanno per essere smantellati: e gli stessi pacifisti che cinque anni fa pretendevano che restassero oltre Atlantico chiedono che il Senato degli Stati Uniti, ratificando alla svelta il trattato di Reagan e Gorbaciov, ne accolleri l'esecuzione. Certo ne ha fatta di strada la protesta militante, dalle rabbiose adunate anti-*Pershing* di alcuni anni fa alla garbata pressione politica sui senatori americani.

Secondo molti osservatori è proprio il trattato di Washington a spiegare il declino, in Germania e altrove, delle grandi manifestazioni pacifiste. Infatti le cose non sono forse andate come volevano i marciatori dell'Ottantatre. Chiedevano che non si dispiegassero i missili, e i missili sono stati dispiegati. Consideravano assurda e avventurosa la strategia atlantica del doppio binario (rispondere con i *Pershing 2* e i missili da crociera all'installazione degli *SS-20*, per negoziare da posizioni equilibrate), e quella strategia combinata con la nuova diplomazia gorbacioviana si è dimostrata vincente.

A una sensazione generale di malessere, se non di crisi, contribuiscono anche le risse interne al partito dei verdi, che è in ugual misura l'erede politico del pacifismo e dell'ecologismo. I verdi tedeschi non hanno potuto sfuggire a un destino familiare a ogni movimento che si trasformi in partito: la perdita dell'innocenza spontaneista, il dibattito lacerante attorno al dilemma della protesta e del potere, delle alleanze e della orgogliosa crisi. Il movimento pacifista paga dunque, paradossalmente, il prezzo del suoi successi elettorali: oppure sarebbe azzardato considerarlo sconfitto.

Le marce della pace degli anni ruggenti esprimevano un malessere diffuso, un disagio che andava ben oltre la sfera giovanile e protestataria dei militanti anti-*Pershing*. Tanto è vero, e anche questa è una delle cause dell'evidente ripiegamento movimentista, che l'aspirazione al disarmo si è ormai diffusa in tutte le forze politiche: persino nei partiti conservatori.

Bonn si oppone alla modernizzazione delle armi atomiche di corto raggio, invoca l'eliminazione degli strumenti per la guerra chimica, insiste per la riduzione delle forze convenzionali che massicciamente presidiano l'Europa. Non c'è niente come un governo pacifista per mettere in crisi il pacifismo.

**Alfredo Venturi**

Budapest in gravi difficoltà per il crescente afflusso di profughi dalla Transilvania

# Fuga da Ceausescu in Ungheria

**Dall'estate scorsa, ventimila persone hanno lasciato la Romania - Il governo magiaro vorrebbe denunciare Bucarest per le persecuzioni della minoranza, ma Mosca lo frena - Anche la Chiesa si mobilita per gli aiuti**

NOSTRO SERVIZIO

BONN — La grande affluenza di profughi romeni che fuggono dal regime del presidente Nicolae Ceausescu sta creando gravi problemi, materiali e politici, alle autorità ungheresi. Migliaia di romeni che lasciano legalmente e illegalmente la Romania hanno deciso negli ultimi mesi di rimanere in Ungheria.

Il governo di Budapest si trova in una difficile situazione. Anche se membro alleato, nel Patto di Varsavia, dimostra la minima comprensione nei confronti della politica di Ceausescu, la pratica rottura del dialogo tra Budapest e Bucarest crea una grave problema in seno all'alleanza dei Paesi socialisti. Peraltro, il regime ungherese sembra del tutto contrario a sorvolare, in nome della *fratellanza socialista*, sulla grave situazione della minoranza magiara in Transilvania, che con due milioni di persone è la più numerosa d'Europa.

Un ungherese su tre ha parenti in Romania. Sotto la pressione dell'opinione pubblica, governo e partito comunista ungheresi su questo problema hanno allentato del tutto la censura. La stampa e gli intellettuali lanciano apertamente attacchi contro Ceausescu e a Budapest si svolgono senza difficoltà riunioni con le autorità, che si concludono invariabilmente con comizi anti-Bucarest.

L'Urss ha frenato finora le tentazioni di Budapest di condannare la politica romena nei confronti della minoranza ungherese in seno alla Conferenza per la cooperazione e la sicurezza in Europa (Csce) di Vienna, sempre nella speranza che Mosca intervenga su Bucarest affinché cessi l'assimilazione forzata e la repressione culturale e politica in Transilvania.

Sotto la pressione dell'opinione pubblica, le autorità ungheresi hanno accantonato qualsiasi possibilità di rimandare indietro i profughi e stanno adottando misure concrete per far fronte al continuo flusso di immigrati: un evento cui l'economia magiara non può fare fronte.

Budapest ha deciso di concedere asilo politico a migliaia di rifugiati romeni — in maggioranza membri della minoranza ungherese in Romania —, ha creato un fondo speciale per i profughi e ha rivolto un appello alle popolazioni affinché offrano denaro e vestiti, e concedano ospitalità provvisoria ai rifugiati. Inoltre ha chiesto all'Alto Commissariato dell'Onu per i rifugiati di aprire un ufficio a Budapest per coordinare gli aiuti internazionali che si renderanno necessari, considerate le difficoltà economiche del regime ungherese. Nessuno ritiene tuttavia che a medio termine la situazione in Romania possa cambiare né che possa esserci una svolta nella politica di Ceausescu nei confronti della minoranza ungherese.

Secondo fonti ufficiali, dal primo di gennaio (il quest'anno hanno raggiunto l'Ungheria oltre 6500 profughi provenienti dalla Romania. Sono membri non soltanto della comunità transilvana, ma anche di quella tedesca. Dall'estate scorsa, gli «*stranieri che hanno cercato la residenza in Ungheria*», con questo eufemismo Budapest indica i profughi, sono stati circa 20 mila.

A Budapest come nelle principali città del Sud-Est dell'Ungheria vicine alla frontiera romena, le Chiese e lo Stato hanno adottato misure straordinarie per far fronte alle necessità più immediate dei rifugiati. Nelle chiese si raccolgono abiti e scarpe. Decine di migliaia di ungheresi offrono alloggi provvisori ai profughi. I coordinatori dell'assistenza confidano nella «grande generosità degli ungheresi, ma non si nascondono i pericoli che potrebbero derivare da un ulteriore massiccio afflusso di profughi. I rifugiati romeni sono insegnanti, medici, operai, soldati e contadini e accettano qualsiasi lavoro, per quanto sia mal pagato.

**Hermann Tertsch**

Copyright «El País» e per l'Italia «La Stampa»

Da oggi il programma sarà spedito ai francesi

# Mitterrand: sarò un arbitro L'Eliseo non vuole despoti

**Battaglie sociali ed economiche, ma nel segno del realismo**

DAL NOSTRO CORRISPONDENTE

PARIGI — François Mitterrand, il presidente-candidato, ha annunciato il suo programma. Anzi, il suo «*progetto per la Francia*»: un documento di venticinque pagine scritto sotto forma di una lettera a tutti i francesi che, nei due turni elettorali del 24 aprile e del 8 maggio, voteranno per scegliere il nuovo capo dello Stato. Un uomo che, secondo Mitterrand, dovrà «*unire rifiutando qualsiasi intolleranza*», dovrà garantire la pace sociale «*per preparare il Paese al grande appuntamento dell'Europa del 1992*», dovrà sanare gli squilibri economici. E dovrà anche affrontare delle riforme costituzionali: prima fra tutte, la riduzione da sette a cinque anni del mandato presidenziale «*e una larga maggioranza dei francesi lo vorrà*».

Il programma di quello che potrebbe essere il Mitterrand-bis sarà pubblicato oggi, integralmente, su una decina di giornali francesi, ma ieri sera il presidente ne ha anticipato i punti essenziali in una lunga intervista alla radio. Una specie di «*chiacchierata in diretta*» in cui ha alternato la polemica con i suoi avversari (e soprattutto con il paladino della destra neogollista Jacques Chirac) alle grandi prospettive.

Con una preoccupazione espressa sin dal primo minuto: far sapere che «già e parecchio dal 9 maggio», se sarà rieletto, «*la Francia sarà guidata secondo un progetto preciso*», che chi la accusa di nascondersi dietro formule vaghe «*ha sbagliato i suoi calcoli*».

Così, per più di un'ora e mezzo, Mitterrand ha spiegato il suo nuovo impegno presidenziale. E lo ha fatto seguendo gli otto capitoli in cui ha diviso la sua *lettera ai francesi*. Il primo è dedicato al ruolo che dovrebbe avere il capo dello Stato: non un «*presidente despota*», ma un «*presidente responsabile degli orientamenti politici generali e arbitro delle eventuali tensioni*». Per questo, secondo Mitterrand, sarebbero necessarie delle riforme costituzionali: la riduzione del mandato presidenziale a cinque anni (con la possibilità di una sola rielezione) ed anche «*l'estensione del referendum popolari ai temi di società*» per allargare il peso dei cittadini nelle scelte dell'esecutivo.

Poi i problemi economici: il capitolo più vasto e dettagliato del progetto. Per Mitterrand, la «vera divaricazione tra *sinistra* e *destra*» passa attraverso la politica sociale. E la sua parola d'ordine è «*lottare contro gli squilibri*». Che, concretamente, significa «assicurare un'*entrata minima garantita*» a chi non ha risorse, migliorare l'assistenza, moltiplicare i corsi di formazione e di riconversione. Riforme che dovrebbero essere finanziate anche con la reintroduzione della tassa sulle «*grandi fortune*» che il governo socialista aveva istituito e che il governo di centro-destra ha poi abolito.

Ma questo è l'unico «ritorno alle origini» proposto da Mitterrand in materia economica. Anzi, il presidente-candidato ha escluso la rinazionalizzazione delle aziende di Stato che il governo Chirac ha appena privatizzato («*sarebbe un inutile balletto*»), anche se ha confermato che le altre imprese ancora nel settore pubblico non saranno vendute ai privati. Per Mitterrand, la «*nazionalizzazione dell'industria francese*» è un'altra. E' la modernizzazione che la prospettiva del mercato unico europeo del 1992 impone e che non potrà essere realizzata senza quella pace sociale di cui Mitterrand si dice il garante.

Da una parte, insomma, c'è il richiamo ai «principi fondamentali» della *gauche*, dall'altra l'accettazione di una buona dose di liberalismo. Il «*progetto per la Francia*» del Mitterrand-bis è molto lontano dalle «cento *proposte per cambiare la vita*» che lo stesso Mitterrand aveva lanciato nella campagna elettorale del 1981. Così come è diverso, oggi, l'elettorato al quale il presidente-candidato si rivolge.

**Enrico Singer**

Primarie presidenziali in Colorado e Wisconsin

# Dukakis stacca Jackson Si arena il sogno negro

**Il governatore del Massachusetts riprende quota - Bush al sicuro**

NEW YORK — Il governatore del Massachusetts, Michael Dukakis, si è imposto con facilità molto maggiore del previsto sul suo principale avversario Jesse Jackson nelle elezioni primarie del Wisconsin ed è tornato ieri ad essere il principale concorrente per la candidatura democratica alla Casa Bianca.

Nel campo repubblicano — dove la competizione per la «nomination» non esiste praticamente più e George Bush è di fatto l'unico aspirante ancora in lizza — l'attuale vicepresidente ha conquistato nel Wisconsin una scontata vittoria con l'84 per cento dei voti.

Già rafforzatosi lunedì nei «caucus» del Colorado che in novembre visto prevalere su Jackson con il 44 per cento dei voti contro il 38 andato all'attivista negro, Dukakis ha ottenuto nel Wisconsin il 48 per cento delle preferenze contro il 28 andato al suo principale concorrente.

Degli altri aspiranti democratici ancora in gara, il giovane senatore del Tennessee Albert Gore ha dovuto accontentarsi del 17 per cento dei voti, mentre il suo collega dell'Illinois, Paul Simon non ha superato la soglia del 9 per cento ed è ora previsto che rinunci alla corsa per la Casa Bianca. E' attesa per oggi una conferenza-stampa.

Jackson aveva sorpreso tutti alla fine di marzo sbaragliando Dukakis nel Michigan e sull'onda di questo inatteso successo, le sue quotazioni avevano subito negli ultimi giorni un lieve rialzo, il punto che da molte parti si cominciava a prendere seriamente in considerazione l'ipotesi finora ritenuta impensabile che un negro potesse rappresentare il partito democratico alle elezioni presidenziali di novembre.

Forse perché nel Wisconsin solo il quattro per cento della popolazione è di colore o forse perché tutti i sondaggi continuano a dire che Bush (o qualunque altro candidato repubblicano) avrebbe molta più facilità a battere in novembre un rappresentante democratico negro piuttosto che uno bianco, la situazione è invece cambiata radicalmente con le elezioni di ieri.

A dispetto dei sondaggi che ancora alla vigilia facevano prevedere una competizione sofferta fino all'ultimo minuto, nel Wisconsin la vittoria di Dukakis — che è di origine greca — è stata molto più facile del previsto.

Se tra i repubblicani l'unica opposizione a Bush viene dal predicatore televisivo Pat Robertson (che ieri non ha superato il sette per cento dei voti ed è praticamente senza speranza), la competizione in campo democratico è comunque ancora lontana dalla fine: prima di arrivare alla convenzione in cui il partito dirà a luglio l'ultima parola sulla scelta del candidato, vi sono ancora almeno quattro elezioni primarie, tutte — a partire da quella di New York il 19 aprile — in stati molto popolosi cui spettano molti voti alla convenzione.

E a dispetto del colore della pelle e delle sue idee radicaleggianti, Jackson è tutt'altro che tagliato fuori: qualcuno anzi ha già cominciato a dire che per il difficile compito di battere in novembre Bush, i democratici potrebbero ricorrere a un «accoppiata» con Dukakis candidato alla presidenza e Jackson alla vicepresidenza.

O — forse — se la competizione tra i due non si concluderà con un'intesa e dovesse portare a uno stallo, i democratici potrebbero tirare fuori il loro «cavallo di razza». Il governatore italo-americano dello Stato di New York, Mario Cuomo.

*(Ansa)*

## ■ Altri marines verso Panama (che blocca gli accessi alle basi Usa)

CITTA' DI PANAMA — Le forze armate panamensi hanno bloccato ieri le vie di accesso terrestri alle basi militari americane sul Canale, nel momento in cui sono attesi nuovi contingenti inviati dagli Stati Uniti in aggiunta ai diecimila uomini già attivi nel «Comando Sud» dell'esercito.

Il governo ha intanto detto di non sapere nulla sul ventilato arrivo di 1300 soldati provenienti da altri Paesi per difendere il Panama da un eventuale intervento militare Usa. La notizia dell'arrivo di una brigata latinoamericana, formata in maggioranza da combattenti cubani, era stata diffusa dal *Washington Times*, ma le autorità panamensi l'hanno smentita.

Il Pentagono ha reso noto che nelle prossime ore altri 800 marines giungeranno a Panama per un programma di addestramento previsto da dicembre, avvertendo che il loro arrivo nel Paese centroamericano «non deve essere confuso» con l'invio di 1300 militari decise la scorsa settimana».

L'annuncio del Pentagono segue di dodici ore l'ammissione fatta dal Consigliere per la sicurezza nazionale della Casa Bianca, generale Colin Powell, che gli Usa stanno studiando nuove forme di pressione al fine di ottenere l'allontanamento di Noriega.

*(Ansa-Afp)*

I volontari stranieri devono lasciare Tigrai ed Eritrea in rivolta

# Menghistu sfratta i soccorsi

**«E' nel loro interesse: torneranno quando avremo ripulito dai terroristi la zona», dove due milioni di persone rischiano la morte per fame - Tra le organizzazioni colpite, «Medici senza frontiere» e il Segretariato cattolico - Irritazione alla Cee**

ADDIS ABEBA — Il governo etiopico ha deciso ieri di far sgomberare «per la loro sicurezza» tutte le organizzazioni non governative (Ong) che operano nelle province del Tigrai e in Eritrea portando soccorso alle popolazioni vittime della siccità.

Al momento è impossibile indicare il numero di organizzazioni internazionali presenti sui due territori — sembra una trentina — come pure quello dei volontari costretti allo sgombero. Sicuramente presenti, comunque, la Federazione internazionale mondiale, il gruppo inglese Oxfam, quello belga di Medici senza Frontiere, Action internationale contre la faim (Acf) e Food for the Hungry International (Fhi).

Anche organizzatori locali — per esempio il Segretariato cattolico d'Etiopia e la Missione della Chiesa evangelica — occupano peraltro un certo numero di volontari stranieri.

In un comunicato fatto pervenire alle Organizzazioni non governative, le autorità di Addis Abeba giustificano le misure adducendo il pretesto che «la distribuzione degli aiuti è stata turbata nelle ultime settimane da terroristi».

«Oltre a distruggere camion con la bandiera Onu che trasportavano aiuti alimentari, i banditi hanno prelevato a più riprese stranieri che partecipavano ad operazioni di soccorso».

Manuel Pietri, segretario generale dell'Acf (Action internationale contre la Faim), ha espresso — anche a nome d'altre organizzazioni — «viva inquietudine» per il piano di sgombero, notando che l'emergenza alimentare si sta aggravando e nulla giustifica gli ordini giunti da Addis Abeba a Bruxelles un portavoce Cee ha parlato di «grave brutto satiri per la Commissione europea».

*(Afp)*

# L'implacabile avanzata della guerriglia

Wima. In un campo di addestramento il Fronte popolare di liberazione eritreo si allena alla guerriglia (Telefoto Ap)

*La più vecchia ribellione africana sembra inabissare la struttura d'arrivo dopo 27 anni di scontri — spesso combattuti nel disinteresse dell'opinione pubblica mondiale, distratta da altri conflitti regionali forse più eclatanti — sotto la spinta di due avvenimenti, uno strategico, l'altro politico.*

*Sul piano tattico, la nuova offensiva scatenata dai Fronti di liberazione del Tigrai e dell'Eritrea ha messo alle corde il regime militare del presidente etiope Mariam Menghistu costringendolo ad ammettere il dilagare della rivolta che infiamma le regioni settentrionali del Paese.*

*Come birilli sono caduti in mano ai ribelli numerose località che già segnarono la spedizione diretta quasi un secolo fa dal generale Baratieri contro i guerrieri di Menelik: Adua, Adigrat, Agordat, Keren potrebbero costituire le prime pedine di conquista dell'avanzata inarrestabile verso l'Amara che rischia di far saltare ogni equilibrio nel Corno d'Africa.*

*Di conseguenza Addis Abeba ha dovuto compiere un passo impensabile fino a poco tempo addietro, accedere cioè a patti con il governo di Mogadiscio, ristabilire le relazioni diplomatiche interrotte nel 1977 e, pillola amarissima, rassegnarsi alla perdita dell'Ogaden concedendo agli indigeni filosomali la promessa dell'autodeterminazione.*

*Un sacrificio ed una clamorosa perdita d'immagine per il «Negus rosso», dettati appunto dalla necessità di spostare truppe e mezzi bellici a Nord in modo da contrastare l'insurrezione di matrice eritrea.*

*Questo spiega il drammatico appello alla mobilitazione generale lanciato da Menghistu durante le celebrazioni per la vittoria del 1941 contro le forze d'occupazione italiane. L'Etiopia dunque torna sul piede di guerra forte dell'appoggio di oltre cinquemila «consiglieri» sovietici, cubani, tedesco-orientali, cecoslovacchi, bulgari, polacchi ed ungheresi, nel tentativo estremo di «liquidare il terrorismo sostenuto dagli imperialisti e dagli ambienti reazionari mondiali». Sono in gioco — ha dichiarato il presidente marxista — «l'integrità nazionale e la nostra stessa indipendenza», entrambi motivi di orgoglio che dovrebbero indurre la popolazione a sostenerlo nella lotta contro la guerriglia ed accorrere compatta sotto la bandiera del «partito dei lavoratori».*

*Se può sorprendere la rapidità della controffensiva etiopica, motivata in parte dalle pressioni del Derg, l'onnipotente Comitato militare-amministrativo che di recente aveva imposto la Costituzione socialista di stretta osservanza moscovita, i successi riportati negli ultimi mesi dalle bande eritree, equipaggiate sottobanco dalla Somalia e dal Sudan, non destano invece alcuna meraviglia.*

*Rappresentano, in sostanza, lo sbocco logico della situazione creatasi nel 1950, anno in cui l'Assemblea generale dell'Onu — investita del compito di dare assetto definitivo alle ex colonie italiane — riconobbe all'Eritrea il rispetto dell'identità culturale ed il diritto all'unità politico-territoriale. Due solenni impegni di autonomia ed indipendenza, da osservare nell'ambito della federazione con l'Etiopia, stracciati da Haile Selassie nel 1962 con l'incorporamento della regione nel sistema feudale dell'Impero e delle brutali operazioni di annessione forzata imposte da Menghistu.*

*E così, mentre il Paese, dilaniato dalla morsa della siccità e della fame, procedeva disordinatamente sulla strada di un compromesso impossibile in nulla sono valse le transmigrazioni coatte di oltre un milione di abitanti sradicati dal Gondar e dal Wollo verso le fertili vallate del Sudi prendeva sempre più piede l'ideologia irredentista portata avanti dalle babele delle sigle impegnate in difesa delle varie regioni, dall'Epf (Fronte per la liberazione eritrea) allo Sim (Movimento per la libertà del Sidamo); dal Tplf (Fronte liberò del popolo del Tigrai) all'Olf (Fronte di liberazione dell'Oromo).*

*In totale 12 movimenti, in confronto contano con i 300 mila uomini dell'esercito di Addis Abeba, dispersi a qualche migliaio di chilometri di distanza — basta l'esempio dei tecnici italiani rapiti — pur di far progredire la loro causa che ha già provocato decine di migliaia di vittime. Con il risultato prima di vanificare gli sforzi umanitari dell'Occidente e poi di interrompere addirittura il flusso degli aiuti, in gran parte mai giunti a destinazione.*

*Poche cifre sono sufficienti a dimostrare gli sperperi ed il fallimento della pacificazione propugnata da Menghistu: l'80 per cento dei profughi eritrei non è mai stato avvicinato da un operatore sanitario, l'analfabetismo raggiunge l'87 per cento. Ed intanto ogni giorno si continua a morire.*

**Piero de Garzarolli**

Vizi, amori, redenzione: una pièce teatrale infrange il tabù

# Mosca, in scena le prostitute

**Sotto accusa la doppia morale brezneviana, che per i Giochi dell'80 le allontanò dalla capitale**

NOSTRO SERVIZIO

MOSCA — La stagione teatrale a Mosca non è stata segnata quest'anno da grandi novità o eccezionali trovate: conflitti tra le compagnie, rivalità, inadeguatezza hanno impedito finora di sfruttare le possibilità della glasnost e di rinunciare sui temi finora tabù per i «tempi dell'urlo». Gli spettacoli che hanno fatto parlare i moscoviti li si può contare sulla punta delle dita: «Alle porte di un ristorante» al teatro Malakovskij, «Cuore di cane» di Bulgakov al teatro Tus e «Scene sportive del 1980» all'Ermolova. Ma in questi giorni l'attenzione è stata attirata da un antico edificio del Chistoprudnij boulevard che fino agli Anni Trenta ospitava uno dei primi cinema russi, il «Kolizei», e ora è sede del teatro «Sovremennik». «Il contemporaneo», uno tra i più coraggiosi esperimenti culturali dell'Urss.

A mettere in imbarazzo sia gli spettatori che la critica ufficiale, la quale finora ha preferito tacere sull'avvenimento, è stata la commedia di Alexander Galin «Le stelle sul cielo del mattino» messa in scena dalla regista Galina Volchek.

Il dramma è ambientato in una sporca, oscura camera d'un vecchio manicomio a cento chilometri da Mosca, liberato provvisoriamente dagli «abitanti inquieti», per far posto alle donne del «bassifondi» cacciate dalla capitale per un mese, perché gli «ospiti stranieri delle Olimpiadi del 1980» non vedessero che anche in Urss c'erano, seguendo il linguaggio ufficiale di allora, le «ulcere del capitalismo».

I personaggi principali sono quattro: due prostitute «che vanno con stranieri in cambio di salati pregiati», Lora e Klara; un'ubriacona, Anna, e la giovane operaia Maria, che hanno tra loro in comune soltanto il fatto di essere ai margini di quella società.

Le quattro donne — prima ciniche e insaziate — ricordano il bene e il male che hanno visto, e man mano raccontano le loro vite, in ognuna di loro cominciano ad affiorare gli aspetti umani. E sembrano più sante che peccatrici.

Non è facile per molti spettatori diventare testimoni delle loro storie e delle loro lacrime, mentre parlano della felicità e dell'anima, della verità e dell'ingiustizia, del bene e del male. E la compassione per i «trasgressori delle norme morali», che è sempre stata il tratto caratteristico dello spirito russo, riempie la sala dei «Sovremennik»: molte donne di nascosto si asciugano gli occhi.

E' sempre presente nella commedia l'idea di purificazione spirituale che si giunge il suo culmine quando a Maria, che ha un amore infelice [illegible] tentato il suicidio, tolgono le vesti insanguinate e la lavano in mezzo al palco. E' un altro tabù infranto dal «Sovremennik», perché mai, prima, un nudo integrale femminile era comparso nel teatro sovietico.

Lo spettacolo sembra essere una reazione alla crisi della moralità in Urss negli Anni Settanta-Ottanta, scoppiata durante il famigerato «periodo della stagnazione brezneviana», ovvero un tentativo di ritornare ai puri concetti della morale. E non a caso questi concetti Galina Volchek propone di cercarli in persone facilmente comprensibili nei loro sentimenti e desideri.

**v. s.**

Protesta di 32 personalità contro l'incriminazione

# I divi si autoaccusano per la «drogata Sagan»

**Possedevn stupefacenti per uso personale - «Processate anche noi»**

DAL NOSTRO CORRISPONDENTE

PARIGI — «*Incriminate anche noi, come Françoise Sagan*». L'appello è provocatorio e clamoroso: è un'autodenuncia di solidarietà con la scrittrice che, il 17 marzo, è stata formalmente accusata di uso e trasporto di stupefacenti da un giudice di Lione. Il «manifesto» è firmato da trentadue personalità francesi del mondo della cultura, dello spettacolo, della moda. Comparirà domani sulla rivista Globe, ma è stato anticipato ieri da *Libération* e da *Le Monde* e fa già scalpore.

Basta scorrere l'elenco delle firme per capire perché. Personaggi celebri come Marguerite Duras, Philippe Sollers, Dominique Fernandez, Régis Debray, Juliette Greco, Michel Piccoli, Jane Birkin, Sandrine Bonnaire, Costa-Gavras o Jean-Claude Brialy dichiarano di essere «*colpevoli quanto la Sagan*». O, almeno, dei colpevoli potenziali. E prendono posizione pubblicamente, anche a rischio di passare a loro volta dei guai con la giustizia.

Dice il manifesto: «*Siamo contro la droga, contro tutte le droghe e contro chi ne fa commercio. Ma siamo colpevoli di avere fumato, o di poter fumare un giorno, uno spinello, di bere un bicchiere di troppo, di sniffare della cocaina. E ci meravigliamo di non essere stati incriminati. Anzi, chiediamo di essere incriminati*». Ma quello che stupisce ancor di più i trentadue è lo scandalo che è stato costruito attorno al caso: «*Poiché Françoise Sagan è accusata di uso personale di stupefacenti, la violazione del segreto istruttorio e le manipolazioni dei giornali ci sembrano equivoche*».

Si ripropongono, così, i sospetti che la stessa Françoise Sagan aveva apertamente espresso all'indomani della sua incriminazione. Perché, sulle cinquanta persone coinvolte nell'inchiesta della magistratura lionese, è l'unico soltanto il nome della scrittrice? Anche gli altri sono personaggi conosciuti del *tout-Paris* dello spettacolo, delle lettere, dello sport, ma la loro *privacy* è stata rispettata.

E' questo l'aspetto che fa più discutere in un'inchiesta che va avanti, ormai, da due anni. Da quando la polizia arrestò una karia di Lione che era a capo di una rete di spacciatori di cocaina che aveva tra i suoi clienti alcuni «vip» della capitale. Un'indagine condotta con grande discrezione, tranne che nel caso di Françoise Sagan, che ha ammesso di avere acquistato della droga (*«come tanti altri, anche più importanti di me»*), ma che credeva di essere soltanto un testimone.

**è. s.**

Una veridica e beffarda mappa dei poteri, dei percorsi, dei comportamenti editoriali e letterari.
GRUPPO EDITORIALE FABBRI, BOMPIANI, SONZOGNO, ETAS

Scelto dal magnate svizzero per il lascito della sua collezione: 700 capolavori di pittura

# Il Prado vince la corsa ai Thyssen

NOSTRO SERVIZIO

BARCELLONA — Il nucleo principale della collezione Thyssen, 700 quadri su 1200, va alla Spagna e fa del Prado, una tra le prime, forse la prima pinacoteca del mondo.

L'accordo che assegna al museo madrileno 700 opere per un periodo di prova di 10 anni (se sarà positivo il lascito diverrà definitivo) sarà firmato oggi dal magnate svizzero-tedesco e dal ministro della Cultura spagnolo.

Ha così termine la corsa per l'assegnazione d'un patrimonio pittorico tra i più importanti del mondo. Il cui valore si fa ascendere a oltre 1200 miliardi di lire, tra il Prado, la Fondazione Getty, la città di Bonn e Stoccarda, Lugano, dove ora si trova la collezione, istituzioni culturali giapponesi e di altri Paesi. E' una vittoria di Carmen Cervera, la bella signora catalana Miss Spagna nel 1961, ex moglie di Lex Barker, Tarzan, e attualmente sposa di Thyssen, baronessa perciò, ma forse presto duchessa se la Corona la vorrà premiare per aver assicurato la grande raccolta alla Spagna. E' lei, infatti, la mediatrice dell'accordo tra le istituzioni culturali spagnole e Thyssen, è lei che si è battuta a fondo e che ha vinto.

Ma perché Hans Heirich Thyssen-Bornemisza, 67 anni (i Thyssen delle acciaierie Thyssen-Hutte, primo gruppo siderurgico europeo e terzo mondiale nel secondo dopoguerra) si disfa di una collezione messa insieme da lui e da suo padre in 40 anni di appassionate ricerche e di costosi esborsi? La ragione di fondo è che il magnate vuole che la sua raccolta resti unita ed integra. Alla sua morte, gli eredi che per la cessione riceveranno dalla Spagna un indennizzo di circa 300 miliardi, se la sarebbero ovviamente spartita; sarebbe così stato annullato uno dei più importanti valori della raccolta che è di essere una vera e propria «storia» della cultura pittorica, una organica illustrazione dei suoi sviluppi.

Una seconda ragione è che la collezione è ora mai sistemata nella residenza di Thyssen, la villa Favorita di Lugano. Gli spazi della villa consentono l'esposizione di solo 300 quadri alla volta.

La raccolta è insigne per molti motivi: comprende 270 quadri di maestri antichi tra cui l'unico Dürer «Cristo tra i dottori», in mano privata, e opere dell'Angelico, di Bruegel, del Caravaggio, del Carpaccio, del Ghirlandaio, del Greco, di Holbein, Rembrandt, Tiziano, Tintoretto, Velázquez, Goya. Un secondo gruppo è costituito dai maestri dell'Impressionismo: Renoir, Manet, Pissarro, Cézanne, Toulouse-Lautrec, Monet, Gauguin, Van Gogh.

Un terzo gruppo è costituito dai maestri dell'avanguardia del XX secolo: Picasso, Braque, Gris, Mondrian, Leger. Tra i Picasso, i famosi «Arlecchino con specchio» e una grande serie del periodo cubista. Vi sono poi gli anodi, le opere di raccordo tra i momenti più alti della vicenda pittorica, e per quel che riguarda il nostro secolo, un allargarsi ad altri momenti significativi: l'avanguardia russa, la pittura americana contemporanea.

Vi è grande soddisfazione negli ambienti culturali spagnoli per l'acquisizione lungamente vagheggiata del patrimonio Thyssen, specialmente per ciò che riguarda la pittura moderna. La balorda politica culturale del franchismo aveva tagliato fuori il Paese dal resto dell'Europa, i grandi pittori, ad eccezione di Dalì, franchista, non operavano in Spagna (il caso di Picasso è emblematico) e le pinacoteche spagnole, a incominciare dal Prado, sono rattristantemente povere di pittura moderna.

Thyssen, che è un grande amico della Spagna e non soltanto per motivi matrimoniali, ha espresso soddisfazione per la collocazione della raccolta (i 700 quadri saranno sistemati nel palazzo di Villahermosa di fronte al Prado, in uno spazio di 9000 metri quadrati), è stato però spiacevolmente colpito dal furto dei sei Miró, avvenuto martedì alla Fondazione Miró di Barcellona.

Non erano assicurati e il sistema di allarme della Fondazione era, al momento del furto, disattivato a causa delle opere di ampliamento che sono in corso. «I miei quadri — ha detto il barone Thyssen — dovranno essere assicurati». Non si può dargli torto: negli ultimi dodici anni in Spagna sono state rubate 250 opere da chiese e musei. Tra gli altri un Tiziano, del Greco, del Goya, del Velázquez e del Rubens.

**Giovanni Perego**

## ■ Le «Izvestia» criticano la ferrovia transcaucasica

MOSCA — Le *Izvestia*, per evitare imprevedibili conseguenze ecologiche, chiedono la sospensione dei lavori, in corso da tre anni, per la costruzione della ferrovia transcaucasica.

Le *Izvestia* fanno presente che la nuova ferrovia non è tecnicamente indispensabile né economicamente conveniente per gli enormi costi di lavoro. E' invece dannosa dal punto di vista ecologico perché minaccia di compromettere la purezza delle acque, di sconvolgere il delicato assetto naturale del Caucaso, di distruggere il raro mondo animale e vegetale delle zone alpine e di danneggiare in modo irreparabile il paesaggio. *(Ansa)*

LA TURCHIA PIU' BELLA

SOLO
TURBANITALIA
CHIEDI I PROGRAMMI NELLE MIGLIORI AGENZIE VIAGGI

# ECONOMICI

**In tema di offerte di impiego e lavoro, l'Editore ricorda che la legge 9.12.1977 n° 903 vieta discriminazioni sia in base a l'inserzionista è impegnato a rispettare tale legge.**

## 1 Commerciali

**VENDESI** per cessata attività ditta/ne costruzione cabine artistici proiettore treno arrezzature via Gonzia 201 venerdì 9 sabato 9. Tel. 917.1460.

## 2 Affari e capitali

AAAAAAAAAAAAAA
**ABBISOGNANDI ARTIGIANI E COMMERCIANTI**
Improntati concediamo prestiti fiduciari in giornata fino a
**50 MILIONI**
istruttoria telefonica, massima riservatezza, nessuna spesa anticipata. Telefonare 02 847.3623
**EROGAZIONE IN GIORNATA**

AAAAAAAAAAA
**AL 7% PRESTITI A DIPENDENTI**
professionisti, commercianti etc. rapidi 3-500 milioni senza cambiali
5 milioni = 116.000 per 60 mesi
10 milioni = 232.000 per 60 mesi
15 milioni = 348.000 per 60 mesi
50 milioni = 630.000 per 120 mesi
100 milioni = 1.260.000 per 120 mesi
**Mutui agevolati al 5%**
Per acquisto ristrutturazione liquidità
Domus corso Sommeiller 4 (Piano 1°)
**TEL. 650.2145**

**AAAAAAAA. FINCOTEX** spa dal 1968 "La finanziaria di fiducia per tutti" anche se pensionati concede in 1 giorno (portando busta paga oppure documenti addotti) prestiti personali anche senza ipoteca fino a L. 15 milioni, rimborso 6/36 mesi, e in 4 giorni (presentando atto di proprietà) mutui ipotecari anche in seconda ipoteca fino a L. 100 miliardi estinguibili in 1/5 anni. Per ogni esigenza anche con firma singola, ai migliori tassi di mercato. Massima apertura per istruttoria e perizia.
**FINCOTEX S.P.A.**
749.6203 - 771.0826 corso Francia 15.

**A.A.A.A.A. ANCHE** senza garanzie prestiti fiduciari 1/30 milioni tassi bancari. Visite domicilio. Tel. 515.067.

**A.A.A.A.A.**
**IN 24 ORE**
**prestiti fiduciari**
RAPIDAMENTE
**sconto effetti**
**mutui ipotecari**
**servizi finanziari**
Visite a domicilio
**Tel. 0172 426.007**
**426.08**

AAAAA
**PRESTIT**
il tuo amico in contanti.
Finanziamenti a tutti in giornata
1-35 milioni, erogazione diretta, cessione 5° stipendio, mutui.
Nessuna spesa. Basta una telefonata
**TEL. 592.289 - 592.293**

**A.A.A.A.A. SUBITO** 5 milioni 36 rate 172 mila 15 milioni 36 rate 516 mila 100 milioni 60 rate 2 milioni 400 mila e tutti e senza firme alcune in tutta Italia. 2 miliardi di commercio 3 miliardi di riciclaggio considerando protestati.
**V.I.P.V. 2**
Collegno (To) viale Gramsci 1, tel. 011 780.4183

**A.A.A. LIRE** 3 milioni 60 rate L. 71.250, L. 5 milioni 60 rate L. 115.000, 10 milioni 60 rate L. 230.000. Serietà e discrezione. Ore ufficio: Studio Fraguglione, corso Inghilterra 27, tel. 547.342.

**A.A.A. S.O.S.**
**per i vostri impegni finanziari interveniamo tempestivamente con tassi agevolati. Tel. 531.510.**

**A.A.A. STUDIOZETA** risolve il vostro problema in 2 giorni senza cambiali L. 3 milioni 60 mesi L. 119 mila; 15 milioni 60 mesi 348 mila; 3 milioni 60 mesi 70 mila. Orario continuato sabato mattino. Giulio Cesare 47) 210 - 472.1029 corso P. Oddone 10, serietà riservatezza.

FinNova
**A.A.A. VI** serve un prestito? Fin Nova vi finanzia in giornata dipendenti, commercianti, artigiani, professionisti. Procedura semplificata, anche senza cambiali. Tel. 831.222 (5 linee r.a.).

**A.A. A** accontentarvi in 2 ore concediamo finanziamenti di qualsiasi importo con firma singola. Istruttoria telefonica. Telefonare 837.248.

**A.A. ATTENZIONE!** Finanziamenti personali in poche ore concediamo a tutti senza tante formalità telefonando allo 011 650.3861

A commercianti, artigiani, ditte, dipendenti piccole e medie aziende
**3-50.000.000**
**accanti in 48 ore fino al 50% della richiesta**
Istituto Credito privato basta colloquio telefonico. Su richiesta visite a domicilio.
**TASSI BANCARI**
**9% agevolato.**
**FINARCO 521.1552/3.**
**CERCASI COLLABORATORI**

**AL VOSTRO DOMICILIO SENZA SPESE**
Piemonte - Liguria - Lombardia rilasciamo assegni circolari per erogazione diretta finanziamenti 3-50 milioni in 24 ore
A.F.I.T.
corso Massimo d'Azeglio 60 - Torino
telefoni 011 860.3717 - 650.3782

**ARTIGIANI** commercianti dipendenti e casalinghe facciamo prestiti sotto fiducia per qualunque vostra esigenza. Liquidità viaggi vacanze ingrandimento attività anche 24 ore. Tel. 353.987 - 596.995.
**ARTIGIANI** e commercianti finanziamo immediatamente - massima spesa anticipata. Tel. 538.606 - 542.685.

**A TASSO AGEVOLATO**
**Mutui - Prestiti - Leasing**
**E A TUTTI**
**prestiti immediati**
**da 1 a 4.000.000**
con firma singola
**ANCHE PER VOI DONNE**
Torino, tel. 748.120, via Pinelli 16

**CASALINGHE** non perdete la testa! Rivolvetevi in giornata i vostri problemi finanziando sulla fiducia L. il milioni. Telefonare al 353.987 - 396.995.
**CONTANTI** subito ad artigiani bar ristoranti attività commerciali importantissimo capitale. Tel. 553.430 - 500.021.

Delle finanziarie composte da Donne
**PRESTITI**
**SOLO A DONNE**
**CASALINGHE E PENSIONATE**
risolvo corrispondenza o arrivo a casa
Via Juvarra 18 - Torino, tel. 561.3055

**FAIT**
**prestiti rapidi a basso costo su auto e immobili. Stessi costo da anticipare. Torino, via Avogadro 19, telefoni 610.126 - 530.297.**

**Fiduciari e mutui**
**AL 7-8%**
**SENZA CAMBIALI**
DIPENDENTI, ARTIGIANI, COMMERCIANTI, AZIENDE
**Tel. 011 500.967 594.530**
Finimpresa, corso Vittorio Emanuele 72

**FILEND**
**Il denaro costa meno**
prestiti immediati 5-100 milioni
**A TUTTI L. 5-10.000.000**
**Torino 011 275.949**

**FINANZIAMENTI** fiduciari in giornata a imprenditori, istruttoria gratuita. Telefonare 513.020 - 511.054.

**FINANZIAMENTI**
**IN 24 ORE**
artigiani, commercianti, professionisti, dipendenti, tassi bancari mutui fiduciari e cessione 5°. Visite a domicilio in Torino.
**TEL. 011 447.4516**

**FINANZIAMENTI**
**per ogni vostra necessità**
**anche in 24 ore**
Telefonare
**011 511.212**
**512.324**

FINANZIAMO DA
**10-100 milioni**
**anche in giornata**
bassi interessi
artigiani, commercianti, ditte.
**TEL. 670.084**

**FINANZIAMO** dipendenti professionisti artigiani. No spese anticipate. Revoli tel 9881 0268 Torino 321.881.

**FINANZIAMO**
**DIRETTAMENTE**
**in tutta Italia**
**FIDUCIARIO**
**preistruttoria**
**TELEFONICA**
**ANCHE FIRMA SINDOLA**
**tassi agevolati**
**NO CAMBIALI**
**rientro fino a 10 anni**
**DIPENDENTI**
**commercianti, artigiani, casalinghe, pensionati**
**anche protestati**
**NUOVA FORMULA**
**24 ore per commercianti**
**SCONTO EFFETTI**
**Visite domicilio**
**Tel. 0141 354.174, 34.264**

**FINANZIAMO**
**5-100.000.000**
**ARTIGIANI COMMERCIANTI**
consideriamo protestati
**FIDUCIARI E MUTUI.**
**TEL. 011 751.695**

**Gruppo privati**
**FINANZIA**
**aziende artigiani commercianti dipendenti**
**su territorio NAZIONALE**
**senza limiti di cifra**
**FIDUCIARI E MUTUI**
**tassi agevolati**
**esito telefonico**
**restituzione in C.C.P.**
**RAPIDI ANTICIPI**
**Massima riservatezza**
**Consideriamo protestati**
**Visite a domicilio**
**Tel. 011 504.488 53E.913**

**IFIP FINANZIA**
acquisti immobiliari a tasso agevolato senza cambiali, formula effetto-riscatto. Torino corso Peschiera 191. Tel. 011 33.091.

**IFIP FINANZIA**
commercianti e artigiani a condizioni speciali con servizi personalizzati per qualsiasi esigenza. Torino corso Peschiera 191. Tel. 011 33.091.

**IFIP FINANZIA**
dipendenti senza alcuna formalità con trattenuta sulla busta-paga. Visite a domicilio. Torino corso Peschiera 191. Tel. 011 33.091.

**IFIP FINANZIA**
proprietari d'immobili usando il valore del vostro appartamento per ottenere un prestito immediato. Torino corso Peschiera 191. Tel. 011 33.091.

**IFIP FINANZIARIA**
Torino corso Peschiera 191, tel. 011 33.091; Torino corso G. Cesare 147/c, tel. 011 836.672; Lecce via C. Alberto 34, tel. 011 996-2666, Milano, Genova, Firenze, Roma, Padova.

**IMMEDIATAMENTE** consegniamo fino a L. 25 milioni ad un interesse veramente ragionevole. Telefonare 800.403.

**IMMEDIATI**
**PICCOLI PRESTITI**
si richiede solo codice fiscale e documento di identità.
**MASSIMA RISERVATEZZA**
**Tel. 500.225 Torino**

**MUTUI?**
**IN SEI GIORNI**
**100.000.000**
**PER ACQUISTO**
**PER LIQUIDITA'**
anche protestati.
Tel. 503.881 - 57 - 102

Nessun impegno e spese anticipate
**1-6 milioni firma singola**
ditta, dipendenti, casalinghe, pensionati
**subito esito telefonico !**
pratica di erogazione in 24 ore garantito l'anonimato
**Prontoprestito**
via Tripoli 106 - Torino, tel. 353.674

**PLURIFIN s.r.l.**
**finanziamenti diretti fiduciari specialmente massima celerità, persone impiegatizie, t. 546.267 - 839.486**

**PRIVATAMENTE** ai artigiani commercianti casalinghe pensionati dipendenti anche protestati fornisco senza spese anticipate. Tel. 011 519.030.

**PRIVATO** concede finanziamenti prestiti ipotecari da 5 a 50 milioni. Tel. 011 883.809.

**STOP**
**ai Vostri problemi**
**PRESTITI**
**IN 24 ORE**
Visite a domicilio.
**Tel. 011 677.174**
**631.906**

**VOI** pensate come spendervi e darvelo vi pensiamo noi senza cambiali anche a protestati. Federfin 011 383.773.

**11,82%** mutuo prima casa 50 milioni a L. 599.000 15 anni rate semestrali approvazione in 3 giorni. Centrofin, corso Francia 46.

**000.000** 60 mesi L. 306.050 senza [illegible] rapidità, altre forme. Fipal via [illegible] tel. 516.280.

**3.000.000** subito per piccole spese e [illegible] pagamento in ratealini postali. Tel. 240.2041.

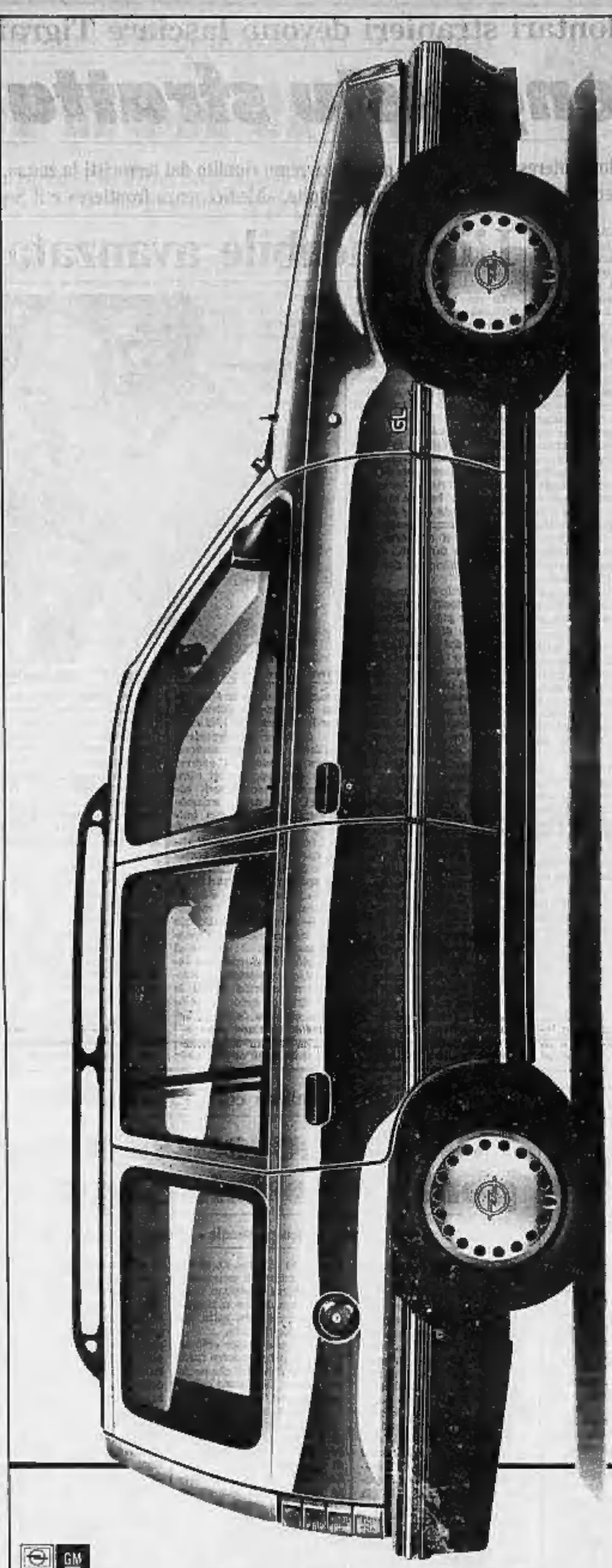


# Opel Kadett Station Wagon. Alcuni la comprano perché è l'auto del momento. Altri perché è il momento di comprarla.

Quanti perchè! Come si fa a dire perchè ci si innamora di Kadett Station Wagon: sarà una questione di fisico o di intelligenza? Forse di entrambe le cose. Basta uno sguardo e già ti senti imbrigliare il cuore, basta sfiorare il suo profilo morbido e senti che non potrai resistere.

| VERSIONE | PREZZO*(x 000) |
|---|---|
| 1.2 LS | 13.015 |
| 1.2 CLUB | 13.402 |
| 1.3 LS | 13.754 |
| 1.3 CLUB | 14.105 |
| 1.3 GL | 15.752 |
| 1.6 D LS | 15.007 |
| 1.6 D CLUB | 15.296 |
| 1.6 D GL | 17.295 |

Volume di carico: 470 litri. Con sedile posteriore abbassato: 1.520 litri.
*Prezzi di listino suggeriti, IVA e trasporto inclusi.

Ti fai trasportare dal suo carattere estroso, fino a 165 km/h, ti fai circondare da mille attenzioni. Poi ti perdi negli spazi immensi e senti che non potrai lasciarla. Kadett Station Wagon. Perché no?

OPEL
BY GENERAL MOTORS
N°1 NEL MONDO


## 3 Aziende e negozi

A. Attendiamo
**INTERAFFARI**
intermediazione affari commerciali
**SOLUZIONI RAPIDE**
ai vostri problemi
per vendere la vostra attività.
**TEL. 531.393**

**A. DI SALVATORE** 267.183 - 561.631 corso Turati 13 D cessioni e affitti attività commerciali di ogni genere.
**ABBIGLIAMENTO** tabella IX X [illegible] corso Vittorio 1 vetrina 80 mq cedesi L. al metro interessante 59.20.
**ABBIGLIAMENTO** tabella IX-X-XI-XIV in zona commerciale ottimo giro affari buon arredamento liquidasi. T. 790.4403.
**AFFARE** bar super centrale 600 mila al dì zona uffici [illegible] sufficienti L. 20 milioni anticipo. Tel. 366.317.
**AFFARE** gastronomia macelleria centrale avendo per trasferimento ottimo incasso e utile dilazioni. Tel. 660.7663.
**A L. 30** milioni cedesi [illegible] posizione negozio con vetrine fronte corso Lecce. Telefonare 746.872.
**BAR** a conduzione familiare chiusura domenicale incassi L. 500 mila al dì ampliazioni. Tel. 380.810.
**BAR** angolare S. Rita incasso L. 400 mila al dì chiuso sera e domenica L. 30 milioni più dilazioni. Idea 511.050.
**BAR** angolare zona S. Paolo L. 600 mila al dì orario corto cedo per ritiro attività L. 200 milioni. Tel. 521.2772.
**BAR** centralissimo supercappuccino incassi L. 700 mila al dì cedesi per ritiro commerciale. Telefonare 380.810.
**BAR** angolare su corso incasso L. 380 mila al dì chiuso sera e domenica L. 45 milioni più dilazioni. Idea 511.050.
**BAR** presso via Lanzo incasso L. 400 mila al dì orario corto L. 20 milioni convenienti più dilazioni. Idea 511.050.
**BAR** ristorante semicentrale con alloggio incasso L. 1 milione al dì cedo anticipo L. 40 miliardi. Castello, tel. 647.188.
**BAR** super in Torino incasso L. 1 milione 300 mila al dì cedesi con anticipo interessante. Telefonare 780.4403.
**BAR** super su corso L. 700 mila al dì già in gestione ad iscritti Rec. Castello 530.470 - 647.188.
**BAR** super zona centrale ottimo incasso arredamento nuovo cedesi minima anticipo...Telefonare 780.2568.
**BAR** super zona S. Rita L. 350 mila al dì orario corto facile conduzione dò L. [illegible] anticipo. Tel. 521.2772.
**CAMPEGGIO** Calabria Costa Jonica 30.000 presenze offresi gestione bar ristorante. Tel. 0962 31.402.
**CAVIT** 598.992 cede autofirmese posti fissi con lavaggio automatico zona Mirafiori corso giro affari ottimi.
**CAVIT** 598.992 cede bar zona S. Rita orario corto arredo nuovo incasso L. 350 mila al dì, L. 190 milioni con mutui.
**CAVIT** 598.992 cede distributore carburanti zona Crocetta adatto 1 persona ottimo incasso richiesta L. 32 milioni.
**CAVIT** 598.992 cede market alimentari a Settimo causa malattia 150 mq L. ) milioni 200 mila al dì minima anticipo.
**CEDESI** qualificata piccola azienda produttrice mobili, ottimo portafoglio clienti, stand Salone mobile Milano. Scrivere: Publikompass 7548 - 10100 Torino.
**CEDO** salumeria gastronomia pasta fresca adatto per quattro persone zona altissimo commerciale [illegible] piazza Vittorio L. 130.000.000 di cui 100 in contanti. Tel. 656.1471.
**CLAVI** 512.300 bar super [illegible] zona Mirafiori corso Unione Sovietica 200 mila al dì cedo con comode dilazioni.
**CLAVI** 512.300 cede bar prestigiosa Crocetta incasso giornaliero L. 1 milione 200 mila prezzo affare.

**Colorificio belle arti**
moquette camici e modellamo
**centralissima posizione**
ampio negozio plurivetrinato
attività decennale alla a garantire
sicuro interessamento utile
**cedo L. 180 milioni.**
Baldini 596.771

**FRUTTA** verdura tabella I VI XI XIV unico in zona centralissima incasso L. 35 milioni mese cedo a esperti L. 80 milioni. Stabile tel. 521.2272.

**IL NUMERO PER VENDERE IN FRETTA E BENE LA VOSTRA ATTIVITA'**
**011 599.033**
Promozioniende opera in tutta Italia.
Promoziende tel. 599.033 - 599.660

**LICENZA** ambulante alimentare posto fisso ottimo mercato incasso L. 1 milione 300 mila al dì ampliazioni. T. 380.298.
**LICENZA** [illegible] tabella I-II-VI-VII autorizzazione vendita su sei province cedo L. 12 milioni. Tel. 596.771 Baldini.
**PRIVATO** cede attività commerciale in ampio locale 3 vetrine 110 mq zona S. Secondo minima richiesta. Tel. 987.186.
**RIVENDITA** pane tabella I VI XIV specialità regionali incasso L. 350 mila al dì [illegible]. Tel. 511.2067.
**SALUMI** formaggi gastronomia adatta 2 persone incasso L. 400 milioni annui L. 110 milioni. Tel. 817.236/7.
**STELLA** 447.4802 cartoleria zona corso S. Unni arredamento nuovo buon giro affari richiesta L. 55 milioni.
**STELLA** 447.4802 pasticceria gastronomia zona S. Paolo arredamento nuovo giro affari annui L. 400 milioni dilazioni.
**STELLA** 447.5280 abbigliamento zona corso Vittorio arredamento nuovo alto giro affari minima contanti dilazioni.
**TABACCHI** con alloggio 12 milioni tasse settimanale cedesi a L. 100 milioni più dilazioni. Tel. 966.317.
**UNICA** prestigiosa, bianco tabella IX X XIV ottimo fatturato cedo. Tel. 011 946.1944.

**VENDESI** azienda agricola di Castellazzo Bormida terreni irrigui, risaia. Per informazioni telefonare al 0143 / 94.174.
**VENDESI** cartoleria allegoria corso centrale richiamo presenta apertura universale. Tel. 353.754.
**ZONA** massimo interesse commerciale vendesi cartoleria oggettistica dettaglio. Tel. ore 16-18 817.258.

## 5 Locali e negozi

### domande

**ACQUISTASI** affittasi capannone basso fabbricato minimo 500 mq in Torino e cintura. Tel. 858.137.

**BASSO FABBRICATO**
**corso in affitto da 500 a 1000 mq in Torino e prima cintura tramite strada. Cabodi Impresa, t. 8787.**

**CERCO UFFICIO**
**in affitto da 200 a 400 mq zona Parella Campidoglio case decorate. Cabodi Impresa, tel. 8787.**

**HELVETIA IMMOBILIARE** corso M. d'Azeglio 16 assume incarichi fiduciari finalizzati alla locazione o vendita di immobili industriali e commerciali. Telefonare 650.3103.
**HELVETIA IMMOBILIARE** ricerca basso fabbricato mq 1000 in Torino tramite corso. Accurso diretto. Tel 650.3103.
**HELVETIA IMMOBILIARE** ricerca in locazione uffici da mq 100 a 500. Tel. 650.3103.
**IMPRESA** cerca magazzini minimo 300 mq zona Vanchiglia Regio Parco Torino Nord. Tel. 656.304.
**INTERCOR** 65.00 ricerca per sua clientela locali commerciali, industriali in acquisto e locazione. Massima serietà.

(continua)

Il sacerdote era sfuggito il 31 marzo alla cattura a New York

# Arrestato a Bologna don Zorza accusato di traffico di droga

**Sarà estradato negli Stati Uniti - Era nascosto in casa di una restauratrice**

BOLOGNA — Don Lorenzo Zorza, il sacerdote ricercato dalla magistratura statunitense per la «Sicilian connection» della droga, è stato arrestato. L'ex viceparroco della chiesa di Sant'Agnese a New York è stato sorpreso in una località vicino a Bologna. Il breve flash di agenzia non dice altro: si limita a sapere che il sacerdote sta per essere trasferito a Roma insieme ad un altro arrestato, Rafael Fiumara un italo-americano appartenente al «clan» mafioso dei Gambino.

Don Zorza, secondo una fonte dell'anti-narcotici americana, è stato arrestato in casa di una restauratrice d'arte italiana di cui non si fa il nome. Il procuratore di Stato Rudolph Giuliani ha dichiarato che il sacerdote oggi verrà consegnato alle autorità statunitensi. Chi verrà estradato subito.

Il mandato di arresto internazionale contro don Zorza scatta il 31 marzo. Il procuratore generale di New York annuncia quel giorno la più vasta operazione contro la mafia italo-americana e il traffico di stupefacenti mai lanciata dall'Fbi e dalle sezioni narcotici della polizia italiana.

I mandati di arresto sono 290, in 24 ore scattano le manette ai polsi di un centinaio di mafiosi. Vecchi e nuovi boss finiscono in cella a New York, Washington, Houston, Palermo, Roma, Napoli, Reggio Calabria. La «famiglia» più colpita è quella dei Gambino.

Ma non tutti i personaggi più importanti finiscono in carcere. Il boss Gaetano Fidanzati, ad esempio, condannato a 22 anni al maxiprocesso contro Cosa Nostra, concluso da poco a Palermo. Il boss dell'Arenella è scappato prima della sentenza a New York. E dalla metropoli americana sparisce anche un personaggio che gli investigatori ritengono di spicco: don Lorenzo Zorza appunto.

Il sacerdote a New York aveva già fatto parlare di sé per un traffico di oggetti d'arte rubati. Anche allora, era il 1982, don Lorenzo viaggiava fra l'Italia e gli Stati Uniti. Era stato processato e riconosciuto colpevole. Se l'era cavata perché incensurato.

Poi il mandato di arresto per il traffico di droga. Il sacerdote, che aveva lavorato negli Anni Settanta al palazzo di vetro dell'Onu per la rappresentanza vaticana, nella parrocchia di Sant'Agnese si occupava di assistenza agli stranieri. Aveva aperto un centro di beneficenza intitolato «Famiglia Inc.» ed è proprio — almeno così recita l'accusa nei suoi confronti — fra i pacchi che riceveva dall'Italia che si nascondeva la droga.

Il traffico era organizzato come quello della «Pizza connection» (e da qui case l'inchiesta dell'Fbi aveva preso le mosse), ma con una variante, questa: la mafia palermitana forniva ai terminali americani, tra i quali uno era gestito da don Zorza, eroina pura proveniente dall'Estremo Oriente. In cambio il clan dei Gambino spediva in Italia cocaina colombiana.

Negli Stati Uniti la distribuzione della droga avveniva con il metodo già collaudato durante la «Pizza connection»: cioè attraverso ristoranti e pizzerie. In Italia attraverso una rete di spaccio con diramazioni nelle principali città.

Nato 48 anni fa in Italia, residente al 241 della Third Avenue di New York, don Zorza era sfuggito alla cattura all'aeroporto Kennedy, dove gli agenti della polizia federale lo aspettavano. Alcuni di essi erano riusciti a infiltrarsi nell'organizzazione, fingendosi clienti acquistavano droga, scoprivano depositi e punti di spaccio. Altre squadre controllavano i telefoni di sospetti, compreso quello del sacerdote, che l'Fbi teneva d'occhio dai tempi del traffico di quadri rubati.

Per il sacerdote che si vantava di aver avuto fra i suoi parrocchiani Greta Garbo, si apre ora un capitolo giudiziario rischioso. Nell'82 era stato condannato a otto anni di carcere con la condizionale. Una condanna per traffico di droga significherebbe un periodo assai più lungo di detenzione.

r. cri.

Un superteste rievoca le vendite di elicotteri Agusta tra il '72 e il '75

# «Così le armi illecite via Iran»

**Parla il capitano del Sid che autorizzò affari per centinaia di miliardi con Teheran - «Siria e Giordania erano in guerra con Israele, si doveva aggirare l'embargo» - L'ex ambasciatore Cottafavi replica: «Fu tutto regolare, e Vittorio Emanuele non entrò neppure nella nostra sede diplomatica»**

ROMA — Il giudice Sica ha appena ricevuto il fascicolo veneziano sul traffico d'armi che coinvolge l'erede al trono Vittorio Emanuele, e sfoglia i verbali redatti dal collega Mastelloni. «E' ancora presto per dire cosa succederà — dice —, devo studiare gli atti». E' ancora presto anche per sapere se e come si potrà fare un processo a un esule che non può varcare la frontiera italiana. Nessuno, nei nei piani del palazzo di Giustizia di Roma, sa dare una risposta su questo inedito caso giuridico.

Da Venezia il giudice che ha trasmesso gli atti fa sapere che il problema non lo riguarda: «Adesso se la vede Roma. Io credo che l'inchiesta si possa fare, il magistrato può andare ad interrogarlo all'estero. Se poi risulterà colpevole, mandare il principe in galera è l'unico modo per farlo rientrare in Italia». Mastelloni parla come chi è convinto che l'inchiesta debba concludersi con delle condanne per i quattro personaggi chiamati in causa nella vendita di elicotteri Agusta destinati all'Iran e che invece, via Teheran, sono finiti in Giordania: oltre a Vittorio Emanuele, il conte Corrado Agusta, l'ex-ministro democristiano Mario Pedini e l'ex-ambasciatore nella terra dello Scià, Luigi Cottafavi. Ieri si sarebbe aggiunto all'inchiesta condotta da Mastelloni un nuovo imputato: Benito Petrucci, ex ufficiale della Marina italiana e, negli anni Settanta, responsabile commerciale della Meteifico di Livorno, azienda specializzata nella produzione di alianti. A Petrucci sarebbe stata contestata la vendita di oltre 200 alianti al Sudafrica con falsa destinazione in Perù.

Loro, gli indiziati, stanno già preparando la loro linea di difesa. Cottafavi, che adesso è in pensione, aspetta di essere convocato dal Sica per chiarire la propria posizione. «Sono un onesto servitore dello Stato — spiega — e non riesco a capire da dove il magistrato abbia potuto tirare fuori l'accusa di "infedeltà". Io, nel periodo in cui sono stato a Teheran, ho fatto l'intermediario in tutti gli investimenti italiani in Iran, ma mai mi sono occupato delle forniture dell'Agusta, perché la ditta aveva dei contatti personali, e non al servizio dell'ambasciata». Il diplomatico sostiene di aver incontrato varie volte, a Teheran, Vittorio Emanuele, ma di non averlo mai fatto entrare nell'ambasciata proprio per rispetto della Costituzione che vieta agli eredi di Casa Savoia di mettere piede in territorio italiano.

Secondo l'accusa, Cottafavi faceva da tramite tra il principe e il generale Toffanin, il potente capo delle forze logistiche della Persia, che curava l'ammodernamento dell'esercito dello Scià e che avrebbe sottoscritto i falsi certificati di uso finale. «Toffanin l'ho incontrato in qualche ricevimento, ma non ci ho mai fatto affari», dice l'ex-ambasciatore. «Del resto — aggiunge — se l'Agusta voleva vendere gli elicotteri alla Giordania, non nego perché doveva fare la triangolazione attraverso l'Iran».

Il perché lo spiega un super-testimone del commercio bellico dei primi anni Settanta, il capitano di fregata Angelo De Feo. Tra il 1972 e il 1975 (esattamente il periodo in cui sarebbero avvenute le triangolazioni denunciate da Mastelloni), De Feo sedeva come rappresentante del Sid nel Comitato che rilasciava le licenze all'esportazione di armi. «Verso la Giordania, la Siria e un altro Paese dell'area mediorientale — racconta — ci fu ordinato di non concedere autorizzazioni, in quanto Paesi belligeranti con Israele. Per questo era necessario aggirare l'embargo. Inoltre ricordo che in quegli anni cominciò il periodo d'oro dell'Agusta proprio con le forniture all'Iran. Concedemmo autorizzazioni per l'esportazione a Teheran di almeno un centinaio di elicotteri, per un valore di decine e decine di miliardi. A noi, ovviamente, sembrava tutto regolare».

E' probabile che De Feo, dopo queste affermazioni, sarà ascoltato come testimone dal giudice Sica. Anche i «denunciati» da Mastelloni saranno interrogati dal magistrato romano. Cottafavi e già comparso sette volte davanti a Mastelloni, a Venezia, che però non gli parlò dell'Agusta. Anche il conte Agusta e Pedini furono interrogati a quest'ultimo fu costretto, il 14 agosto scorso, a rientrare una notte in camera di sicurezza per «farsi firmare la memoria» su alcuni episodi. Per il giudice, ma lo conferma anche De Feo, nulla avveniva prima del '75 in materia di commercio delle armi senza che al ministero degli Esteri ne fossero a conoscenza. E Pedini, all'epoca, era sottosegretario alla Farnesina.

Resta il problema di come procedere nei confronti di Vittorio Emanuele. Alla Procura aspettano che l'inchiesta vada avanti per scegliere come muoversi. I pareri di giuristi ed esperti di diritto internazionale per ora non vengono sull'analogia con l'estradizione temporanea: ma è dubbio che, per far venire in Italia un indiziato, anche solo per compiere determinati atti processuali, si possa infrangere la Costituzione.

g. bia.

TORNA A CASA, ARAGOSTA

Cape Elizabeth, Kevin Hill è un negoziante di pesce a Filadelfia. Ha deciso di non vendere per un pranzo di gala due gigantesche aragoste del peso di oltre dieci chili ma le ha riportate nelle acque del Maine dove erano state pescate

Un altro aspetto dello «sciopero bianco» promosso dal sindacato autonomo Snals

# I docenti rifiutano di scegliere i libri

**Preoccupazione nelle case editrici - «Rischia così di andare in fumo il lavoro di un anno» Gli insegnanti sollecitano l'apertura delle trattative per il rinnovo del contratto**

ROMA — Forte sbattute in faccia ai rappresentanti delle case editrici, duro «no» alla scelta dei libri di testo per il prossimo anno scolastico: è la nuova protesta degli insegnanti che chiedono l'apertura delle trattative per il rinnovo del contratto di lavoro. Essa è indetta dal sindacato autonomo Snals e sta per «infiammare» le scuole d'Italia da Nord a Sud.

L'iniziativa di lotta era stata adottata gli anni scorsi in forma sporadica da gruppetti di docenti che intendevano sottolineare la mancata soluzione di specifiche questioni, ora essa assume un carattere più generale.

Da più parti si sottolinea il rischio che l'anno scolastico '88-89 s'inizi zoppo, con strumenti inadeguati alla trasmissione del sapere e, in definitiva, con l'aggravamento dei problemi delle nostre istituzioni educative. Risulta tanto più evidente, si afferma, quanto più il rifiuto della scelta risulta appoggiato, come succede per esempio in Lombardia, da fasce di Cobas.

L'inasprirsi della vicenda sindacale reca dunque con sé il ricorso da parte dello Snals a nuove forme di protesta. Prima, attorno a gennaio-febbraio, c'è stato il rifiuto degli scrutini; poi, in marzo, si sono registrati il blocco delle 29 ore (vale a dire di determinate attività che si aggiungono alle lezioni, come l'assistenza in biblioteca); l'astensione dal colloquio con i genitori, la non partecipazione ai consigli di classe e d'interclasse, il rifiuto del lavoro straordinario previsto per certe categorie di personale e della correzione dei compiti a casa attuando così una sorta di sciopero bianco.

La loro adozione è sanzionata di volta con un atto formale attorno al 20 maggio, atto che conclude un periodo preparatorio di alcune settimane caratterizzato da colloqui con gli agenti delle case librarie, riunioni del collegio dei docenti, discussioni tra gruppi d'insegnanti competenti per singole materie e da una riunione finale del collegio dei docenti nel corso della quale si indicano i volumi scelti e si motiva la decisione.

E' una lunga catena, dunque, della quale gli insegnanti che protestano vogliono ora far saltare il primo, decisivo anello.

«Il contatto con gli insegnanti è sempre delicato — ci dice un rappresentante torinese della Minerva-Tecnica — ma quest'anno è più difficile che mai. Sono arrabbiati, furibondi perché non riescono a trovare un interlocutore valido nella loro vertenza contrattuale. No, non ci sono sostanziali differenze tra i docenti della scuola media e quelli delle superiori. Semmai, si riscontrano diversità nel tipo di rifiuto». E precisa: «C'è chi non vuole scegliere il nuovo libro di testo, ma afferma di essere disponibile ad adottare quello dello scorso anno e chi non vuole fare né l'una né l'altra cosa, lasciando tutto a tutti in una situazione d'incertezza estrema. Immaginiamoci a questo punto che cosa sta succedendo nelle case editrici. C'è chi teme di dover rifare i piani editoriali».

«Se la vertenza s'inasprirà — afferma Gianni De Angelis, responsabile per la Cedam di Padova del settore scolastico — nel prossimo settembre si troveranno a studiare sui vecchi libri, che non contengono innovazioni anche interessanti introdotte quest'anno, oppure si cercheranno inutilmente i nuovi volumi. Senza indicazioni le case editrici non stampano. Una beffa risanatrice che finirà per colpire l'utenza. Le avvisaglie sono significative: il "no" è partito dalla Sicilia e da Napoli, si è esteso a Roma, ora interessa il Nord, Veneto e Lombardia soprattutto».

Ovunque c'è nervosismo, tensione, rabbia e si registrano anche gesti inconsulti. Un agente librario, per esempio, è stato costretto a fuggire da una scuola di Ragusa perché i professori furibondi gli scaraventavano in faccia i libri, dei quali egli, ovviamente, tentava di far propaganda.

«Se l'agitazione continua — sottolinea il dottor Guido Gay, responsabile della Paravia — rischia di andare in fumo il nostro lavoro di un anno e possono essere vanificati gli sforzi compiuti per adeguare i testi alle nuove esigenze didattiche. Stupisce di vedere come s'intraprendano azioni che finiscono per danneggiare una categoria la quale è colpevole di nulla». Alessandro Moressa, direttore a Torino della «Nuova Italia», vede crescere gradualmente il fenomeno in Piemonte.

Le punte più elevate del rifiuto, dice, si registrano nell'Alto Vercellese; a Torino o provincia i «no» sono giunti per ora dalle medie Caccia, Antonelli, Lorenzo il Magnifico, San Lazzaro di Pinerolo e dall'Istituto Tecnico Agrario di Pianezza.

Lo Snals è deciso a intensificare l'azione su tutti i fronti e ieri ha aperto un nuovo contenzioso chiedendo l'immediata riapertura dei termini per la presentazione delle domande di supplenza da parte dei docenti non inclusi nelle graduatorie 1987/88 e di coloro che aspirano a «transitare» nelle graduatorie degli abilitati. Il vecchio decreto, infatti, è decaduto e quello che sarà emanato non potrà avere effetto retroattivo.

Clemente Granata

Bustarelle per aiuti alla Somalia?

# Forte smentisce «Il Fai è pulito»

**Mogadiscio: «Si calunnia il presidente Barre»**

ROMA — Dalla Somalia e dall'Italia piovono smentite per la vicenda delle presunte «bustarelle» nel cento miliardi di aiuti italiani all'ex colonia governata da Siad Barre.

Francesco Forte, socialista, ex sottosegretario agli Esteri e responsabile del Fai (Fondo aiuti italiani) ha fatto sapere di non essere minimamente immischiato in questo scandalo. Chiamato in causa nel giro d'affari e di tangenti tra Italia e Somalia, Forte ha distinto nettamente gli interventi del Fai da quelli del dipartimento per la cooperazione allo sviluppo del ministero degli Esteri: il Fai, da lui diretto, sarebbe stato completamente estraneo al fatto.

Su questa storia sta indagando la magistratura romana in seguito a una denuncia dei radicali, dopo che l'ex ministro dell'Industria somalo, Ali Khatif Galiljr, ha accusato il presidente Siad Barre di interesse privato nella creazione di una fabbrica di urea, costruita dalla Technipetrol italiana con i fondi della cooperazione allo sviluppo. E proprio dal governo somalo giunge la risposta più dura: «Siamo sdegnati — ha dichiarato l'ambasciatore somalo a Roma Sheik Abdulla Mohamed Mahmud — per le accuse infondate e offensive riscite da alcuni giornali al capo dello Stato».

E, mentre alla Farnesina non si registra ancora nessuna reazione ufficiale, l'ambasciatore precisa che tra Mogadiscio e Roma «si sta trattando la questione» per prendere eventuali misure. Il diplomatico è inoltre anche a favore la cooperazione Italo-somala fuori da una serie di insinuazioni che potrebbero compromettere: «E' tutto falso, una accusa ridicola. La Somalia è un Paese civile, non un regime governato da una sola famiglia come dicono i giornali, e queste cose non succedono. Soprattutto la questione delle tangenti o delle bustarelle appare priva di fondamento».

Infine la Technipetrol — accusata di aver costruito una fabbrica mai entrata in funzione — fa sapere che tale complesso industriale è stato completato e ha prodotto regolarmente urea (un fertilizzante) (Agi)

Tra pochi giorni l'approvazione definitiva della Camera

# Legge giudici: oggi sì al Senato

ROMA — Stasera, in coincidenza con l'automatica abrogazione dell'attuale normativa per effetto della vittoria dei «sì» nel referendum dell'8 novembre, il Senato varerà la legge che regola la responsabilità civile dei giudici. Il contrastato provvedimento, che sarà approvato con i voti dei partiti della maggioranza, entrerà però in vigore solo dopo il nuovo necessario esame da parte della Camera, previsto entro sabato o, al massimo, all'inizio della prossima settimana.

Ma le polemiche, dentro e fuori il Parlamento, non si sono esaurite. I radicali sono gli unici a opporsi fermamente alla riforma, perché calpesterebbe la volontà popolare espressa con il risultato della consultazione referendaria, in quanto, come ha dichiarato l'onorevole Peppino Calderisi, i cittadini avevano votato per introdurre nel nostro Paese la responsabilità civile del giudice, e non quella dello Stato. Nel pomeriggio i senatori del gruppo federalista europeo hanno anche simbolicamente occupato per mezz'ora in segno di protesta l'aula.

I presidenti del gruppo federalista europeo alla Camera e al Senato, Francesco Rutelli e Gianfranco Spadaccia, hanno chiesto udienza al Capo dello Stato per esprimere le proprie preoccupazioni derivanti dalla decisione presa l'altro ieri dalla conferenza dei capigruppo di Palazzo Madama. «Sono state distrutolmente stabilite due deroghe: una ad un principio costituzionale che vuole che non si legiferi durante la crisi di governo; l'altra alla prassi, finora sempre rigorosamente rispettata, secondo cui per le limitatissime eccezioni era richiesta l'unanimità dei gruppi parlamentari. Che il presidente Spadolini assicuri che questa decisione non costituirà un precedente, a me sembra ancora poca cosa», ha detto Spadaccia.

Il presidente del Senato ha infatti precisato che la decisione di riprendere l'iter del disegno di legge anche durante la crisi di governo «è stata adottata su mia proposta, con il consenso della grandissima maggioranza dei capigruppo e senza che le loro riserve costituissero disconoscimento della legittimità della mia iniziativa. Il tutto in considerazione dell'opportunità di rispondere alle esigenze espresse dal risultato del referendum e soprattutto dalla necessità di adempiere a quanto previsto dal decreto del Presidente della Repubblica del 9 dicembre, che ha reso improcrastinabile una pronuncia del Senato».

I magistrati della Corte dei Conti, come i loro colleghi della giustizia ordinaria, premono invece sull'acceleratore per far approvare la legge e, in caso contrario, minacciano — anche se per ragioni opposte — di scioperare a oltranza. Nel corso di una conferenza stampa, tenutasi ieri nella sede dell'istituto, i magistrati contabili si sono detti contrari all'eventuale stralcio dal provvedimento di quelle norme che istituiscono gli organi di autogoverno — come è già previsto per la giustizia ordinaria, per la quale è da 30 anni in funzione il Consiglio Superiore della Magistratura — anche per la Corte dei conti, il Consiglio di Stato e la magistratura militare (per quest'ultima si è addirittura già creato un «vuoto» legislativo a seguito della sentenza emessa un mese fa dalla Corte Costituzionale).

Se la loro richiesta fosse respinta, i giudici della Corte dei conti attueranno il blocco di tutti i pagamenti dovuti dallo Stato ai propri dipendenti o ai fornitori di beni e servizi e bloccheranno a tempo indeterminato l'esame di migliaia di ricorsi in materia pensionistica. L'Anm, cioè il sindacato nazionale dei magistrati ordinari, ha invece annunciato una serie di scioperi nel caso si crei da domani un «vuoto» legislativo per la mancanza di una normativa che disciplini la loro responsabilità nei confronti dei cittadini che si ritengano ingiustamente danneggiati.

In queste ultime ore prima che la nuova legge venga pubblicata sulla *Gazzetta Ufficiale* si sta lavorando assistendo ad una partita a scacchi su fronti contrapposti. Alla fine, come è spesso avvenuto negli ultimi anni, il cittadino si troverà di fronte ad una normativa complessa, farraginosa e quasi incomprensibile.

Pierluigi Franz

## Cardiochirurgo visita Galli

ROMA — Per incarico dei familiari, il professor Alessandro Pellegrini, primario cardiochirurgo dell'ospedale di Niguarda, ha visitato ieri nel carcere di Parma Licio Gelli. Lo specialista ha firmato una relazione medica sulle condizioni di salute dell'ex capo della loggia P2. Nel documento si sostiene che «il fatto obiettivo importante emerso recentemente è rappresentato da segni elettrocardiografici di ischemia miocardica che si accertano periodicamente».

(Ansa)

Denunciata una costruzione abusiva

# Allarme in Costa Smeralda «Ritorna l'edilizia pirata»

LA MADDALENA — Una denuncia arrivata di recente sulla scrivania del pretore di La Maddalena sembra aprire un nuovo capitolo nella storia della Costa Smeralda: i responsabili del Consorzio hanno segnalato al magistrato un presunto abuso edilizio, una costruzione che sta sorgendo a Liscia di Vacca. Grossi escavatori meccanici hanno sconvolto una vasta zona frantumando il granito e spianando tratti rocciosi, a non grande distanza dall'albergo «Pitrizza», in un ambiente tra i più esclusivi e belli del mondo.

Con l'esposto inviato al pretore è stata sollecitata la sospensione dei lavori: l'edificio in costruzione non ha infatti ottenuto l'indispensabile approvazione dal Comitato di architettura, organismo creato in Costa Smeralda per tenere sotto controllo l'attività edilizia e verificare il rigoroso rispetto dell'ambiente.

Al di là della costruzione contestata, un altro progetto sembra veramente rimettere in discussione la filosofia che nel Consorzio del Nord Sardegna sembra aver sempre ispirato, fino a tempi recenti, la realizzazione degli insediamenti.

Per la zona di Liscia di Vacca è stato presentato un progetto che prevede la costruzione di un complesso di 60 mila metri cubi e per un lotto di 11 mila metri cubi esistono già le approvazioni del Comune di Arzachena e del Comitato di architettura, poiché il piano rispetta le leggi urbanistiche e le regole fissate dallo statuto del Consorzio.

Il complesso, che è stato battezzato con un nome ricco di suggestioni, «I giardini di Porto Cervo», è di proprietà della Liscia di Vacca spa, società controllata da alcuni imprenditori bresciani che avevano acquistato il terreno da un socio della Costa Smeralda. Pare che quando tutti i lavori saranno ultimati, il residence potrà ospitare un migliaio di persone, a disposizione delle quali verrà messa anche una megapiscina. Tutto ciò non può che sollevare perplessità in chi conosce la zona che rischia, a parere di molti, d'essere stravolta.

Nella storia della Costa Smeralda qualcuno già ipotizza una svolta imprevista fino a qualche tempo fa: da una fase tutta basata sul rispetto della natura, con un impegno certosino volto a nascondere gli insediamenti mimetizzandoli tra le rocce di granito e gli arbusti della macchia mediterranea, si passa ad una fase di costruzioni intensive e palesi.

Corrado Grandesso

OFFRESI CREDIBILITÀ

MEGA

Essere credibili oggi, nel campo della mediazione immobiliare, significa essere professionalmente preparati. La Sabatelli Immobili ha tutte le carte in regola per essere credibile, avendo maturato una provata esperienza in oltre vent'anni di serio e proficuo lavoro. E questo invidiabile patrimonio professionale è posto al servizio di una clientela qualificata ed esigente.

SABATELLI immobili
UOMINI. IDEE. PROFESSIONALITÀ.
10126 TORINO - C.SO M. D'AZEGLIO, 60 - TEL. (011) 655359 - 6692669

# ECONOMICI

**A.A.A.A. A** 100 metri da corso Vittorio in via Barbaroux impresa vende direttamente 2 negozi pronta consegna di 100 e 300 mq in ristrutturazione di alto livello, posizione angolare, mq/lo fondente di stanze a permute. Telefonare 562.904.

**A. CASAMERCATO** 011 65.44 compravendita e locazione uffici, negozi, magazzini, capannoni, immobili industriali.

**A. CORSO** Rivoli (S. Salvario) ufficio vendita casa disponibile. Piano terra metrato mq 180. Tel. 668 8818/21.

**ADIACENTE** Tribunale, piazza Savoia 4 ampio negozio angolare ristrutturato 7 vetrine non sovraelevati 7 locali comunicanti. Visite sul posto.

**ADIACENTE** via Stradella via Gaschino 78 negozio libero vasta metratura in palazzo ristrutturato da 2 a 7 locali adatto ufficio-abitazione, dispongono box auto e magazzini. Telefonare 857.8656.

**ADIACENZE** corso Matteotti affittasi 6 vani in villa signorile studi mq 90 e 200. Telefono 595.301 - 511.532.

**AFFITTO UFFICIO**
mq 1[illegible] vani servizio sanitari 3[illegible] casa moderna [illegible] della stessa. Gabetti Imprese 8787.

**AFFITTO UFFICIO**
mq 60[illegible] auto in garage prossimo corso Galileo Ferraris. Gabetti Imprese, tel. 8787.

**AFFITTO** via privata magazzino mq [illegible] ingresso carrozzi sommerso. Centro Immobiliare 548.180.

**AMPIO** in stabile libero alto m 7 più magazzino via Tremonia angolo G. Cesare [illegible] piano 1° piano 2 camere cucina [illegible] 210 milioni. t. 521.4700.

**A Trofarello** vendiamo splendida tenuta [illegible] con [illegible] mq 3400 circa [illegible] 0121 78955 - [illegible]

**CAPANNONE**
affitto sup. Allestito uffici servizi mq 600, capannone e 1700 a [illegible] Gabetti Immobiliare 787.

**CAPANNONE**
affitto mq [illegible] uffici [illegible] piani. Gabetti [illegible] 787.

**CAPANNONE**
affitto mq 2400 uffici [illegible] 2.50 pratici garage [illegible] Gabetti Imprese.

**CAPANNONE**
affitto mq 5 [illegible] uffici [illegible] elettrica carroponte [illegible] mq 800 mt Tangenziale Nord. Gabetti, tel. 01 / 408.1269.

**CASANESCATO** 85 in affitto locali mq 100 con [illegible] magazzino annesso mq 300 a Moncalieri.

**CORSO G. CESARE**
via Montenero due magazzini nuova costruzione da L. 18 milioni. Tel. 0121 32.494 - 76.955.

**EDILCASE**
vende zona Giardini Reali nuova palazzina libera uso ufficio mq 310 su 2 piani con magazzino mq 150 più box. Anche frazionabile. Ottimo da reddito. Tel. 548.154.

**EDILCASE** 548.154 vende zona Madonna di Campagna locale commerciale con vetrine di mq 100 collegato con sottostante magazzino collegato [illegible] anche esternamente con passo [illegible] via Pennada.

**ELVETIA IMMOBILIARE**
A cifra zona Torino Nord locale industriale di piano terra già adibito a software-house così composto: uffici mq 900 con condizionamento, magazzino mq 1000. Tel. 760.3103.

**HELVETIA IMMOBILIARE** affitta ufficio per mq 1500 su 3 piani con posti auto zona piazza Bengasi. Eventualmente frazionabile in lotti da mq 500. Telefonare [illegible] 3103.

**HELVETIA IMMOBILIARE** propone [illegible] uffici e magazzini con soluzioni personalizzate da mq 500 a mq 10.000 zona Torino nord. Consegna fine 1988. Telefonare 601.3703.

**INVESTITALIA** 505.507 in via Palmieri vende quarto locale ad uso magazzino [illegible] mq 370 L. 230 milioni.

**NEGOZIO** (Lingotto Lancia Settimo) mq 40 affittasi lavorando arredamento e attrezzatura. Eccezionale vetrina. Tel. 562.2[illegible].

**NEGOZIO** Rivoli 61 mq 55 appetibile [illegible] zona centrale L. 68 milioni [illegible] Immobiliare, tel. 545.153.

**SEAM** 510.501 vende muri negozio mq 60 con vetrine ampia esposizione posto auto via Pietro Micca/ang. via Alfieri.

**STADIONE** Bona piano corso affitta uso deposito luminoso mq 370 più mq 57 ca. Tle servizi. Tel. 505.139.

**VENDIAMO** corso Lione angolo via Ravenna magazzino libero di 360 mq con ampio piazzale. Tel. (011) 511.382.

**VENDESI NEGOZIO**
ristrutturato mq 70 con retro e cantina corso P. Ostiense/via Pesaro. Gabetti Imprese, tel. 8787.

**VIA** Nizza Rivoli locale mq 400 più [illegible] mq 350 ufficio-abitazione mq 250 [illegible]. Tel. 505.126.

**ZONA** Borgo vendesi negozio in casa nuova mq 170 più 350 di magazzino ristrutturato. Tel. [illegible]342.

**1.500** mq di [illegible] uffici [illegible] commerciali da [illegible] a 70.000 mq ca. Tel. 011 503.631 - 539.516.

## 6 Domande lavoro e impiego

### operai, autisti, fattorini

**OFFRESI** collaboratrice familiare come convivente referenze controllabili presso famiglia signorile. Telefonare ore ufficio al 538.638.

**PRIMARIA** società di servizi seleziona accuratamente 9 addetti/e vendita/ufficio con diploma media superiore. Tel. 011 513.429 - 515.836.

**RADIO OAYS** 100.900 ricerca speakers esperienza. Tel. 564.722.

**SOCIETA'** cerca un abile perito elettronico da assumere con contratto di formazione. Tel. 011 857.108 - 850.348.

**SOCIETA'** di informatica leader nel settore operante a livello nazionale ricerca programmatori analisti capi progetto da inserire nel proprio organico. Requisiti richiesti maturità 2 anni di esperienza maturata nella posizione citata. Tel. 011 447.7114.

### tecnici

**ANALISTA** tempi e metodi con esperienza in grado di gestire autonomamente in breve tempo carica azienda meccanica torinese. Scrivere Publikompass 5402 - 10100 Torino.

**ASSUMIAMO** tecnico commerciale 25-45 anni settore riscaldamento industriale. Possibilità di rilevare in futuro anche quota sociale disponendo di capitale proprio. Serietà assoluta. Inviare curriculum dettagliato a: Publikompass 5407 - 10100 Torino.

**AZIENDA** costruzione macchine speciali per asportazione di truciolo cerca progettista. Vi Vi inviti per proprio ufficio tecnico. Scrivere Publikompass 012 - 10100 Torino.

**RADIO OAYS** 100.900 selezione tecnici regia audio esperienza. Tel. 564.722.

### dirigenti

**ASSUMIAMO** tecnico-commerciale 25-45 anni settore riscaldamento industriale. Possibilità di rilevare in futuro anche quota sociale disponendo di capitale proprio. Serietà assoluta inviare curriculum dettagliato a: Publikompass 5407 - 10100 Torino.

## 7 Offerte lavoro e impiego

### operai, autisti, fattorini

**AFFIDASI** anziano ricerca domicilio. Scrivere: Aicom, XXIV Maggio 1, 20090 Settimo S. Giovanni, Milano.

**APPRENDISTI** tornitori e fresatori meccanici con precedente esperienza massimo. Telefonare 620.742 richiamo.

**AZIENDA** Torino Nord cerca giovane operaio millesimi da avviare lavorazioni meccaniche, contratto di formazione. Inviare dettagliato curriculum a: Caselle postale 311 - 10100 Torino.

**CERCANSI** fresatori per attrezzature. Telefonare ore ufficio 773.5035.

**CERCANSI** fresatori d' inetto per stampi Venier s. Scrivere: Publikompass 5402 - 10100 Torino.

**CERCASI** domestica fissa per andamento casa signorile 2 persone. Telefonare 011 632.789.

**CERCASI** operaio per verniciatura industriale in serie a cabina in Trofarello. Tel. 649.8965.

**CERCASI** referenziata fissa come collaboratrice domestica presso famiglia ottimo stipendio. Tel. 650.3822.

**CUOCO** veramente capace cercasi per albergo Bognanco Terme, periodo maggio/ottobre. Tel. 0323 908.714.

**DINAMICO** volenteroso assumesi per avviamento conduzione forni trattamenti termici. Presentarsi via Nanni 6.

**DITTA** artigiana Sr. alluminio cerca posatore esperto e aiutante capace saldatore. Tel. 859.8619.

**ELETTRICISTI** cercansi qualificati e specializzati in impianti elettrici industriali. Tel. 0124 29.697 Rivarolo Canavese.

**FABBRICA** attiva ovunque lavoro confezioni giocattoli. Scrivere: Giomodel via Gaetano Mazzoni 27, Roma.

**FRESATORE**, registratori esperto cercasi in zona Rivalta - Orbassano. Telefonare 901.7592.

**IMPRESA** edile cerca manovratore esperto mezzo meccanico, terna con ruote escavatore. Telefonare per colloquio ore ufficio al n. 011 470 4605/6.

**MAGAZZINIERE** max 35 anni esperienza gestione magazzino camion/furgoni materiale, conoscenza cerca. Scrivere: Publikompass 7549 - 10100 Torino.

**OFFICINA** meccanica in Mirafiori cerca fresatore con conoscenza disegno. Tel. ore serali 343.929 dopo i pasti.

**OPERATORI** torni automatici plurimandrino cercansi per azienda sita zona Rivarolo Canavese, 35 km da Torino. Può essere sufficiente anche solo esperienza biennale. T. 0124 48.470.

**PENSIONATO** presso lavanderia carpentaria leggera e manutenzione cercasi finanza giornata. Tel. ore 8-12 352.529.

**PIZZERIA** ristorante cerca pizzaiolo e cameriera sala. Telefonare 543.582.

**RETTIFICATORI** interni esterni piani fresatori conoscenza disegno esperti stampi plastica alluminio. T. 709.5367.

**TUTTOFARE** alberghetto cercasi libera immediata lavoratori 4 ore pomeriggio compreso sabato. Tel. 595.303 dopo 15.30.

### commessi, baristi

**NEGOZIO** centrale gioielleria cerca referenziata apprendista. Scrivere: Publikompass 7541 - 10100 Torino.

**SOCIETA'** abbigliamento cerca persone per inserimento negozi. Valida preparazione età 18-29 anni. Tel. 461-8307.

### impiegati

**A. GIOVANI** 18/20 anni offriamo prospettive assunzione con il sorriso addestramento iniziale. Tel. Torino 597.6444.

**AREA** manager ingegnere civile 30-40enne industria prefabbricati cemento Torino Sud cerca
**RICHIEDE**
esperienza specifica tecnico-commerciale, gestione marketing budget. Trattamento economico proporzionato a effettivamente disponibilità viaggiare. Telefonare giorni feriali ore 17-18 allo 011 969.2300.

**ASSUMIAMO** tecnico commerciale 25-45 anni settore riscaldamento industriale. Possibilità di rilevare in futuro anche quota sociale disponendo di capitale proprio. Serietà assoluta. Inviare curriculum dettagliato a: Publikompass 5407 - 10100 Torino.

**ASSUMIAMO** 1.200.000 mensili inquadramento Inps più provvigioni acquisizione immobiliare nuova grande immobiliare con marchio fortemente pubblicizzato selezione con massimo riservatezza. Telefonare 538.775.

**AZIENDA** assume con contratto di formazione lavoro ragazzi/e 20-27 anni ottima presenza anche 1° impiego. Presentarsi per colloqui v. M. Civrari 45/A.

**AZIENDAL MARKET** S.r.l. ricerca per i propri acquisti/vendita per la sede di Torino, persona/e diplomato ed automunito, max 30enne anche senza esperienza specifica. Si offre trattamento retributivo ed incentivi notevolmente superiori alla media nazionale, dopo periodo di training formativo. Per appuntamento tel. 011 650.3173.

**CERCASI** diplomato/a preferibilmente per collaborazione agenzia commerciale settore abbigliamento. Telefonare 887.4535.

**CERCASI** geometra o ragioniere cerbe maturante esperto settore finanziario immobiliare. Tel. al 549.822.

**CERCASI** ragioniere o ragioniera giovane conoscenza contabilità ordinaria e bilanci, con esperienza decennale cui studi professionali. Telefonare 517.309.

**CERCASI** urgentemente addetto/a ufficio tecnico attività artigianale 40 km da Torino. Si richiede capacità di apprendimento per lavori organizzativi, libera da impegni, predisposta a trasferte, età richiesta 28-40 anni. Telefonare 011 057.837.

**CERCHIAMO**
giovani da addestrare con corso teorico pratico ed inserire quali programmatori presso società richiedente. Per informazioni tel. dalle 9 alle 12 al 557.0772.

**FIUM** Spa ricerca per proprio ufficio acquisizione personale maschile Torino. Si richiede diploma preferita donna volenterosa e studenti commerciali. Auto propria. Si offre previo corso di formazione retribuito (3 milioni) inquadramento commerciale fisso, provvigioni incentivi, corsi continui miglioramento produttivo e carriera in un ambiente di lavoro stimolante. Per appuntamento tel. 501.970.

**HOLDING** americana assume immediatamente segretaria (mamma) Richiediamo perfetta dizione, buona dialettica. Telefonare per appuntamento 011 545.379.

**INDUSTRIA** Settimo Torinese ricerca contratto di formazione paolo apprendista inglese. Sarebbe gradito precedente tedesco costituirà titolo preferenziale. Inviare curriculum a Publikompass 5408 - 10100 Torino.

**INTERCOM**
**Divisione Agenzia Generale Immobiliare ricerca n° 1 funzionario/a da inserire nel proprio settore acquisizione. Si richiede: età max 30 anni, diploma, presenza, auto propria. Si offre: corso di formazione, fisso mensile, ottime provvigioni, benefits, rimborso spese. Tel. [illegible] interno 231.**

**PER** potenziamento sviluppo zona di Cuneo Chivasso Rivarolo Lanzo società partecipata primaria banca piemontese seleziona laureato/a diplomato/a minimo 25 anni. Tel. 533.835 (10 linee).

**PRIMARIA** agenzia Ina-Assitalia è interessata ad ambosessi di età 20-55 anni, esprimere interesse ad intraprendere un'attività gratificante e comunque molto professionale. Si richiede lealtà in rapporti interpersonali nonché interesse per la previdenziale. Si offre: trattamento economico di sicuro interesse e, comunque, legato alle capacità personali. Per informazioni telefonare ore ufficio al 539.638.

**PRIMARIA** società di servizi seleziona accuratamente 9 addetti/e vendita/ufficio con diploma media superiore. Tel. 011 513.429 - 515.836.

**RADIO OAYS** 100.900 ricerca speakers esperienza. Tel. 564.722.

**SOCIETA'** cerca un abile perito elettronico da assumere con contratto di formazione. Tel. 011 857.108 - 850.348.

**SOCIETA'** di informatica leader nel settore operante a livello nazionale ricerca programmatori analisti capi progetto da inserire nel proprio organico. Requisiti richiesti maturità 2 anni di esperienza maturata nella posizione citata. Tel. 011 447.7114.

### tecnici

**ANALISTA** tempi e metodi con esperienza in grado di gestire autonomamente in breve tempo carica azienda meccanica torinese. Scrivere Publikompass 5402 - 10100 Torino.

**ASSUMIAMO** tecnico commerciale 25-45 anni settore riscaldamento industriale. Possibilità di rilevare in futuro anche quota sociale disponendo di capitale proprio. Serietà assoluta. Inviare curriculum dettagliato a: Publikompass 5407 - 10100 Torino.

**AZIENDA** costruzione macchine speciali per asportazione di truciolo cerca progettista. Vi Vi inviti per proprio ufficio tecnico. Scrivere Publikompass 012 - 10100 Torino.

**RADIO OAYS** 100.900 selezione tecnici regia audio esperienza. Tel. 564.722.

### dirigenti

**ASSUMIAMO** tecnico-commerciale 25-45 anni settore riscaldamento industriale. Possibilità di rilevare in futuro anche quota sociale disponendo di capitale proprio. Serietà assoluta inviare curriculum dettagliato a: Publikompass 5407 - 10100 Torino.

## 8 Rappresentanti

**AZIENDA** all'avanguardia prodotti alta tecnologia per impianti di allarme e termici per ulteriori ricerca per Piemonte Val d'Aosta seri rappresentanti. L'importante posizione permette un guadagno immediato di sicuro interesse. Per informazioni telefonare 011 599.511.

**AZIENDA** torinese cercasi/ricerca giovani venditori ambosessi, anche prima esperienza. Elevate provvigioni, possibilità di carriera. Telefonare ore ufficio allo 0536 806.926.

**AZIENDA** leader nel settore del tempo libero ricerca per le divisioni a) accessori x caravan e camperaggio, b) articolo sportivo, n. 2 agenti (Piemonte - Valle d'Aosta - Liguria). La ricerca è rivolta a candidati in possesso dei seguenti requisiti: età compresa tra i 25 e i 35 anni, cultura media, predisposizione all'attività di vendita, predisposizione all'interesse tecnico, spirito di iniziativa e dinamicità, disponibilità a permanenti/lunghi periodi, residenza nella provincia di Torino-Alessandria-Vercelli. Gli interessati sono pregati di inviare dettagliato curriculum vitae con indirizzo e numero telefonico a: Brunner S.p.A. - 39100 Bolzano, via Firenze 51, telefono 0471 919 203.

**CERCASI** agente con esperienza in campo odontoiatrico per Cuneo e provincia. Tel. 0171 67.605 ore ufficio.

**CAL BAR** bambini per ufficio cerca venditore 22-30 anni, bello, professionale, automunito iscritto all'albo agenti rappresentanti, disponibile subito. Si offre parco stipendio, zona in esclusiva, ottimo trattamento economico. Se interessati presentarsi il mattino dalle ore 8 alle 11.30 in sede via Vassalli Eandi 27 Torino.

**DITTA** esclusivista Piemonte Liguria elettroutensili Fein e cerature Neva cerca agenti tecnici Cola. Tel. 011 331.680.

**ISTITUTO** assicurativo cerca funzionari/e provenienti ramo assicurativo editoriale scuole per corrispondenza. Richiedesi: cultura, presenza, attitudine a rapporti umani. Offresi: retribuzione superiore alla media commisurata alle reali capacità, previdenze di legge maggiori. Telefonare 543.991.

**SOCIETA'** leader nel settore ricerca venditore/trici per la provincia di Torino, Ash. Cuneo, Alessandria anche prima esperienza. I selezionati potranno operare nella provincia di residenza dopo corso introduttivo e affiancamento scientifico in zona di lavoro. Offresi inquadramento Enasarco, alte provvigioni rimborso spese premi di produttività articoli provvigionali. Gli interessati possono presentarsi giovedì 7-4-88 dalle ore 9 alle ore 17 presso Hotel Alba di Alba (sp. Fenoglio).

## 15 Autovetture

**ACQUISTA** auto d'occasione Fiat Lancia Alfa A112 Y10 65 Golf, Piazza Marmolo 16 angolo c. Grosseto, tel. 720.2364.

**ACQUISTA** auto pagando subito massima valutazione Autosalone D'Elia c. Dr. Semeria 241 tel. 351.309 sabato aperto.

**ABBONTRONTO** vetture di prestigio: Bmw 750 i, Porsche 928 s4, Ferrari 412, Mercedes 560 SEC, Ferrari Testarossa, Ferrari 328 GTB, Dino Ferrari 246, Jaguar sovereign 3.6, Porsche 911 targa 3.2, Bmw 535 nuova disponibile, Mercedes 300 CE nuova disponibile. Piazza Adriano 11 - Torino, telefono 447.6345.

**AUDI 80** turbo diesel 1984 nero metallizzato pochi km garanzia vende Torino Simbol via P.C. Boggio 56, t. 335.8678.

**AUTOCENTAURO** Mercedes 190 D 1986, M.B. 240 D 1983, Y10 4WD 1987, Saab Turbo 1983, Maserati Biturbo Inie 1986, Volvo 760 TD 1985, Thema J Turbo 1986, Peugeot 205 GRT 1986, Pajero TD leggero 1985, Prisma TD [illegible], Alfa 90 TD 1985, Bmw 520 J 1983, Regata DS 1984, Bmw 323 J, Panda 4x4 da commerciarizzare vende permuta rateizza. C. G. Cesare 304, t. 205.3321.

**AUTOGRUPP** S.p.A. concessionaria Lancia, Volvo assortimento usato ogni marca. Garanzia meccanica 12 mesi e commerciale. Permuta. Mutuo anticipo. Dilazioni anche a 42 mesi senza cambiali. Corso G. Cesare 334, tel. 202.835 - corso Peschiera 325, tel. 724.019.

**AUTOGRUPP** S.p.A. vende: Citroen CX Tre mesi 5 grigio metallizzato condizioni per al nuovi garanzia della Casa. Corso G. Cesare 334 tel. 202.835 - corso Peschiera 325, tel. 724.019.

**AUTOGRUPP** S.p.A. vende: Delta 4 WD '86 grigio scuro metallizzato perfetta garanzia 12 mesi. C. G. Cesare 334, tel. 202.835 - c. Peschiera 325, tel. 724.019.

**CITROEN** BX TRD bianco 1984 garanzia vendo permuta rateizza Torino Simbol v. P. C. Boggio 56 tel. 335.8678.

**CITROEN** BX 1900 D 1985 bianco vendesi in garanzia Simoni concessionaria VW Audi Porsche Turinz, corso Turati 53, telefono 319.4084.

**COMPRA USATO - VENDE USATO**
di ogni marca e modello anche recentissimo. Corso Sebastopoli 33, tel. 329.0081 Autoelado Torino a [illegible] convenientemente.

**CROMA** Turbo diesel azzurro metall. 1986 pochi km aria condizionata garanzia. Torino Simbol, v. P. C. Boggio 56.

**GOLF** GLS 1300 grigio scuro 1986 unipropietario tenu aprilee cerchi lega. Torino Simbol, via P. C. Boggio 56.

**GOLF** GL 1300 '86 rifiu perfetta vende in garanzia Simoni concessionario VW Audi Porsche, corso Turati 53, telefono 011 319.4084.

**GOLF** GTI 16 v 3/5 porte 86/87 perfetta vende in garanzia Simoni concessionario VW Audi Porsche Torino corso Turati 53, tel. 319.4084.

**JEEP** 4.2 sovereign '85-'84 perfetti full optionals pochi km in garanzia vende Fiorauto Torino, corso Turati 13, telefono 505.505.

**PORSCHE** 924 grigio metallizzato 1986 unipropietario garanzia vende Torino Simbol v. P. C. Boggio 56 tel. 335.8678.

**PRISMA** diesel 1985 grigio scuro pochi km garanzia vende Torino Simbol via P. C. Boggio 56, tel. 335.8678.

**PRISMA** turbo diesel 1985 grigio scuro metallizzato unico proprietario. Lancar corso Regina 270, tel. 751.856.

**RANGE** Rover 4 porte benzina 12-'84 full optionals in garanzia internazionale vende Fiorauto Torino, corso Turati 13, telefono 505.505.

**SAAB** 900 T dal'81 all'85 in garanzia Saab Internazionale 2 anni vende Fiorauto Torino, c. Turati 13, tel. 505.505.

**SIMONI VEICOLI COMMERCIALI**
Massoni carrozzati ribaltabili 8 quali 100 benzina '85 blu metallizzato. Bedford CF 350 ribaltabile 9 posti 2400 D '84 bianco, Fiat 242 15 q.li '81 rosso, Renault 4 Campo '75/79 bianco vende Corso Turati 53, tel. 011 319.4084.

**SPORT** Cars Torino Jeep Cherokee TD 6 mesi bianca full optionals. Telefonare 547.485 - 545.024.

**SPORT** Cars Torino Mercedes 2.3 16 valvole 12.'86 full optionals. Telefonare 547.485 - 545.024.

**SPORT** Cars Torino Saab 900 turbo APC fine '85 full optionals come nuova. Telefonare 547.485 - 545.024.

**THEMA** turbo diesel '86 grigio metallizzato 40.000 km unipropietario garanzia vende Torino Simbol v. P.C. Boggio 56.

**UNO** 3X grigio metallizzato 1987 come nuova pochi km garanzia vende Torino Simbol via P.C. Boggio 56.

**UNO** TD '86 blu metallizzato bellissima vende inoltre Simoni concessionario VW Audi Porsche, corso Turati 53, telefono 011 319.4084.

**UNO** turbo diesel FIRE grigio metallizzato 10.000 km originali garanzia vende Torino Simbol via P. C. Boggio 56.

**VENDESI** senza cambiali qualsiasi tipo di autovettura selezionata. Corso Raffaello 3. Tel. 698.001.

**Y10** Fire 1988 bianca garanzia vende Torino Simbol via P.C. Boggio 56, tel. 335.8678.

## 18 Acquisto alloggi

**A. ACQUISTASI** in contesto appartamento libero in casa decorosa. Tel. 630.5880.

**A. ACQUISTO** in Torino alloggio di mq 130-350 o villa in Torino o prima cintura pagamento contanti. Tel. 771.0404.

**ABITAT** 650.7819 acquista mansarde da ristrutturare in zone centrali.

**ABITAT** 650.7819 cerca alloggi anche occupati zone Fiducia, Santa Rita, San Paolo.

**ACQUISTA** privato in Torino o cintura appartamento libero di 2 camere/3 locali o cucina e servizi. Tel. 650.5460.

**ACQUISTASI** alloggio libero 2 camere cucina o locale casa decrosa con terzo. Telefonare 447.5637.

**ACQUISTASI** libero pagando in contanti alloggio di mq 150 circa in zona Francia o precollina. Tel. 650.4098.

**ACQUISTASI** solo privatamente camera locale servizi massimo 25 anni. Tel. 530.722 negozio, tel. 640.7437 pasti.

**ACQUISTO** alloggio signorile libero 150 mq zona Maurizio Crocetta piano alto pagamento contanti. Tel. 580.860 sera.

**ACQUISTO** alloggio vuoto o garanzia acquisizione libero entro qualche mese pagamento contanti. Tel. 519.560.

**ACQUISTO** con urgenza camera locale bagno recente libero in Torino pagamento veloce. Tel. [illegible] 521.

**ACQUISTO** piccolo alloggio con servizi interno zona periferia servizi pubblici pagamento contanti. Tel. 473.0118.

**ACQUISTO** solo da privato alloggio libero in Torino di 3 camere cucina in buono stato. Tel. 772.0171 ore pasti.

**ARTIGIANO** acquista per matrimonio figlio appartamento in Torino 2-3 camere in contanti. Tel. 581.1936.

**BANCA** paga massimo prezzo ristrutturazione assoluta appartamenti signorili in Torino (solone 5-3 camere servizi). Scrivere: Publikompass 545 - 10100 Torino.

**CASA** in blocco acquista di contanti a Torino o prima cintura anche occupata. Massima riservatezza. Tel. 599.637.

**CAUSA** fallimento urge acquisizione di privato 2-3 camere purchè libero zona Cibrario-Borgaro. Tel. 712.588.

**COMPRASI** in contanti libero 2 camere locale o cucina bagno anche da ristrutturare piano medio. Tel. 597.854.

**COMPRO** alloggio 3-4 vani servizi zona servita bene esclusi intermediari. Delizione immediata. Tel. 516.075.

**CONSULENTE**
533.322 acquista per conto clienti stabili in blocco, alloggi, rustici. Pagamento immediato in contanti.

**DIRETTORE** di banca acquista in Torino per contare 3/4 camere servizi. Tel. 857.6015.

**ESCLUSIVAMENTE** da privato acquisto alloggio mq 80-100 casa bella vuoto o libero presto. Tel. 519.560.

**FUNZIONARIO** causa trasferimento acquista libero camera locale bagno in casa decorosa. Tel. 481.114.

**IMMOBILIA COMPRA**
**cedesse libero signorile: salone, 3 camere, cucina, disservizi, box. Massima riservatezza. T. 885.533.**

**IMMOBILIA COMPRA**
**Crocetta: 2 camere, tinello, cucinino, bagno, 5° piano ascensore. Telefonare 598.333.**

**IMMOBILIA COMPRA**
**rapidamente: 2 camere, tinello, cucinino, servizi, libertà Milano, L. 80-100 milioni. Telefonare 598.332.**

**PHILIPS**

Coppa dei Campioni, Tracer è in finale! Ora la lotta si fa davvero dura. La squadra c'è abituata, ma anche il rasoio! Anzi, nella sfida quotidiana contro le barbe più forti, Tracer, il rasoio Philips, ne esce sempre vincitore. E la squadra? Diventerà campione dei campioni? Fate come il rasoio, ragazzi: affilate le lame!

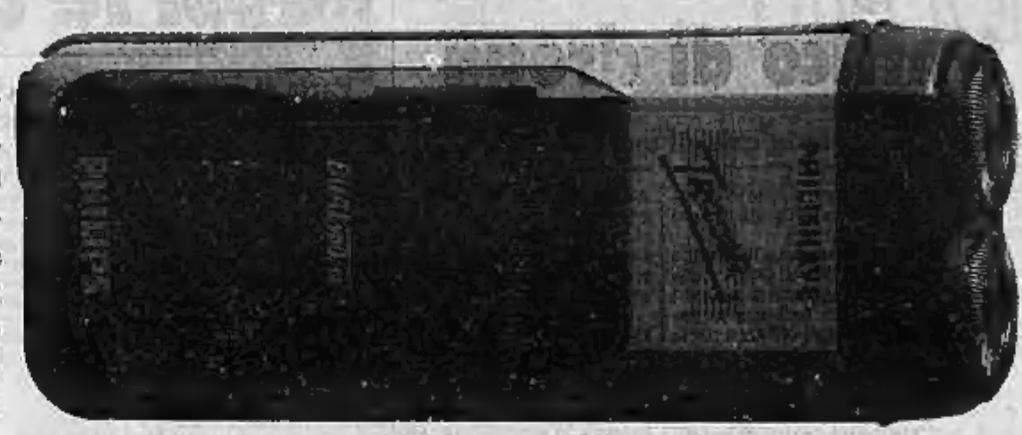

**TRACER. SUL FILO DEL RASOIO.**

## 19 Vendita alloggi

**A.A.A.A. AFFARE** libero centralissimo mq 145 L. 140 milioni prestigiosamente ristrutturato 3 camere cucina bagni e doppi servizi. Telefonare 506.606.

**A.A.A.A. LIBERO** c. Bramante presso c. Appio Claudio signorile prestigioso attico 3 camere cucina ripostigli balconi box auto 315 milioni. Fidalcase 506.606.

**A.A. CASACASE** 513.019 libero corso Brunelleschi primo 3 camere cucina abitabile servizi ingresso. L. 80 milioni.

**A.A. CASACASE** 513.916 libero corso Umbria ottimo piano alto calorifero 2 camere cucina servizi. Tel. 967.7084.

**A.A. CASACASE** 513.918 libero presso corso Giannone piano alto salone 2 camere cucinotto servizi L. 122 milioni.

**A.A. CASACASE** 513.916 libero via P. Clarida ottimo ristrutturato soggiorno 2 camere cucina balconi L. 90 milioni.

**A.A. IMPERIA** vende direttamente ai privati negozi e uffici in corso Toscana 141 angolo corso Cincinnato. Mutuo agevolazioni.

**A. A CASA DATI** libero lungopo Antonelli adiacenze signorile sala 2 camere cucina 2 servizi box. Tel. 771.0637.

**VENDICI IL TUO APPARTAMENTO**
**lo acquistiamo subito**
pagandolo al giusto valore di mercato, interpellaci per una valutazione gratuita e senza impegno
**Gruppo d'Acquisto Immobiliare**
corso U. Sovietico 243, tel. 390.900

(continua)

Contratti e crisi sindacale

# Il gioco duro di Fiumicino

Le tre confederazioni non sanno come uscire dal «no» di Fiumicino. Sino a ieri pomeriggio nelle segreterie generali sembrava prevalere l'opinione che fosse bene riaprire le trattative sui punti bocciati, dimenticando che si offriva il discutibile spettacolo di voler rinsorrere i ribelli più forti, e che si rinunciava a ogni coerenza, perché si era sempre dichiarato che di più non si poteva strappare e ostinatamente si era difesa l'ipotesi di accordo nelle consolate assemblee. Poi in un sussulto di orgoglio il vertice della federazione trasporti della Cisl e il relativo sindacato dei lavoratori aeroportuali si sono dimessi: se qualcuno ritiene di far meglio si faccia avanti. E' un gesto dignitoso in un momento nel quale il sindacato gioca la sua credibilità.

L'attenzione è puntata su Fiumicino, ma la crisi del sindacato già si era manifestata in altri settori. Nelle ferrovie il contratto, approvato per referendum dalla maggioranza, è stato respinto dai macchinisti che continuano a far scioperi per conto proprio. Un altro esempio è offerto dalla scuola. I sindacati non hanno *«personalità giuridica»* non essendo *«registrati»*, come chiede la Costituzione perché i contratti da essi stipulati abbiano *«efficacia obbligatoria per tutti gli appartenenti alle categorie»* alle quali si riferiscono, quindi anche minoranze di lavoratori possono non accettarli. E' una vecchia questione che Cgil, Cisl e Uil si ostinano a non considerare. Ma sino a quando non si rispetterà l'art. 39 della Costituzione si camminerà su un terreno malfido.

La crisi del sindacato, è stato detto, deriva dall'insufficiente consenso, dalla limitata titolarità rappresentativa, e a sua volta il poco consenso è legato alla scarsa democrazia interna. Per rimediare si sono intraprese due vie: elezioni dei rappresentanti secondo nuove regole e verifica degli accordi tramite referendum. Le nuove regole sono un palliativo. Il referendum si dimostra strumento che registra le difficoltà, ma non le risolve. Adesso si vorrebbe parcellizzarlo: il sindacato dovrebbe consultare la base su ogni punto delle trattative, e con successivi referendum chiedere che cosa deve fare. Il sindacato finisce, o finirebbe, per diventare un semplice portavoce dei più forti e non un mediatore. La controparte tratterebbe non con plenipotenziari, ma con rappresentanti privi di quella elasticità che è garanzia per ogni negoziato.

Verrebbe sconfessato il laborioso processo che portò le confederazioni a proclamarsi interpreti delle esigenze dei lavoratori nel *«quadro della distribuzione della ricchezza prodotta»*. Contro i Cobas corporativi, e prima ancora contro gli autonomi, Cgil, Cisl e Uil hanno sempre affermato la loro responsabilità che le lega alle compatibilità generali del Paese, e in forza di essa chiedono e ottengono di essere interpellate e di far sentire le loro opinioni sui programmi di governo.

La partita che Cgil, Cisl e Uil conducono a Fiumicino va ben oltre il settore dei trasporti. Il caso è difficile.

Se nulla di simile si ricorda in questo dopoguerra, esempi di sconfessione del sindacato ci furono all'inizio del secolo. Già allora si ricorreva al referendum (lo chiamavano consultazioni). Le cronache raccontano quanto accadde a Torino tra la fine del 1911 e la primavera del 1912. La Fiom, dopo avere stipulato un faticoso contratto (prevedeva anche una riduzione di orario), lo sottopose al voto di tutte le maestranze. La maggioranza lo respinse. Come conseguenza dal 19 gennaio scioperarono gli operai contrari alla Fiom, mentre i favorevoli continuarono il lavoro con la polizia e i carabinieri che vigilavano ai cancelli. La lotta finì tra il 23 e il 25 marzo: tutti gli operai tornarono nelle fabbriche ma con un contratto peggiore del precedente. Un'idea della lacerazione tra i lavoratori la dà una frase pronunciata da Fulvio Zocchi, che veniva da Bologna come rappresentante degli sindacalisti o rivoluzionari: *«Non so nulla di voi, non conosco i motivi della vostra lotta (...). Ma so che avete ragione, perché i dirigenti della Fiom sono dei venduti e dei traditori»*. Il massimalismo porta a queste esasperazioni.

I tempi sono diversi, diverse le situazioni. Però uno sguardo al passato può sempre tornare utile. Anche allora si notava una grande assenza del governo, e *La Stampa* scriveva che era poco intelligente il comportamento di chi sembrava soddisfatto degli insuccessi del sindacato.

**Giovanni Trovati**

La federazione trasporti: per Fiumicino si è fatto il possibile

# Dimissioni nella Cisl «Quel no è assurdo»

Spaccatura nel sindacato: la Cgil vuole riaprire il negoziato, la Uil propone un altro referendum

ROMA — Dopo il clamoroso «no» degli aeroportuali al nuovo contratto siglato da Cgil-Cisl-Uil a conclusione di estenuanti trattative durate quattro mesi, i dirigenti della federazione trasporti Cisl (Fit) e del relativo sindacato dei lavoratori del trasporto aereo si sono dimessi in blocco. *«Abbiamo compiuto ogni possibile sforzo* — dicono, in sostanza — *per ottenere consistenti miglioramenti economici e normativi. Non è giusto, a nostro avviso, riaprire una trattativa a favore proprio di chi ci ha impallinato senza fondati motivi. Se c'è qualcuno più bravo di noi, venga pure e si assuma tutte le responsabilità nei confronti dell'intera categoria e di tutto il mondo del lavoro»*.

La sortita dei dirigenti del trasporti Cisl dà il segno del forte malessere suscitato tra i sindacati del settore dal risultato del referendum sul contratto e dell'asprezza dei dissensi esplosi anche fra le tre confederazioni.

Alla Cgil, che vorrebbe riaprire subito il negoziato, e alla Uil che sollecita un ulteriore referendum per stabilire le modifiche da richiedere alla controparti, la Cisl oppone una sua posizione ben diversa. *«Bisogna sospendere* — afferma Franco Marini — *la fase di stesura del contratto e avviare un confronto con i lavoratori per spiegarci meglio e difendere i risultati conseguiti al termine di una dura trattativa. Anche se ci sono stati diecimila "no", non si può far finta che non ci siano stati novemila "sì". Ma non è possibile un rilancio della vertenza da parte delle confederazioni, che hanno problemi di equilibri generali per contratti che riguardano milioni di lavoratori di tutte le categorie»*.

Cioè, secondo il segretario generale della Cisl, non si può dare «altro spago» agli aeroportuali, senza subire pesanti contraccolpi in tutti gli altri comparti, privati e pubblici, ormai pronti a trattare per rinnovare numerosi accordi collettivi già scaduti.

Comunque, non appena la «partita di Fiumicino» sarà chiusa, *«occorrerà chiederci* — conclude Marini — *se il referendum sia o no lo strumento idoneo rispetto a un fatto così complesso come è un contratto, che non può essere liquidato* con un sì o con un no».

In questa atmosfera non certo distesa, si svolgeranno oggi varie riunioni, tutte dirette a ricercare possibili vie di uscita. L'indicazione di massima, data ieri dalle segreterie generali di Cgil-Cisl-Uil, nel senso di «approfondire la discussione» con i lavoratori, e i successivi sviluppi saranno vagliati in un incontro congiunto delle tre segreterie confederali, al quale seguirà un dibattito tra le stesse segreterie, le rispettive federazioni dei trasporti e le rappresentanze del Lazio e di Roma.

Il confronto più importante, però, avverrà nel pomeriggio e in serata, quando le segreterie confederali e delle federazioni dei trasporti giocheranno il «match» decisivo con i delegati delle strutture di base di Fiumicino. Si tratta, tuttavia, delle strutture aderenti a Cgil-Cisl-Uil (che pure contestano il contratto), non del «coordinamento dei lavoratori Alitalia e Aeroporti di Roma».

Ma non è privo di significato il fatto che lo stesso coordinamento abbia chiesto ieri un colloquio urgente con le segreterie nazionali di Cgil-Cisl-Uil. *«Vogliamo capire* — precisa il portavoce del coordinamento, Walter Mancini — *quali sono gli orientamenti del sindacato. Poi, le nostre decisioni le prenderemo insieme ai lavoratori, nel corso di assemblee generali già in programma»*.

Come atto di buona volontà, il coordinamento farebbe slittare di qualche giorno l'avvio del nuovo piano di agitazioni. Così pure sembra che possano essere sospesi gli scioperi indetti per il 10 e il 24 aprile dai controllori di volo Cgil-Cisl-Uil, in seguito alla convocazione disposta ieri da parte del presidente dell'Azienda di assistenza al volo.

Infine, riferendosi alla vertenza degli aeroportuali, il ministro dei Trasporti Mannino commenta: *«Gli stupidi, che contestarono la mia ipotesi di legare nel settore dei trasporti i benefici del contratto all'accettazione degli accordi, ora hanno la prova che quella era l'unica risposta possibile: chi accetta l'intesa deve poter usufruire dei miglioramenti economici e normativi; chi la respinge, no»*.

**Gian Carlo Fossi**

### ■ Blocco stazioni: sindacalisti in Pretura

GENOVA — Sei sindacalisti, raggiunti da comunicazioni giudiziarie insieme con alcuni operai Italcider per il blocco ferroviario compiuto il 10 e il 17 marzo, hanno incontrato ieri il procuratore capo della Repubblica.

La delegazione — composta da Antonio Sanguineti, Enrico Fonzi e Paolo Perugino della Fiom, Marco Andreini e Paolo Tusini della Uilm, Sergio Biale della Fim — ha spiegato le ragioni di quella protesta e il clima di grave tensione che l'ha generata. L'incontro è stato descritto sia dai sindacalisti sia dal procuratore come «cordiale e corretto».

*(Ansa)*

**BROOKE E FAWN, BELLE CONTRO L'AIDS**

New York. L'attrice Brooke Shields, a sinistra, e Fawn Hall, l'ex segretaria del colonnello Oliver North, posano per i fotografi. Con oltre mille persone — stelle dello spettacolo, disegnatori di moda e tutto il «jet set» — hanno preso parte a una festa benefica che aveva lo scopo di raccogliere fondi per la ricerca sull'Aids. Il biglietto d'ingresso era di 350 dollari, circa 420 mila lire (Ansa-Afp)

Atti osceni, la giunta di Montecitorio accoglie la richiesta di Venezia

# Cicciolina sarà processata

DALLA REDAZIONE ROMANA

ROMA — Nuovi guai giudiziari per Ilona Staller: la giunta delle autorizzazioni a procedere ha accolto la richiesta del pretore di Venezia che vuole processare Cicciolina per atti osceni e violazione delle norme sulla tutela delle cose di interesse artistico. Sarà l'assemblea di Montecitorio a dire l'ultima parola sull'episodio, che vide l'ex-pornostar protagonista di uno spogliarello in piazza San Marco nel maggio scorso.

Nei prossimi giorni sarà esaminata un'altra richiesta della Procura di Velletri, che ha contestato alla deputata radicale l'accusa di pubblicazione oscena per alcune foto che la ritraggono con John Holmes, il pornodivo americano recentemente morto per Aids.

Ma il peggio deve ancora venire: ieri la giunta non ha fatto a tempo a esaminare la richiesta del procuratore di Roma Maria Boschi che vorrebbe processare la Staller per «associazione per delinquere» insieme a Remo Gherardi e Riccardo Schicchi: l'accusa sostiene che i tre «si associavano allo scopo di organizzare e dare pubblici spettacoli aventi carattere di oscenità e stampare riviste e videocassette di cui facevano commercio e distribuzione».

L'ultima richiesta, del pretore di Corigliano Calabro per uno spettacolo teatrale osceno del 27 giugno scorso. Era il giorno in cui la Staller, eletta con i resti nel collegio di Roma, fu proclamata deputata.

La decisione della giunta su Cicciolina, ieri, è stata presa all'unanimità. «Si vuol coprire solo dell'immunità parlamentare», era la battuta che circolava tra i componenti della giunta di Montecitorio, che hanno respinto nella stessa seduta altre due richieste della magistratura: quella contro il socialista Domenico Susi («diffamazione generica») e contro il missino Tommaso Staiti di Cuddia per «diffamazione a mezzo stampa». E' rimasto invece in sospeso il caso del socialdemocratico Silvano Costi: il procuratore di Roma Boschi lo accusa di peculato continuato e falso ideologico in relazione all'immissione sul mercato privato di forniture di sigarette Cee destinate agli spacci comunali. Dopo la relazione del comunista Antonio Bargon ha proposto per Costi la concessione dell'autorizzazione a procedere. Il parlamentare socialdemocratico ha chiesto di essere ascoltato dalla giunta. Il che avverrà nella prossima seduta, mercoledì 13 aprile.

Nella seduta di ieri la giunta ha «licenziato» 28 pratiche; altrettante ne rimangono da esaminare. Il lavoro della commissione rischia di aggravarsi se il Parlamento varerà la riforma organica dell'Inquirente.

Anche per questo, ieri, i componenti della Giunta della Camera hanno posto alcune questioni di metodo. «Ho voluto avviare un discorso politico — ha detto il presidente Bruno Fracchia — per confrontare le opinioni dei parlamentari sulle questioni più difficili, tra cui l'interpretazione dell'articolo 68 della Costituzione che regola l'immunità parlamentare». «Se la riforma dell'Inquirente non varata nel testo del Senato — ha aggiunto — i poteri della Giunta rimarrebbero invariati nei confronti dei procedimenti a carico dei deputati. Il nostro regolamento dovrebbe essere però integrato sulla base della nuova normativa che ad esempio, solo per i ministri, stabilisce i parametri di non punibilità».

## dall'Italia

### ■ Alloggi pubblici: aumentano gli affitti

ROMA — Il ministro dei Lavori pubblici De Rose ha approvato, con un decreto pubblicato sulla *Gazzetta ufficiale*, due delibere del comitato per l'edilizia residenziale volte ad adeguare al costo della vita gli affitti degli alloggi pubblici. La prima riguarda gli alloggi situati nelle regioni che hanno dato attuazione alla delibera del Cipe del 19 novembre 1981 sui criteri di fissazione degli affitti pubblici: in questo caso si applica un aumento pari al 75% della variazione dei prezzi al consumo rispetto al dato base del giugno 1984; così, la variazione da applicare con decorrenza primo gennaio 1988 risulta pari al 15,22%.

La seconda delibera riguarda le altre regioni: l'adeguamento — da applicare ai canoni minimi — fa riferimento però al dato base del giugno 1982 e la variazione dal primo gennaio 1988 è del 29,55%.

*(Ansa)*

### ■ Tangenti: nuovo arresto a Venezia

VENEZIA — Bruno Nanin, ex segretario della Confesercenti di Venezia, è stato nuovamente arrestato ieri per concussione e calunnia su mandato del giudice istruttore Felice Casson. Arrestato il 28 febbraio scorso per concussione, Nanin era stato scarcerato il 9 marzo, su decisione del Tribunale della libertà, per un vizio procedurale. Una decina di giorni più tardi, in una conferenza stampa, aveva respinto tutte le accuse mossegli dal commerciante Angelo Sinigaglia, in particolare quella di avergli versato una decina di milioni per l'ottenimento di una licenza. L'accusa di falsità contro Sinigaglia era stata ribadita da Nanin anche in un esposto presentato alla magistratura.

*(Ansa)*

Il commissario della città chiede scusa e invia risarcimenti simbolici

# Turisti scippati: «Catania al bando»

DAL NOSTRO CORRISPONDENTE

CATANIA — Dimenticheranno difficilmente la loro avventura siciliana. Due sono state scippate, a un altro hanno rubato la macchina, un'altra ancora è dovuta tornare a casa anzitempo perché, nel tentativo di resistere a un giovane ladro che voleva scipparle la borsetta, è caduta a terra rompendosi un braccio.

Dopo averne viste di tutti i colori, un gruppo di turisti francesi sono andati ieri mattina a protestare con il commissario straordinario al Comune di Catania, Nicolò Scialabba e, con in mano un foglio di carta firmato da una ventina di persone, hanno minacciato di scatenare un putiferio: *«Ci rivolgeremo all'ambasciata e a tutti i maggiori uffici turistici francesi* — hanno detto in coro al commissario —, *Chiederemo che Catania venga radiata dai circuiti turistici europei»*.

Il dottor Scialabba non ha avuto granché da controbattere, ha espresso la costernazione della cittadinanza, poi ha stabilito un indennizzo simbolico: il Comune invierà due assegni, uno da 700, l'altro da 150 mila lire, a due delle turiste scippate. *«E' un piccolo segno di solidarietà* — ha dichiarato Scialabba —, *Non abbiamo certo la pretesa di riparare il danno che avete subito»*.

I venti turisti coinvolti in questa vicenda si sono trovati assieme per caso. Provengono da varie città della Francia. In occasione delle feste di Pasqua, hanno comprato «pacchetti-vacanze» presso varie agenzie: viaggio in aereo fino a Palermo, soggiorno in albergo con mezza pensione, macchina a disposizione per andare da una parte all'altra della Sicilia alla scoperta delle sue bellezze artistiche e paesaggistiche.

Conosciutisi a cena nel ristorante di un grande albergo catanese, si sono raccontati a vicenda le loro allucinanti esperienze. Germaine La Fonte, bloccata da due giovani all'ingresso della città, ha dovuto consegnare la borsetta con 700 mila lire e 350 franchi; Luciana Berini, di origine italiana, mentre transitava in auto per la centralissima via Vittorio Emanuele, è stata derubata della macchina fotografica e del portafogli con alcune decine di migliaia di lire in contanti e la carta di credito. *«Non ho quasi avuto il tempo di accorgermi di ciò che stava accadendo* — ha raccontato la donna —. *Ho visto il lunotto della macchina andare in frantumi, una mano arraffare tutto ciò che c'era sul sedile posteriore. Poi ho visto il ladro fuggire. Era un ragazzino di non più di dodici-tredici anni»*.

La storia più sconvolgente è comunque quella di Simone Chantenet de Gerle, scippata anche lei in una strada del centro. Ha cercato in tutti i modi di non farsi strappare la borsetta; è caduta a terra mentre lo scippatore si allontanava indisturbato. In ospedale le hanno diagnosticato una frattura multipla all'avambraccio destro. Se n'è dovuta tornare in Francia.

La prima reazione dei turisti è stata quella di mettersi in contatto con il quotidiano cittadino «La Sicilia», *«per fare del bene alla stessa Catania* — ha spiegato il prof. Christian Depuypère, docente di storia del cinema italiano alla Sorbonne —, *Vorremmo che finalmente questa città cominciasse a ragionare con un'ottica europea»*. Ma proprio ieri mattina, quasi a fare eco a queste parole pubblicate dal giornale, l'ennesima azione contro i turisti francesi.

Dal posteggio dinanzi all'ingresso dell'albergo, è scomparsa l'auto di uno della comitiva, una «Fiat Uno» bianca, targata Roma, che portava bene in vista l'adesivo della società di noleggio. Ancora più esasperati, i turisti si sono recati ieri a protestare con il commissario. Il dottor Scialabba ha ascoltato in silenzio, poi ha promesso la sua della cittadinanza, nelle vesti di reggente provvisorio del Comune, dato che in questa Catania allo sbando, da due mesi non ci sono né sindaco, né Consiglio comunale.

**Nino Amante**

# «Non vai a casa alpino, devi restare col mulo»

Un giovane trevigiano, con gravi problemi familiari, non riesce ad ottenere l'avvicinamento
Il sottosegretario alla Difesa: «Non si può spezzare l'intesa tra l'uomo e l'animale»

DAL NOSTRO CORRISPONDENTE

TREVISO — Innamorato per colpa di un mulo. Questa la sorte che da mesi tocca ad un giovane trevigiano che sta svolgendo il servizio militare alla caserma «Cantore» di Tolmezzo, nella brigata alpina «Julia», diciassettesima batteria. Per colpa di un mulo Raymond Brunetta, 20 anni appena compiuti, residente con la famiglia a Paese, piccolo Comune alle porte di Treviso, si è visto ripetere «no» alle domande di congedo e avvicinamento, nel suo caso davvero indispensabile per il sostentamento della famiglia.

Ecco il quadro familiare del ragazzo: la madre, Gemma Brunetta, 49 anni, coltiva piantine da orto e giardino in due serre costruite artigianalmente sotto casa; il padre della giovane recluta ha invece 58 anni e una grave malattia cardiaca, conseguenza di un infarto.

L'uomo riceve solamente la pensione di invalidità e quella al minimo: 600 mila lire al mese, ma ha bisogno di assistenza giorno e notte. Così la famiglia, di fatto, si manteneva con la vendita delle piccole piantine coltivate dalla signora Gemma e dal figlio.

Ma a novembre le cose precipitano. Raymond riceve la cartolina-precetto e diventa *«artigliere, conducente»* di un mulo. Ed è a questo punto che entra in scena l'animale. Raymond, infatti, si è visto respingere la richiesta di congedo.

*«Abbiamo prodotto tutte le documentazioni necessarie* — racconta la signora Gemma — *compresa l'attestazione di invalidità di mio marito. Non c'è stato niente da fare»*.

La signora è costretta quasi a smettere di lavorare per stare vicino al marito, finché un giorno non s'accorge che il sindaco del suo paese, il democristiano Angelo Pavan, è anche sottosegretario alla Difesa. Va ad una sua conferenza, alla fine lo avvicina e gli sottopone il caso del figlio Raymond, chiedendo almeno un avvicinamento a casa.

Tempo qualche giorno, e il senatore risponde che *«la commissione di leva non ha ritenuto esistessero le condizioni necessarie. In genere, quando inquadrano i giovani in un reparto il sposato non si mette»*.

*«A noi che la vediamo dal di fuori può sembrare un'assurdità* — ricostruisce in seguito il sottosegretario Pavan —, *ma mi hanno spiegato che si crea uno specie di intesa fra la bestia e l'uomo. Non è mica come guidare un camion»*.

Dall'altra, il comandante della Brigata alpina «Julia», generale Gianfranco Zaro, interviene nella vicenda con una lettera inviata al «Tribuna di Treviso». L'ufficiale, smentendo il sottosegretario, dice che il mulo non c'entra affatto e che *«la domanda di avvicinamento è stata regolarmente inoltrata alla competente direzione generale per i sottufficiali e i militari di truppa»*.

**Flavio Corazza**

## ECONOMICI

### 19 Vendita alloggi

**A. 9 CASA DATI** libero viale Thovez ottimo salone 2 camere studio cucinotta 2 servizi levemalta box. Tel. 749.3864.
**A. C. CASA DATI** libero Crocetta ascensionale studio soluzione salone 3 camere cucina 2 servizi. Tel. 771.0857.
**A. D. CASA DATI** libero Chieri casa dal 300 ristrutturata signorile su 2 piani mq 450 giardino box. Tel. 749.3864.
**A. E CASA DATI** libero Millefiori salone camere, cucinotta servizi ristrutturato L. 73 milioni. Tel. 771.0857.
**A. F CASA DATI** libero via Servais palazzina recente salone 2 camere studio cucina 2 servizi box. Tel. 749.3864.
**B. VIA** Ormea 76 in casa d'epoca completamente ristrutturata alloggi signorili di salone 3 camere cucina servizi box e posti auto. Tel. 760.1220.
**ABRIANO** Cerro salone 1-2 camere in casa d'epoca ristrutturata signorilmente giardino custode box. Tel. 695.5900.
**ABITAT** 850.7819 zona Francia occupata in stabile ristrutturato ingresso camere cucina.
**ADIACENTE** corso Agnelli fronte Sporting libero vendesi 1 camera tinello servizi Tel. 599.044 - 591.200.
**ADIACENTE** via Genovesi piazza Savoia 4 in palazzo settecentesco restaurato salone 2 letto pranzo cucina doppi servizi adatto anche ufficio. Manuela signorili bi-trilocali terrno-autonomi. Viale sul posto.
**AFFARONE** via Virgilio (Barriera Milano) camera tinello angolo cottura bagno L. 9 milioni e mutuo. TC 473.0868.
**AFIT** presso corso Giulio (via Elva) libero: camera cucina bagno ripostiglio 50 mq L. 10 milioni, mutuo. Tel. 695.0755.
**A** Gassino vendesi alloggio di 3 camere tinello cucinino bagno 4° piano ascensore. Telefonare 011 332.004.
**A** Givoletto vendesi lussuoso alloggio in villa bifamiliare composto da: soggiorno, cucina, 3 camere, mpli servizi, taverretta, rimessa, 3000 mq terreno. Tel. 98 47122 - 984.7653 ore 9-12 / 15-19.
**ALBERGO** Parri 545.942 presso piazza libero ingresso 1 camera cucina servizi mq 35 volendo box auto. Occupato.
**ALBERTO PARRI** 545.942 libero Bamyera di Milano 2 camere cucina servizi terzo ascensore volendo box auto.
**ALBERTO PARRI** 545.942 libero Bergalla Parella ingresso 1 camera cucina servizi in ottime condizioni L. 38 milioni.
**ALBERTO PARRI** 545.942 libero via S. Quirico ingresso soggiorno 2 camere cucinotta servizi, ristrutturato.
**ALLOGGIO** libero (zona via Garganoj 2 camere ampia cucina bagno mq 80 L. 65 milioni. Studio Bertelli 585.892.
**ALME'** via indipendenza di recente costruzione panoramica con terrazzo. Tel. 058 5458 Esm.
**ALPIGNANO** libero ottimo salone 3 camere cucina doppi servizi box auto parco ass. Casamercatodue 750.620.

**ALPIGNANO**
**stessa casa vendesi alloggi occupati di recente costruzione 1-2 camere 3 mila. Telefonare 748.098.**

**APPARTAMENTI** in costruzione stessa casa (Rivoli) soggiorno 2-3 camere box, mutuo e permuta. Capello 482.802.
**AURORA** signorile libero salone 3 camere cucina sala giochi lavanderia biservizi. Tel. 832.327 Edicina.

**AVIGLIANA**
**fabbricato e panoramicissime ville e villini con ampio giardino privato, letteralmente indipendenti, SCI S.p.A. vende con possibilità irrepetibile di permute in conto prezzo a valore reale, minimo anticipo, mutui a dilazioni. Consegna pronta ad a 3, 6 e 12 mesi. Per informazioni telefonare ore ufficio al n° 940.464. Visita tutti i giorni su appuntamento.**

**BARRIERA** di Milano libero piccolo alloggiolino ingresso salone 2 camere grande cucinino bagno. Tel. 447.6128.
**BERTELLI** 582.288 (via Servais) libero signorile salone 3 camere cucina biservizi ampio terrazzo garage.

**BUTTIGLIERA**
**Ferriera in piccolo condominio con giardino libero: camera cinque letti servizi box, Gabetti, tel. 6787.**

**CAMPIDOGLIO** libero luminoso 1 camera tinello cucinino bagno camera. Tel. 968 1538 Esm.
**CASADIANCA** libero Borgo Vittoria ottimi camera cucina bagno. L. 42 milioni mezzo fine mutuo. Telefonare 531.310.
**CASADIANCA** 531.310 libero Lanzo a 15 km Torino: soleggiata camera cameretta cucinotta servizi 66 milioni discutibili.
**CASAMERCATODUE** 752.569 Borgo Vittoria libero ingresso 2 camere cucina bagno camera mutuo 75% discutibili.
**CASAMERCATODUE** 752.568 libero corso Regina ingresso camere cucina bagno cantina primo prezzo discutibile.
**CASAMERCATODUE** 756.820 libero via Buniva ingresso camera tinello cucina bagno discutibili, mutuo 75%.
**CASAMERCATO** 505.633 corso Francia zona Aeronautica libero ottimo camera tinello cucinino bagno casa 15 anni.
**CASAMERCATO** 505.633 corso Polonia libero ottimo 2 camere tinello cucinotta bagno mq 90 L. 83 milioni mutuo.
**CASAMERCATO** 505.633 Grugliasco recente libero ottimo salone 2 camere cucina biservizi box auto L. 130 milioni.
**CASAMERCATO** 505.803 alpignano libero zona corso Grosseto mq 90 2 camere tinello cucinino bagno casa 15 anni.
**CASAMERCATO** 505.833 Borgo Vittoria splendido ingresso camera cucina bagno libero subito L. 42 milioni.
**CASAMERCATO** 505.833 corso Allamano libero signorile soleggiato 3 camere cucina biservizi box auto mq 150.
**CASAMERCATO** 65.44 Borgo Vittoria ingresso camera tinello cucinino bagno ripostiglio cantina box. Ottimo prezzo.
**CASAMERCATO** 65.44 v. Nizza ingresso 2 camere tinello cucinino bagno ripostiglio cantina. Ottimo prezzo. Affar.
**CASAMERCATO** 65.44 v. Tripoli ingresso camera tinello ampio cucinino bagno ripostiglio cantina piano alto. Mutuo.
**CASAMERCATO** 953.4491 corso Chieri 93 Michele Sura **cedola** 3 piani soleggiato 2 camere cucinotta bagno box.
**CASAMERCATO** 953.4491 libero Rivoli in casetta soleggiata camera cucinotta bagno box giardino minimo anticipo.
**CASAMERCATO** 953.4491 libero G. Mauro signorile soggiorno living 3 camere cucina 2 servizi box mutuo 75%.
**CASAMERCATO** 953.4491 libero Torino zona Gerbola casetta su 2 piani di 70 mq ristrutturata L. 61.500.000 discutibili.

**CASA SIGNORILE**
**assolutamente ultimi, ahave room, open space, finiture alto livello, portineria, giardino interno, box. Telefonare 660.3600.**

**CASCINE VICA** libero ingresso 2 camere tinello cucinino bagno cantina balcone mq pacheraro piano alto. Tel. 447.6428.
**CASCINE VICA** prestigioso recente libero salone 2 camere cucina 2 servizi, volendo box. Permute. Sam 445.469.

**CASETTA**
indipendente a Monca zi (strada Torino) libera mq 270 su 2 piani con terreno e giardino di mq 1100. Chiesa ang 541.856.
**CASETTA** indipendente libera via P. Cossa su 2 piani taverretta box giardino L. 260 milioni Limbal snc 541.856.
**CENTRO** palazzo ristrutturato vendiamo libero 2/3 camere cucine bagno e negozi liberi ed occupati 70/100 mq. America Studio Imm. 500.248 - 506.202.
**CENTRO** Statuto piazzetta IV Marzo in stabile completamente ristrutturato impresa vende appartamenti e uffici liberi e occupati. Tel. pomeriggio 537.186.

**CHIVASSO**
**Impresa vende direttamente ultimi alloggi 3-4 camere doppi servizi giardino privato e condominiale box e cantina. Statuto San Paolo Torino Ivа 3% Tel. ore ufficio 843.866.**

**CIBRARIO** zona vendiamo in palazzina Liberty ristrutturata terrno autonomo mansarda 102 mq e p. rialzato mq. 107 adatto studio. Arnaldo 505 386 986 262.

**COLLINA TORINO**
**In zona panoramica unica per bellezza impresa vende alloggi prestigiosi in palazzina d'epoca in ristrutturazione. Tel. 339.559.**

**COMPRACASA** 746.805 libero presso v. Bergamo ampio camera cucina bagno ascensore mutuo prezzo contratto rata.
**COMPRACASA** 746.805 libero via Mercadante (Barriera Milano) camera cucina bagno ottimo stabile mutuo.
**COMPRACASA** 771.1805 libero via Tunisi (Mercati Generali) 2 camere cucina bagno terrno autonomo mutuo permute.

**CONSULEDILE** 533.322 libero via Stradella 19 ingresso soggiorno 2 camere cucina servizi ristrutturato. Tel. 548.154.
**CONSULEDILE** 533.322 libero luminoso via Mogliett (zona Statuto) salottino camera cucina ristrutturato piano 4° no ascensore L. 60 milioni.
**CONSULEDILE** 533.322 via Omegna 21 (Parma) 1-2 camere cucina ingresso bagno da L. 28.500.000 a L. 48 milioni.
**CONSULEDILE** 533.322 via Saluzzo (corso Lecce) piano rialzato 2 camere cucina ingresso bagno L. 70 milioni.
**CONTI** 677.280 adiacente corso Svizzera libero recente 2 camere tinello cucinino servizi L. 73 milioni mezzo mutuo.
**CONTI** 677.280 ristrutturatissimo libero ampio 3 camere cucina doppi servizi L. 90 milioni mezzo mutuo prima casa.
**CORSO** Brunelleschi libero giugno 88: 2 camere cucina bagno camera tenna ascensore L. 55 milioni. Tel. 821.452.
**CORSO** Caridi signorile libero soggiorno-pranzo parte arredata camera, bagno L. 158 milioni. Tel. 521.4780.
**CORSO** Duca degli Abruzzi presso libero ristrutturato biservizi mq 150 L. 160 milioni. Tel. Studio Tecnico 561.1354.
**CORSO** Monciaveri precedente prestigioso appartamento mansardato in villa d'epoca ristrutturata mq 250 gennaio privato possibile visita. Cantia Immobiliare 848.153 - 518.228.
**CORSO** Regina fronte anagrafe nuovi bilocali riscaldamento autonomo da L. 28 milioni. Geom. Ferraro 957.1159.
**CORSO** Regina Margherita ingresso 3 camere cucina tiemo bagno L. 38 milioni dilazioni. Bertelli Immobili 655.369.
**CORSO** Sebastopoli luminoso soggiorno 1 camera tinello cucinino servizi. Telefonare 833.269 Edicina.

**CORSO IL MAURIZIO**
angolo Lungo Po splendido recente ristrutturato soggiorno 2 camere cucina bagno, grande terrazzo vende Esperatta. Tel. 748.096.

**CORSO** Toscana adiacente via Stampini ampio incantevole con cucinino bagno. Libero. Tre Vi 669.0107.

**CORSO** Trieste libero splendido soggiorno 2 camere cucinotta servizi valorizzato box. Immobiliari Associati, 506.334.
**CRIMEA** Snc 541.856 libera via Servais signorile recente salone 2 camere cucina 2 bagni giardino condominiale.
**CRIMEA** 541.856 libero alto adiacente corso G. Cesare signorile recente salottino 2 camere cucina 2 bagni.
**CRIMEA** 541.856 libero piazza Bengasi piano alto spaziosi 1 camera tinello cucinino 2 anni in buone condizioni.
**CROCETTA** c. Turati libero signorile soggiorno 3 camere camerata tinello biservizi 9° piano mq 230. Finzi 505.681.
**CROCETTA** c. Turati signorile camera tinello bagno occupata scadenza contratto luglio 89. 9° piano. Finzi 505.681.
**CROCETTA** libero ristrutturato soggiorno 2 camere cucina servizi L. 80 milioni Centro Immobiliare 510.228.

**EDILCASE**
vende via Benevagienna (S. Rita) appartamento libero di camera tinello cucinino bagno cantina. Sufficiente 25% contanti. Tel. 548.154.
**EDILCASE** 548.154 vende a Rivoli via Gatti libero agosto 89 ingresso soggiorno camera cucinotta bagno cantina box.
**EDILCASE** 548.154 vende quinquennale recente unifamiliare libera a Lavri di salone con camerata 2 camere cucina, servizi ampio mansardato e seminterrato mq 4000 terreno recintato.
**EDILCASE** 548.154 vende via P. Sacke alloggio ben tenuto di ingresso 3 camere tinello cucinino bagno L. 49 milioni.

**EDILFIDUCIARIA**
Chieri appartamento prestigioso su 2 piani mq 300 ampio terrazzo panoramico 2 box auto, Tel. 612.853.

**EDILFIDUCIARIA**
Madonna Campagna ingresso soggiorno camera cucina servizi. Tel. 613.853.

**EDILFIDUCIARIA**
B. Donato ingresso 2 camere cucina servizi Tel. 613.853.

**EDILFIDUCIARIA**
S. Rita libero ampio 2 camere tinello cucina doppi servizi. Tel. 613.853.

**EUROCASE** A 513.725 libero via Madonna delle Rose 3 camere cucina servizi cantina posto auto disponendo.
**EUROCASE** B 513.748 libero borgo Vittoria piano alto camera tinello cucinino servizi disponi.
**EUROCASE** C 547.470 libero adiacente corso Thaon 2 camere tinello cucinino servizi.
**EUROEDILE** adiacente c. Massimo d'Azeglio occupato ingresso 3 camere cucina bagno L. 80 milioni Tel. 746.096.
**EUROEDILE** adiacente via Chiesa della Salute stessa case 1/2 camere cucina servizi occupati affare. Tel. 746.096.
**EUROEDILE** vende libero Mirafiori 3 camere cucina bagno grande terrazzo completamente ristrutturato, tel. 746.096.

**EUROCASE**
Caprera Vica signorile libero salone 3 camere cucina 2 servizi ingresso cantina. Tel. 136 milioni. Telefonare 906.208.

**EUROCASE** 505.208 corso Medaglie Rosa soggiorno 2 camere cucina 2 servizi 4° piano no ascensore L. 60 milioni.
**EUROCASE** 505.458 Caprera Vica libero 2 camere cucina, servizio ingresso cantina 2° piano L. 92 milioni.
**FAILLA & BERTINETTO** 741.2874 Rivoli massaiolina 3° piano adiacente corso Principe Odone camera cucinino bagno L. 29 milioni dilazionabili.
**FAILLA & BERTINETTO** 741.2874 libero adiacente corso Giulio Cesare camera cucina bagno terrazzo L. 37 milioni.
**FAILLA & BERTINETTO** 741.2874 libero adiacente piazza Rivoli 3 camere cucina servizi L. 93 milioni dilazionabili.
**FAILLA & BERTINETTO** 741.2874 libero corso Grosseto corso Unità 3 camere cucina bagni L. 93 milioni dilazioni.
**FAILLA & BERTINETTO** 741.2874 libero corso Orbassano corso Tazzoli piano alto recente mq 65 circa camera tinello cucinino bagno L. 74 milioni.
**FAILLA & BERTINETTO** 741.2874 libero corso XI Febbraio 3 camere cucinino bagni L. 54 milioni dilazionabili.
**FAILLA & BERTINETTO** 741.2874 libero Parella adiacenze 2 camere tinello cucinetta bagno L. 65 milioni.
**FAILLA & BERTINETTO** 741.2874 libero Rivoli 2 camere tinello cucinino bagno box, L. 79 milioni dilazionabili.
**FAILLA & BERTINETTO** 741.2874 Santa Rita recente medio signorile 2 camere tinello cucinino bagno. Occupato L. 88 milioni dilazionabili.
**FRAINETTI** Centro via San Quirico libero da ristrutturare soggiorno 2 camere bagno L. 133 milioni. Tel. 557.0021.
**FRAINETTI** corso Bramante fronte caserma libero soggiorno cucinino 3 camere bagno L. 63 milioni. Tel. 557.0021.
**FRAINETTI** vicino p. Statuto case decorose occupato ingresso 3 camere cucina servizi L. 80 milioni Tel. 557.0021.

**GABETTI VENDE**
**c. Monte Cuoco libero piano alto prestigioso salone 3 camere cucina 3 bagni. Agenzia 2 tel. 6787.**

**GABETTI VENDE**
**c. Turati libero signorile panoramico salottino, 2 camere, cucina, bagno. Agenzia 1, tel. 6787.**

**GABETTI VENDE**
**piazza della Repubblica v. Principe Oddone salottino camera cucina bagno cantina. Ag. 2, t. 6787.**

**GABETTI VENDE**
**strada Val San Martino Superiore villa libera per un totale di mq 280, garage. Agenzia 1, tel. 6787.**

**GABETTI VENDE**
**v. Tunisi libero, terrno e accentratore ingresso camera dimensione cucina bagno. Agenzia 2, t. 6787.**

**GECIM** corso Lombardia piano alto appartamento di 2 camere tinello cucinino bagno L. 60 milioni Tel. 517.566.
**GENERALE IMMOBILIARE** 6520 Algarve in villa vendiamo appartamento di 100 mq con box auto terrazzo e giardino. Pagamento dilazionato.
**GENERALE IMMOBILIARE** 6520 corso Brescia vendiamo ingresso 2 camere cucina bagno al 1° piano a L. 41 milioni dilazionabili.
**GENERALE IMMOBILIARE** 6520 corso Giulio Cesare vendiamo 4 camere cucina bagno e cantina abitabile subito con minimo anticipo.
**GENERALE IMMOBILIARE** 6520 corso Sebastopoli a L. 72 milioni dilazionabili vendiamo ingresso salottino 2 camere cucina bagno.
**GENERALE IMMOBILIARE** 6520 Chivasso vendiamo spazioso ingresso 2 camere cucina bagno e cantina, buone condizioni di pagamento.
**GENERALE IMMOBILIARE** 6520 Mirafiori vendiamo a L. 82 milioni ingresso soggiorno 2 camere cucina bagno e box auto compreso nel prezzo.
**GENERALE IMMOBILIARE** 6520 Nichelino vendiamo ingresso 2 camere cucina bagno e box auto condizioni di pagamento.
**GENERALE IMMOBILIARE** 6520 Orbassano in casetta vendiamo ingresso soggiorno 2 camere cucinetta bagno permute e dilazioni.
**GENERALE IMMOBILIARE** 6520 Piossasco vendiamo a L. 85 milioni dilazionabili in 15 anni, ingresso soggiorno 2 camere cucina e bagno.
**GENERALE IMMOBILIARE** 6520 presso corso Svizzera vendiamo ingresso ampio salone 2 camere cucina bagno totalmente ristrutturato.
**GENERALE IMMOBILIARE** 6520 Settimo recente ingresso 2 camere salottino cucina biservizi e box auto. Pagamento dilazionato.
**GENERALE IMMOBILIARE** 6520 via D. Bosco presso corso Regina vendiamo ingresso 2 camere cucina abitabile bagno ristrutturato.
**GENERALE IMMOBILIARE** 6520 via Luini angolo via Borgaro vendiamo a L. 44 milioni dilazionabili in 15 anni ingresso camera cucina bagno.
**GENERALE IMMOBILIARE** 6520 via Magenta zona Cittadella vendiamo ingresso 2 camere cucina bagno e cantina molte dilazioni e permute.
**GENERALE IMMOBILIARE** 6520 via M. Rosa 6 milioni d'anticipo ingresso 3 camere cucina bagno.




**GRIMALDI** corso Rosselli libero piano alto luminoso 2 camere tinello cucinino servizi L. 129 milioni. Tel. 505.917.
**GRIMALDI** corso Vittorio adiacenze corso Vinzaglio Rialto piano alto 4 camere cucina doppi servizi. Tel. 505.917.
**GRIMALDI** largo Orbassano adiacenze libero salone camera cucinotta servizi L. 93 milioni. Tel. 505.917.
**GRUPPO D'ACQUISTO IMMOBILIARE** 390.505 libero piazza Giulio recente salottino 2 camere tinello bagno.
**GRUPPO D'ACQUISTO IMMOBILIARE** 390.505 libero corso San Maurizio soggiorno 2 camere cucina servizi.
**GRUPPO D'ACQUISTO IMMOBILIARE** 390.666 attico corso Francia salottino 3 camere cucina servizi.
**GRUPPO D'ACQUISTO IMMOBILIARE** 390.666 libero via Genova, camera cucina bagno 9 milioni e mutuo.
**GRUPPO D'ACQUISTO IMMOBILIARE** 390.666 libero centrale 3 camere tinello cucinino bagno ascensore.
**HELVETIA IMMOBILIARE** vende via Cigna libero camera tinello cucinino 2° p. ascensore 47 milioni. Tel. 850.3103.
**IL PORTICO** affitta S. Mauro via Tommaso libero recente 2 ascensori ingresso soggiorno camera bagno. Tel. 872.384.
**IL PORTICO** Barriera Milano libero ristrutturato ingresso 2 camere tinello angolo cottura bagno. Telefonare 635.544.
**IL PORTICO** corso Svizzera fine frazionamento stessa casa 1-2-3 camere cucina bagno affare dilazioni. Tel. 673.419.
**IL PORTICO** libera villa a Poirino box quadruplo lavanderia salone 2 camere cucina biservizi più mansardato e terreno 2000 mq L. 195 milioni. tel. 872.384.
**IL PORTICO** libero Settimo T.se 50 posto fermo autostrada ingresso 3 camere tinello cucinino bagno. Tel. 872.419.
**IL PORTICO** libero via Pergolesi semi recente ingresso 2 camere tinello cucinino bagno tutti i comfort. Tel. 835.544.
**IL PORTICO** libero Vinovo recente splendida ingresso salone 2 camere cucina bagno volendo box. Tel. 873.419.

**IMMOBILIA**
580.333 libero S. Paolo ottimamente ristrutturato soggiorno living angolo cottura camera bagno ampio disinvolgimo.

**IMMOBILIA**
580.333 mansarda libera ristrutturata con servizi in bella casa adiacenze Centro Apollo prezzi da L. 20 milioni.

**IMMOBILIA**
580.333 via B. Luini ottima stabile d'epoca libera salottino 3 camere cucina bagno L. 89.000.000 con mutuo.

**IMPRESA VENDE**
Aeronautica via Tunisi ultimi alloggi nuovi salottino 3 camere cucina 2 servizi box giardino permute. Tel. 781.073.

**IMPRESA** vende direttamente nuova costruzione casa signorile in Torino via G. Vigliani 207 alloggi 3 camere salottino cucina doppi servizi mq 112 e mq 2 alloggi con mansarda riscaldamento autonomo. Tel. 810.358.
**IN** casetta zona Tesoriera alloggetto mansardato 3 vani bagno grande cantina, da ristrutturare libero. Tel. 200.706.
**INVESTITALIA** collinare 40 km da Torino zona Montigio 3 abitazioni indipendenti perfetto stato con parco e terreno. Garage, casa custode, affare. Tel. geom. Bellezza 905.910.

**INVESTITALIA**
**vende in palazzo centro storico alloggi di alto prestigio, tagli da mq 100 - 120 - 200 - 340, box singoli e 2 per alloggio. Telefonare 806.001 geometra Bellezza.**

**INVESTITALIA**
**vende in precollina cantina con Moncalieri in verde parco con piscina villa 1800 ristrutturata in quattro bivillazini alloggi con giardino proprio e terrazzi, tre box auto per alloggio. Telefonare geometra Bellezza 806.097.**

**INVESTITALIA** 306.001 Rivoli-Rosta alloggio in villa bifamiliare moderna ben rifinito L. 290 milioni più mutuo.
**INVESTITALIA** 306.001 vende in centro storico alloggio signorile mq 280 posti auto L. 350 milioni più mutuo.
**INVESTITALIA** 590.597 piazza Bernini cedesi alloggio duplex in bella palazzina d'epoca mq 130 L. 240 milioni.
**ISTITUTO TORINESE IMMOBILIARE** libero presso via P. Micca ristrutturato salone con camino 2 camere cucina servizi mutuo permute. Tel. 505.991.
**ISTITUTO TORINESE IMMOBILIARE** libero presso corso Polonia 2 camere cucina servizi. Mutuo. Tel. 505.991.
**ISTITUTO TORINESE IMMOBILIARE** libero presso corso Rosselli 2 camere tinello cucinino servizi. Tel. 505.991.
**ISTITUTO TORINESE IMMOBILIARE** libero presso corso De Gasperi 2 camere cucina servizi. Tel. 505.991.
**ISTITUTO TORINESE IMMOBILIARE** libero via Chieri della Salute camera tinello cucinino servizi. Tel. 505.991.
**LA CASA** casetta di salone 3 camere cucina biservizi taverretta cantina box giardino. Tel. 958.1825 Esm.

**LA LOGGIA**
libero ingresso 3 camere cucina bagno ripostiglio 2 balconi L. 44 milioni dilazionabili. Salzano Immobili 806.352.
**LARZO** recente alloggio ingresso living cucina 3 camere biservizi box volendo mansarda permute C.S.I. 949.5420.
**LIBERA** A cassetta 18 Milano 3 camere cucina bagno ingresso semi indipendente L. 28 milioni mutuo. TC 873.0666.
**LIBERA** A via Giordani centro 2 camere cucina bagno camera cesa d'epoca L. 15 milioni e mutuo. TC Dual 857.666.
**LIBERO** A Nichelino (via Tripoli) 2 camere tinello cucinino bagno nuovo L. 35 milioni e mutuo TC 873.0666.
**LIBERO** A v. Borgaro (M. Campagna) ampia camera cucina bagno fuso nuovo L. 30 milioni mutuo. TC 873.0666.

**LIBERO**
Barriera di Milano in palazzina a 2 piani alloggio di 2 camere tinello cucinino bagno ristrutturato occasione L. 78 milioni mezzo mutuo. Ubp 518.986.

**LIBERO** corso Racconigi 22, luminoso appartamento, ingresso, 2 camere, cucina, bagno, balconi. Tel. ore 611.582.
**LIBERO** corso Vittorio Alleata piazza Adriano in recente stabile piano alto soggiorno camera cucina bagno ristrutturato, box auto. Tel. 517.561.
**LIBERO** medio signorile via Foligno 2 camere tinello cucinino bagno ripostiglio piano 3° L. 74 milioni. Crimea 541.856.
**LIBERO** piazza Bernini recente salottino 3 camere cucina doppi servizi box L. 238 milioni. Kellermuller 590.782.
**LIBERO** subito Cascine Vica camera cucina servizi prezzo interessante. Tel. 364.491.
**LIBERO** v. Balbis ristrutturato completamente luminoso ingresso salottino letto cucina ripostiglio riscaldamento autonomo L. 510.801 Imm. Degen. Pecorie.
**LIBERO** 26 km Torino recente soggiorno con camino 3 vani mansarda box L. 115 milioni. Tel. 380.445.
**MANTA** di Saluzzo villetta unifamiliare abitabile mq 800 da ristrutturare. Terreno mq 4000 stupenda posizione panoramica. Imm. Origlia Saluzzo tel. 0175 41.888.
**MATTEOTTI** corso Lecce corso Re Umberto libero 8 vani doppi servizi mq 209 adatto anche uso ufficio. Bit 561.2001.
**MEDICASE** libero via Cigna presso Rondò 3 camere tinello cucinino piano alto ascensore mq 130. Tel. 333.9070.
**MONTICASE** vende a Sangano villetta unifamiliare di recente costruzione mq 800 L. 245 milioni trattabili. Tel. 561.2141 - 561.2155.
**MONTICASE** vende in corso Casale libero luglio 89 ingresso 2 camere cucina abitabile servizi L. 85 milioni. Tel. 561.2141 - 561.2155.
**NICHELINO** centro piano alto bello spazioso camera tinello cucinino servizi L. 25 milioni più mutuo. Tel. 621.452.
**NICHELINO** centro villa indipendente 3 lati 3 camere cucina bagno magazzino box orto L. 200 milioni. Tel. 621.452.
**NICHELINO** in palazzina nuova ultimo alloggio 3 camere cucina bagno L. 30 milioni più mutuo. tre 2%. Tel. 621.452.

**NICHELINO (TORINO)**
**via Milano 10 impresa vende alloggi signorili in piccola palazzina pronta consegna. Tel. 626.987.**

**ORBASSANO** vicino circonvallazione 3 vani box L. 36 milioni e 30 mutuo. Telefonare 903.445.
**PALAZZOTTO** signorile ristrutturato ad ogni livello nel rispetto del gregio originario largo Cl. Camera alloggi mq 140 posando box. Furbello 644.568.
**PARELLA** fine frazionamento 1-2 camere tinello cucinino bagno terrno autonomo con sfarzo. Tel. 544.100.
**PARELLA** libero ingresso 2 camere tinello cucinino bagno cantina. Tel. 447.6428.
**PIAZZA** Madama Cristina vendiamo frazionatamente alloggi mono-bi-trilocali negozi magazzini box da L. 11 milioni. Mutuo 75%. Tel. 0121 72.894 78.858.
**PINO** Residenza Vigna Clara ingresso vendo porzioni di villa totalmente disimpegnata. Telefonare 858.940.
**PINO** Torinese libero palazzina signorile salone 3 camere cucina biservizi con mansarda collegata a bagno 2 posti auto giardino privato Finzi 505.681.
**PINO** Torinese libero panoramico in palazzina soggiorno 2 camere cucina servizio lavanderia box per 2 auto L. 135 milioni Tel 529.902.
**PINO** Torinese libero salone 2 camere tinello cucinino bagno box cantina. L. 140 milioni Mutuo. Tel. 942.3867.
**PINO** Torinese, villa libera unifamiliare di mq 240 circa con 700 mq di giardino. Box auto. Tel. (P) 511.382.
**PINO** villa prestigiosa splendida posizione panoramica unifamiliare lussuosamente rifinita parco 1500 mq casa custode autorizzata. Bertelli 585.892.
**POZZO** Strada adiacenze Montefusco libero camera tinello cucinino 5° piano mq 84 L. 68 milioni. Bella 404.1016.
**POZZO STRADA** signorile salone 3 camere cucina biservizi cantina box. Tel. 958 5459 Esm.

**PRECOLLINA**
**1 comune Torino cooperativa prenota unità immobiliari in villetta a schiera. Mutuo agevolato e pagamento ad avanzamento lavori. Tel. 506.811.**

**REAGLIE**
**in nuova ristrutturazione appartamenti signorili su 2 piani da 160-180 mq con giardino e box. Pagamenti dilazionati. Fatia & Centomo, tel. 741.2874.**

**RIVALTA**
libero ingresso 3 camere tinello cucinotto doppi servizi mq 138 L. 97 milioni. Sabatelli Immobili 011 650.358.

**RIVALTA (TORINO)**
**via Gobbi 29 impresa vende villetta a schiera in costruzione a grezzi d'appartamento. Mutuo e dilazioni. Telefonare 626.987.**

**RIVALTA** villa uni bifamiliare panoramicissima su 2 piani e mansarda appartamento custode parco. Tel. 953.2632.
**RIVOLI** (Cascine Vica Mari Banda) splendido lussuoso alloggio salone 3 camere cucina 2 bagni. Bertelli 502.288.
**RIVOLI** collina Belvedere villa nuova bifolio piano 5 vani 3 servizi taverretta garage giardino Tel. 953.2632.

**RIVOLI LIBERO**
**v. Gatti signorile: salone 3 camere cucina biservizi nuova costruzione piano alto. Gabetti, t. 6787.**

**RIVOLI** piano alto salone 2 camere cucina biservizi cantina box. Tel. 958 1525 Esm.

**RIVOLI**
vendiamo alloggio piano alto libero marzo 1989 di camere tinello cucinino bagni ripostiglio. Bertelli 548.153.
**RIVOLI** (via Scietto) casa da ristrutturare su 2 piani mq 180 con giardino mq 250 L. 125 milioni Bertelli 582.288.

**SANTENA**
**Condominio Pioppeto libero: in grezzo 2 camere tinello cucinotta bagno box auto. Gabetti, t. 6787.**

**SERIM** 519.801 libero S. Rocco via Mongrenero tinello 3 camere cucina bagno piano 2° L. 39 milioni, mutuo 90%.
**SERIM** 519.801 libero S. Rita via Casalgneviraa. 2 camere tinello cucinino bagno, 2 anni L. 60 milioni, permuta.
**SERIM** 519.801 libero via Bonzo quasi via G. Peri ampio camera tinello cucinino bagno, subito 1982 piano alto.
**SERIM** 519.801 libero zona Università via Bava mq 80 netto, separato camera cucinetta bagno casa d'epoca.

**S. GIORGIO CANAVESE**
**in nuova palazzina libere: 2 camere cucina bagno, 3° piano, L. 86 milioni. Gabetti, tel. 6787.**

**SIC** corso Moncalieri libero camera tinello cucinino servizi riscaldamento centrale. Tel. 320.425.
**SIEMA** vende in via Bertola alloggio di mq 100 circa adatto anche per ufficio. Tel. 548.803 - 548.534.

**S. MAURO**
**zona precollinare vendiamo villa libera internamente indipendente giardino e box. Agenzia 3, 6787.**

**S. PAOLO** libero ristrutturato camera cucina bagno cantina, minimo anticipo L. 5 milioni Tel. 647.6428.
**S. PAOLO** (via Veglia) ampio 2 camere cucina servizio permuta. Tel. 832.289 Calcinà.
**S. RITA** in stabile signorile ampio ingresso camera tinello cucinino servizi occupato immobiliari agenzia 506.334.
**S. RITA** libero Parco Mignon recente ingresso 2 camere tinello cucinino servizi. Immobiliari Associati, tel. 506.334.
**S. RITA** liberi piano rialzato salone 3 camere cucina doppi servizi prezzo interessante. Tel. 304.491.
**S. SALVARIO** libero attico soggiorno living tinello cucinino bagno 2 camere pavimentazione marmorizzata. Tel. 210.772.
**TAIT** 513.931 libero corso Marconi (via Madama Cristina) salone camera soggiorno servizi e terrazzo di 80 mq.
**TAIT** 513.931 libero precollinare (su corso) in posizione d'epoca ampio appartamento e garage.
**TECNOCASA** 545.662 corso Unione via Madrepore libero ingresso 2 camere tinello cucinino mansarda piano 5°.
**TECNOCASA** 545.662 piazza Statuto adiacenze libero ingresso 3 camere tinello cucinino bagno piano 6°, torrno.
**TECNOCASA** 545.662 Bargano prenotasi villa uni bi-trifamiliari salone cucina 3 camere box giardino L. 210 milioni.
**TECNOCASA** 545.662 via Asiago Porta Stradi libero ingresso camera tinello cucinino bagno, piano rialzato.
**TECNOCASA** 545.662 S. Donato v. Cervino ingresso camera soggiorno ang. cottura bagno piano 2° terrno autonomo.

**TORINO**
**via Lavena 10 angolo via Monte Cengio impresa vende alloggi signorili camere spalle ml. bagni fondente, dilazioni. Visita in cantiere ore 14-18. Tel. 626.867.**

**UTIP 518.986**
**libero corso Sommellier**
**stabile d'epoca**
Interamente ristrutturato riscaldamento autonomo, 3 camere cucina bagno cantina luminosissimo, ottima occasione L. 82 milioni mutuo disponi. Possibili permute

**UTIP 518.986**
**PIAZZA MASSAUA**
**LIBERO RISTRUTTURATO**
3 vani, 2 balconi, 2 camere, ampio soggiorno, spaziosissimo, bagno, cantina, impianti elettrici ed idraulici nuovi, L. 80 milioni possibilità mutuo prima casa, permute

(continua)

**Domanda:** – Mi può spiegare cosa sono i fondi comuni? **Risposta:** – Ma certo, è il mio mestiere, io curo gli interessi di tanti risparmiatori come lei. Tutti gli investimenti messi insieme formano un grande capitale che viene amministrato da professionisti... **D:** – Eh, ma io ho già ricevuto tanti consigli a riguardo dei fondi comuni. **R:** – Sì, ma chi glieli ha dati questi consigli? **D:** – Beh, amici, conoscenti... **R:** – E cosa le hanno consigliato? **D:** – Ma, i pareri sono discordi. **R:** – Eh, purtroppo succede, comunque lei si fidi solo dei professionisti, non ascolti chi non è del mestiere, perché molto spesso si passa dai facili entusiasmi alla più assoluta indifferenza. **D:** – Mi consigli lei. **R:** – Certo. **D:** – Ma la prego di essere chiaro. **R:** – Sicuramente, è un nostro dovere spiegare le cose senza troppi paroloni. Ci venga a trovare, le spiegheremo la necessità del lungo termine, la diversificazione del rischio e il tipo di fondo comune più adatto alle sue esigenze. Ci vediamo!

**"FONDI COMUNI DI INVESTIMENTO? MA CHI È LEI PER CONSIGLIARMI?"**

Fondi Comuni. Di Investimento. L'investimento equilibrato.

La rivista dei Dehoniani «Settimana» lancia un'audace proposta

# «Un vescovo riapra il dialogo tra la Chiesa e i preti sposati»

**Sono 8 mila - Emarginati dalla gerarchia in Italia, molto più che in altri Paesi**

CITTA' [illegible] VATICANO — Appare qualche crepa nel muro che separa i preti sposati dalla [illegible] italiana. *Settimana*, [illegible] prestigiosa rivista dei Padri Dehoniani [illegible] Bologna (gli [illegible] che pubblicano [illegible] *Regno*) lancia una proposta clamorosa, visto il clima di silenzio che [illegible] sempre circonda [illegible] problema nel nostro Paese: *affidare* [illegible] vescovo [illegible] livello nazionale) e a un sacerdote (a livello [illegible] diocesi) il compito [illegible] dialogare [illegible] incontrarsi [illegible] i sacerdoti (circa 8 mila, contro i [illegible] mila in attività in Italia) che hanno scelto di [illegible]

«Tale *figura* [illegible] il compito — scrive *Settimana* in un [illegible] redazionale che [illegible] due pagine, la prima e l'ultima della rivista — *di una rappresentanza autorevole in occasione di incontri locali o nazionali, e probabilmente il vantaggio di riportare i termini del confronto in un ambito rispettoso sia dei preti* [illegible] *attualmente esercitano il ministero,* [illegible] *di quelli che, opportuna dispensa, l'hanno lasciato*».

Ma non è la sola novità, in questo campo: la Commissione presbiterale italiana (un gruppo di preti rappresentativi [illegible] delle regioni, che affianca la Conferenza episcopale italiana soprattutto per i problemi [illegible] clero) [illegible] all'ordine del giorno alcune richieste, e soprattutto quella [illegible] «*chiedere alla presidenza* [illegible] *Cei di designare ufficialmente* un vescovo [illegible] *incarico di studiare il problema dei preti sposati,* [illegible] *prendere contatto* [illegible] *i gruppi, di orientare su questo* [illegible] *l'azione pastorale* [illegible] *vescovi italiani*».

Sul problema, fino ad ora, ha [illegible] a livello [illegible] il silenzio, [illegible] che *Settimana* parla dell'esigenza di «*trovare comunque una misura pastorale che non sappia di rimozione del problema*». Nell'81 — [illegible] rivelato don [illegible] Venturi, un parroco toscano che [illegible] occupa anche dei confratelli [illegible] sali — la commissione regionale [illegible] il clero della Toscana si accingeva a discutere l'argomento. [illegible] quando [illegible] per iniziare la [illegible] sione, il vescovo che presiedeva comunicò la proibizione ad affrontare l'argomento, decisa dalla presidenza [illegible] Conferenza episcopale toscana: «*I vescovi avocarono a sé tale discussione*».

Da allora, il silenzio. «*Anche in quel periodo* — testimonia don Venturi — *i vescovi sterili furono invitati a non riscaldare in adunanza e a non incontrare gruppi di preti sposati per non favorire la loro aggregazione*».

Circa 80 [illegible] preti si [illegible] negli [illegible] 25 anni: [illegible] questi 45 mila hanno avuto [illegible] dispensa. Molte altre domande (oltre [illegible] mila) giacciono inevase alla Congregazione per la Dottrina [illegible] Fede (ex Sant'Uffizio): «*Dopo l'intervento di papa Giovanni Paolo II* — afferma don Venturi — *le dispense vengono* [illegible] *con difficoltà*».

Uno dei criteri in vigore attualmente — non codificato [illegible] alcuna legge, se non [illegible] disposizioni interne — sarebbe quello di non concedere dispense se l'interessato [illegible] meno di quarant'anni.

Qualcosa è cambiato, riconosce il giornale. «*Ma bisogna dire* — afferma Giovanni Cennari, presidente [illegible] «Vocatio», [illegible] maggiore organizzazione [illegible] italiana — *che questi* [illegible] *sono, per quanto riguarda l'ufficialità, più da parte dei preti sposati che da parte della* [illegible] *rarchia e* [illegible] *italiana come tale*».

All'estero i rapporti fra i sacerdoti, che [illegible] lo il ministero per sposarsi, e [illegible] sono [illegible] buoni, soprattutto nelle Americhe. Ci [illegible] contatti [illegible] i vescovi, e la loro [illegible] pastorale è frequente. «*Il clima nuovo* [illegible] *dovuto* [illegible] *fatto che i preti sposati hanno superato* [illegible] *fase* [illegible] *sola critica e manifestano una disponibilità, la loro presenza e testimonianza.* [illegible] positivo però [illegible] Settimana *si pronunci contro la rimozione del problema, e che accentui l'esigenza di una riconciliazione, affermando che c'è stata una rottura reciproca*».

**Marco Tosatti**

### [illegible] Studioso italiano [illegible] in Egitto

IL [illegible] — Un professore italiano docente nell'istituto tecnico [illegible] leriano don [illegible] del Cairo nel quadro della cooperazione culturale italo-egiziana [illegible] stato arrestato [illegible] l'accusa [illegible] possesso [illegible] di reperti faraonici e di altra natura.

Dopo una perquisizione domiciliare, [illegible] Benotto ha ricevuto una comunicazione giudiziaria dalla procura della Repubblica, quindi tratto in [illegible] per [illegible] essere processato per direttissima oggi o domani. Allo studioso sono state sequestrate antichità egizie. *(Ansa)*

Domani si apre il processo a Trento per la frana dei 268 morti

# Stava, tragedia [illegible] verità

**All'inizio dell'inchiesta gli indiziati [illegible] 61, compresi politici e precedenti amministratori [illegible] miniera maledetta; sotto [illegible] undici tecnici [illegible] degli ultimi proprietari - I parenti delle vittime sperano che [illegible] si parli [illegible] solita fatalità**

[illegible] INVIATO

TRENTO. — Era da poco passato mezzogiorno e c'era il sole. Molti tornavano dalla passeggiata nei boschi, venivano [illegible] i sentieri verso [illegible] Valle [illegible] Stava luminosi. Altri erano [illegible] rientrati in albergo, aspettavano [illegible] a tavola: [illegible] hall, un vociare di madri, di padri, di figli. Altri ancora, i [illegible] ni, [illegible] il lavoro nei prati. Chi percorreva [illegible] strada [illegible] verso la montagna udì [illegible] boato, [illegible] nuvola bianca plumbea [illegible] rio a distendersi [illegible] un pezzo di Tesero, portando via tutto.

Il 19 luglio del [illegible] la tragedia [illegible]: 268 morti sotto [illegible] lungo fiume [illegible] fango. Avevano ceduto [illegible] argini dei bacini della miniera di Prestavel, lassù sopra le teste degli [illegible] e [illegible] villeggianti: due precarie [illegible] di terrapieno, che contenevano le acque in cui [illegible] procedeva al lavaggio della fluorite. Uno sbarramento crollato sull'altro, e quell'onda [illegible] melma che non lasciò quasi scampo. Pochissimi i feriti. [illegible] di ambulanze [illegible] Trento e da Bolzano, lo scavare convulso nella [illegible] livida. [illegible] che [illegible] alla ricerca [illegible] corpi straziati. Gran [illegible] vittime era della zona di Milano: gente che era andata a [illegible] una vacanza nel grande [illegible] del Trentino. Tra queste, anche [illegible] nostro Mario Fabbri, capo [illegible] redazione milanese [illegible] «La Stampa», travolto insieme [illegible] familiari. Alcuni di quei corpi non si son più trovati: li ha portati via il torrente Avisio.

Dopo quasi tre anni, dopo l'inizio del processo per quei 268 morti. Un mucchio di [illegible] quelle che compongono la [illegible] rinvio a giudizio firmata dal giudice istruttore Carlo Ancona [illegible] serie [illegible] tappe giudiziarie [illegible] «ricerca [illegible] «responsabilità». Dodici [illegible] imputati: Alberto Benetti, dirigente [illegible] dell'Ufficio minerario della [illegible] e amministratore [illegible] delegato della Fluormine e [illegible] Bolmine; Vincenzo Campedel, ex direttore della miniera [illegible] Prestavel; Aldo Currò Dossi, [illegible] rigente del Distretto [illegible] rario della Provincia [illegible] Trento; Fabio Fiorini, che propose la realizzazione del secondo bacino; Mario Caravana, direttore dei servizi esterni della [illegible] nell'ultima gestione; Antonio Ghirardini, autore di uno [illegible] di fattibilità del bacino superiore; Giuseppe Lattuca, direttore della miniera dal '78 al '79; Alberto Morandi, [illegible] era addetta [illegible] direzione dell'impianto dal [illegible] 76; Giuliano Perna, dirigente del Distretto minerario della Provincia [illegible] Toscana, [illegible] generale della Fluormine; Giulio Rossi, amministratore [illegible] Presalpi; [illegible] Murara, dell'Ufficio minerario pro[illegible]. Le imputazioni [illegible] no quelle [illegible] omicidio colposo plurimo e inondazione.

Uno degli ultimi proprietari [illegible] miniera di Prestavel [illegible] undici «tecnici», [illegible] risponderà [illegible] di [illegible] di quella furia che [illegible] abbattè [illegible] turisti [illegible] villeggianti, [illegible] quella grande ferita che attraversò Tesero. Con la rievocazione [illegible] tragedia [illegible] l'angoscia [illegible] parenti delle vittime riuniti in associazioni, una battaglia procedurale [illegible] centinaia di carte dell'istruttoria. Con dei protagonisti, sul [illegible] degli accusati, che sembrano [illegible] gli ultimi [illegible] fila [illegible] «ricerca delle responsabilità».

Erano 61 gli [illegible] quando il procuratore [illegible] Repubblica Francesco Saverio Memmi prese [illegible] mano l'inchiesta [illegible] disastro di STAVA. Un gruppo di personaggi eccellenti, chi per un verso e chi per [illegible] altro, [illegible] storia [illegible] quella sinistra miniera di Prestavel. Il primo bacino fu costruito, negli Anni 60, dalla [illegible] Montecatini. Poi fu un susseguirsi di gestioni di varie società, [illegible] Montedison. E quando la Montedison decise di disfarsi dell'impianto, subentrò la Provincia di Trento. Infine la miniera [illegible] nelle mani dei fratelli [illegible] e Giulio [illegible] ta, bergamaschi, [illegible] della «Presalpi Mineraria» ma più che altro intenti a gestire [illegible] catena di gelaterie in [illegible].

Per la conduzione [illegible] bacini di [illegible] la Presalpi si [illegible] a [illegible] tecnici. Campedel e Caravana. Ma loro hanno ripetuto che [illegible] allavano degli organi di controllo [illegible] Provincia: loro badavano al livello [illegible], [illegible] pensavano di [illegible] occupare anche della struttura [illegible] pareti portanti.

[illegible] trafila dei sospetti, [illegible], delle discolpe, una quantità di comunicazioni giudiziarie. Tra [illegible] interrogati, [illegible] Eugenio Cefis, [illegible] presidente [illegible] Montedison, e [illegible] tanti politici trentini, come Remo Jori, [illegible] [illegible] foreste e [illegible] bacini montani, e Gianni Bazzanella, [illegible] [illegible] provinciale all'industria.

Nel mezzo dell'inchiesta, le raggelanti risposte dei periti [illegible] cause del [illegible] [illegible] serie di imprudenze, imperizie, superficialità, [illegible] fino all'inizio [illegible] costruzione [illegible] bacini. Ma nel procedere dell'istruttoria i «politici» sono [illegible] prosciolti. Poi il giudice istruttore [illegible] a giudizio [illegible] «tecnici», ai quali infine s'aggiungono Giulio Rota e Giuliano Murara, per effetto [illegible] una decisione della [illegible] della corte d'appello.

Da domani, [illegible] udienze con questa breve fila di «imputati [illegible] superstiti». E una folla di familiari [illegible] vittime. A quanto pare, [illegible] Montedison ha manifestato una certa disponibilità ad u[illegible] risarcimento [illegible] parti civili: [illegible] parla di qualche decina di miliardi, ma un legale della società precisa [illegible] finora c'è soltanto un «sondaggio» e [illegible] titolo informativo». Per i parenti [illegible] quanti furono travolti da quel [illegible] [illegible] fango c'è soprattutto una speranza: [illegible] in tribunale [illegible] si parli [illegible] fatalità.

**Giuliano Marchesini**

**QUELLO VERO VALE 65 MILIARDI**

Ginevra. Nella città svizzera si è inaugurata una mostra intitolata [illegible] «falsi geniali», cioè con certificato di garanzia. Nella foto il rappresentato è falso di «Le iris» [illegible] Vincent Van Gogh che [illegible]ta dipinse nel 1889 subito dopo il ricovero nell'ospedale psichiatrico di St-Rémy. L'originale è stato venduto all'asta il novembre dello scorso anno a [illegible] York per quasi 65 miliardi

Giudizi diversi sull'enciclica «Sollecitudine sociale»

# *Il New York Times critica il Papa e Mosca polemizza in sua difesa*

MOSCA — Il settimanale *Literaturnaya Gazieta* difende l'enciclica di Giovanni Paolo II «*Sollicitudo rei socialis*» dalle dure critiche che il *New York Times* [illegible] rivolto [illegible] mento papale perché ha messo sullo [illegible] piano il mondo del capitalismo e quello del [illegible].

Precisato [illegible] quello [illegible] giornale [illegible] è «*una polemica estremamente rara per la stampa occidentale*». Il settimanale sovietico ricorda l'evoluzione [illegible] atteggiamenti politici [illegible] Vaticano [illegible] dal «Sillabo» di [illegible] fino alla rinuncia, «*per merito di Giovanni XXIII e di Paolo VI*», [illegible] tentativi di «*arrestare il progresso con l'aiuto di encicliche dogmatiche*». E' [illegible] anche «estremamente raro» che una rivista sovietica autorevole, [illegible] *Literaturnaya Gazieta*, prenda le [illegible] di un'enciclica [illegible] polemizzando [illegible] [illegible] altrettanto [illegible] autorevole giornale [illegible] tale come il [illegible] [illegible] *Times*.

Il settimanale prosegue la [illegible] [illegible] scritte vaticane citando «l'ultima novità, [illegible] *ha fatto insorgere il quotidiano americano: l'ultima enciclica papale* [illegible] *"sullo stesso piano" il capitalismo liberale ed il collettivismo marxista*». E commenta, con ironia: «*Il New York Times non riesce a trattenere il proprio sdegno di fronte a tale "ingiustizia scandalosa". Un paragone simile, diciamolo pure, lo* [illegible] *ingiurioso anche noi, su pure per altre* [illegible] *che non* [illegible] *il caso di approfondire in questa sede*».

L'autore sovietico vuole invece soffermarsi «*sulla constatazione del fatto principale*»: «*Interpretando l'enciclica* [illegible] *"un inatteso e sorprendente gesto in favore dell'Unione Sovietica", rimproverandole "passaggi infelici in cui si traccia un parallelo fra Est ed Ovest" e persino "un'aperta* [illegible] *nei confronti degli Stati Uniti che in essa si avverte"*, il New York Times cerca di correggere il Papa... [illegible] *destra*».

«*Tornare alla* [illegible] *mentalità: questo è il senso delle critiche rivolte al documento del Vaticano da coloro che, come prima, pongono le proprie concezioni di classe ed ideologiche al di sopra della sollecitudine per il sopravvivere dell'intera umanità e per una vita dignitosa di ogni uomo sulla terra. Sembra addirittura* [illegible] *assistere al tentativo d'imporre — in questo caso direttamente al Vaticano —* [illegible] *"Sillabo", ma questa volta si tratta di un elenco* [illegible] *maggiori errori... della Chiesa*», conclude *Literaturnaya Gazieta*.

Nell'Iseo, l'elicottero stava andando a soccorrere un bambino

# Eliambulanza cade nel lago

**L'incidente causato dal maltempo o da un'avaria al motore - Ferito gravemente il pilota, solo qualche escoriazione per i tre passeggeri**

[illegible]

### [illegible] pretore inquisito

CATANZARO — [illegible] è suicidato, nella sua abitazione di Bella Marina, [illegible] due colpi [illegible] fucile, il vice pretore di Cropani, Benito Ciocci, 56 anni. I motivi del gesto [illegible] drebbero ricercati nel fatto che il Ciocci era stato inquisito e, in attesa del processo, fissato per il [illegible] aprile, era stato sospeso dall'incarico. L'accusa rivolta al vice pretore era di interesse privato in atti di ufficio.

Secondo una ricostruzione dei fatti, il maresciallo dei carabinieri di Cropani, [illegible] Cavalletti, aveva avviato un'inchiesta [illegible] presunte irregolarità [illegible] Comune. Sulla vicenda, [illegible] avrebbe avuto un colloquio informativo con il [illegible] pretore che avrebbe raccomandato «prudenza». *(Agi)*

### [illegible] «gombero» [illegible]

MILANO — Su ordine del pretore di Milano Antonio Nova, [illegible] stranieri, [illegible] maggior parte sudafricani e arabi, e qualche tossicodipendente, sono stati fatti sgomberare dalla polizia da uno stabile, [illegible] in [illegible] zona poco distante [illegible] centro, che occupavano abusivamente da qualche mese. [illegible] [illegible] persone fermate [illegible] [illegible] in questura per accertamenti, di queste ottanta so[illegible] già state [illegible] perché in regola con il permesso di soggiorno.

L'immobile occupato era uno stabilimento di proprietà della Iva[illegible], una società che aveva da tempo abbandonato il [illegible] per [illegible] [illegible] uffici in periferia, e che era in attesa del permesso di [illegible]

### [illegible] Concorso Fs con «sollevamento pesi»

CAGLIARI — Nel [illegible] per l'assunzione di 80 manovali alle ferrovie sarde, i candidati devono eseguire anche una prova ergometrica che consiste nel sollevare 15 traversine da 50 chilogrammi l'una in otto minuti. La prova, che richiede un altissimo livello di forza, è prevista in un concorso al quale sono ammesse anche le donne.

E infatti nessuna delle candidate è riuscita a superarla, rimanendo così esclusa dall'assunzione: la prova è determinante per il conseguimento dell'idoneità. La vicenda è denunciata in [illegible]'interrogazione dei consiglieri regionali comunisti Linetta Serri, Lucia Moi e Ada Lai, le quali hanno [illegible] agli assessori dei trasporti e del [illegible] se non ritengono opportuno intervenire perché [illegible] modificate [illegible] disposizioni previste [illegible] bando di concorso.

[illegible] DAL [illegible] CORRISPONDENTE

[illegible] — Un elicottero-ambulanza è caduto nelle [illegible] del lago d'Iseo, mentre accorreva all'ospedale di Lovere — proveniente da quello di Brescia — per intervenire a favore [illegible] un bimbo di due [illegible] affetto [illegible] una gravissima forma [illegible] [illegible] fezione. I quattro passeggeri hanno rischiato di annegare, ma [illegible] [illegible] soccorsi dalla gente [illegible] [illegible] intervenuti [illegible] una imbarcazione. Solo il pilota [illegible] è ferito in [illegible] seria; [illegible] altri [illegible] nenti dell'equipaggio della eliambulanza [illegible] [illegible] [illegible] vata con [illegible] [illegible] fuori programma.

L'episodio è avvenuto [illegible] mattina verso le 11,30 al largo [illegible] Portirone di Tavernola, una località della sponda bergamasca [illegible] lago d'Iseo. L'eliambulanza, di proprietà di [illegible] ditta di Esine, [illegible] malmente impiegata per interventi [illegible]nti di [illegible], è [illegible] dall'ospedale [illegible] [illegible] verso quello [illegible] Lovere [illegible] dovendo caricare urgentemente — e trasportare nel reparto [illegible] [illegible] Brescia — il piccolo Matteo Solardi, [illegible] Fonteno.

Sull'elicottero [illegible] [illegible] posto il pilota Pasquale Rivolta, di 25 anni, di Brescia, il suo aiutante A[illegible] Celesi, [illegible] 21 anni, di Todi [illegible] residente a Brescia, l'infermiera Rosaria Grazioli, di 21 anni, di Villa Carcina, e il medico Franco Mazzolini, di [illegible] anni, di Brescia: una «équipe» che altre volte aveva effettuato interventi di emergenza.

L'elicottero, un «Agusta B109», a duecento metri dalla riva [illegible] Portirone è stato [illegible] [illegible] versione l'i[illegible] [illegible] rebbe dovuto alla nebbia e [illegible] cattivo tempo. Ma secondo [illegible] testimonianze degli [illegible] tanti [illegible] Portirone, si è sentito il rumore di uno scoppietto; il pilota deve [illegible] cercato fino all'ultimo [illegible] controllare il velivolo e di tentare un «ammaraggio» [illegible] fortuna.

L'elicottero è [illegible] nel lago. Il portellone era stato [illegible] aperto e così i quattro passeggeri a pochi metri dall'acqua si [illegible] tuffati.

[illegible] sponda aveva seguito [illegible] [illegible] scena [illegible] proprietaria di una villetta, la signora Margaret Frassi, che [illegible] indugiare, [illegible] messo subito in moto la sua imbarcazione, chiamando altre persone.

Nel giro di pochi minuti, la barca ha raggiunto la zona dove i quattro erano [illegible] in acqua e dove apparivano tutti in difficoltà.

I quattro [illegible] [illegible] portati a riva intirizziti e spaventatissimi e poi subito accompagnati all'ospedale bergamasco di Sarnico. Qui sono state fornite loro le prime urgenti [illegible], dopo di [illegible] il Rivolta [illegible] [illegible] trasferito all'ospedale di Brescia, con una prognosi [illegible] 50 giorni, mentre l'aiutante pilota, l'infermiera e il [illegible] hanno potuto [illegible] a casa, avendo riportato solo qualche escoriazione.

Poco dopo un altro elicottero è decollato da Brescia alla volta di Lovere e ha caricato il bambino per il quale vi [illegible] urgente necessità di [illegible]. p.

SERIE LIMITATA SERIE LIMITATA Ford SERIE LIMITATA SERIE LIMITATA

VOYAGER

PORTA PACCHI AMERICA
ACCENSIONE ELETTRONICA
CINTURE DI SICUREZZA INERZIALI
SEDILE POSTERIORE A RIBALTAMENTO FRAZIONATO
TERGI LUNOTTO POSTERIORE
FARI ALOGENI
CERCHI [illegible]

L. 11.480.000
TUTTO COMPRESO - IVA INCLUSA

L'INIZIATIVA E' VALIDA SOLO FINO AL 30 APRILE '[illegible]

UNA PROPOSTA

CARMAGNOLA VIA CHIERI 103 — Autonord
CHIVASSO STRADA [illegible] 52 SETTIMO VIA DELLA REPUBBLICA 56 — Autorimessa
CIRIÈ VIA TORINO 68/70 — Blu.Car
COLLEGNO CORSO FRANCIA [illegible] — Co-Auto
FROSSASCO VIA PINEROLO 7 — Sara
MONCALIERI CORSO ROMA 11 — Sivar
TORINO VIA NIZZA 88 CORSO AGNELLI 23 CORSO SIRACUSA 83 — Autostadio
TORINO CORSO PRINCIPE EUGENIO 11 CORSO GROSSETO 318 — Euromotor

[illegible] CUMULABILE CON ALTRE [illegible] CORSO

Oggi prima iniziativa mondiale contro il tabacco

# Il giorno anti-fumo

**Indetta dall'Oms e [redacted] dalla Lega [redacted]o i tumori vuole denunciare i pericoli della nicotina: le sigarette causano un terzo delle morti nella [redacted] età**

MILANO — Oggi sarà la prima «Giornata [redacted] tabacco». Una data [redacted] dall'Organizzazione mondiale della sanità (Oms) durante il convegno di Tokyo nel novembre scorso, su «Tabacco o salute». In tutto il mondo sono previste iniziative: sospensione [redacted] pubblicità di sigarette, limi[redacted] delle vendite, campagne di sensibilizzazione sui danni da fumo.

[redacted] queste [redacted]gne? [redacted] di [redacted] dati raccolti dalla stessa Oms, nel Canada i fumatori sono diminuiti del 5,5%, del 10% [redacted] Gran Bretagna e addirittura del 40% negli Stati Uniti.

E in Italia? Anche per noi il 7 aprile dovrebbe essere senza sigarette: se ne è fatta promotrice la Lega per la lotta contro i tumori che ha fatto confluire oggi la [redacted] tradizionale «Giornata senza tabacco». Locandine con lo slogan «Oggi il mondo ha deciso di smettere», depliants nelle farmacie per illustrare i principali rischi da fumo, sia per chi direttamente [redacted]a sia per chi è costretto a subire la sigaretta altrui.

Ma a parte queste iniziative, si fa troppo [redacted] sul piano dell'informazione, della prevenzione, della legge: lo afferma senza mezzi termini [redacted] sezione milanese della Lega contro i tumori [redacted] un «Libro [redacted] sul fumo», presentato ieri. Eppure quello del fumo, in Italia, [redacted] è un problema da poco: «Il fumo di sigarette — [redacted] legge nel libro — causa [redacted] un terzo di tutte le morti nella [redacted] età e un decimo delle morti fra i più anziani. Ciò equivale ad un complesso di 40 mila morti ogni [redacted] su un totale di circa 130 mila; in altri termini più di una morte ogni [redacted] oggi è dovuta al tabacco». Non solo, con l'attuale linea di tendenza [redacted] dovrebbe arrivare in breve tempo alle 100 mila morti ogni anno.

«Di fronte a queste drammatiche [redacted] — [redacted] il [redacted] — il ministro della Sanità ha dichiarato, soltanto un anno fa, che il fumo non rappresenta una priorità per la salute e non ha di conseguenza adottato alcuna misura per ridurne le conseguenze».

Eppure esistono «strumenti di immediata efficacia per ridurre il [redacted]mo di sigarette». Il primo è uno dei [redacted] semplici: aumentarne il costo, che per l'Italia è al momento uno [redacted] più bassi d'Europa. Calcolando il prezzo in Ecu (la moneta della Comunità europea), un pacchetto co[redacted] [redacted] nel 1,02 con un carico fiscale di 0,73; in Danimarca lo stesso pacchetto costa 3,16 Ecu con un carico fiscale di 2,76. [redacted] non c'è nessuna politica che favorisca, tra le sigarette, quella con la minore concentrazione di catrame.

Al contrario «il monopolio di Stato prevede prezzi più [redacted] per le sigarette a più [redacted] contenuto di catrame. Esattamente l'opposto [redacted] quanto suggerirebbe il buon senso e di quanto si verifica, ad esempio, [redacted] Gran Bretagna».

L'Italia poi, assieme a Lu[redacted]semburgo e Grecia, è l'unico Paese della Cee che non mette alcun tipo di avviso sui pacchetti di sigarette. Se si compra un pacchetto, ad esempio, in Portogallo, [redacted] legge: «Il governo informa che l'uso del tabacco può essere nocivo alla salute».

Più drastici [redacted] irlandesi: «Fumare causa il cancro», [redacted] grosso sul davanti del pacchetto. Un avvertimento che non è una bugia: «Delle oltre 130 mila morti per [redacted] registrate ogni anno in Italia — scrive la Lega — circa una su quattro è direttamente [redacted] dal tabacco: oltre l'80 per cento dei tumori [redacted] polmone negli uomini è dovuto al fumo».

Inoltre «gli studi epidemiologici condotti su molte centinaia [redacted] migliaia di persone in vari Paesi hanno dimostrato che il fumo [redacted] [redacted] oltre 10 volte il rischio di tumori al polmone, di 5 volte quello di tumore all'esofago, laringe e faringe; di oltre 20 volte il pericolo di bronchite [redacted]ica e di enfisema, e di una volta e mezzo [redacted] infarto e trombosi cerebrale».

E per chi, in ufficio, a casa o nei luoghi pubblici, subisce il fumo altrui? Il rischio esiste, ed è, secondo il libro della Lega [redacted] i tumori, «inaccettabilmente elevato». Basti ricordare [redacted] conclusioni di uno studio governativo [redacted] Usa: «Il fumo passivo è causa di patologie, tra cui il cancro al polmone; i figli dei genitori che fumano hanno una maggiore presenza di infezioni respiratorie».

In Italia, secondo uno studio Istat [redacted] [redacted], ci sono 13.600.000 fumatori, pari al 30 per cento della popolazione sotto i 14 anni. [redacted] ex fumatori sono quasi 4 milioni e 300 mila. Potenzialmente potrebbero essere molti di più: secondo dati raccolti [redacted] Doxa, infatti, il 26 per cento dei fumatori vorrebbe smettere e il 28 per cento vorrebbe ridurre il consumo di [redacted]bacco. Chi tende a smettere di più sono gli uomini. Le donne no: il 40 [redacted] cento delle fumatrici si dichiarano soddisfatte. La sigaretta per loro è evidentemente legata con l'immagine di successo e piacere su cui si basa la «pubblicità indiretta» delle marche di sigarette.

**Susanna Marzolla**

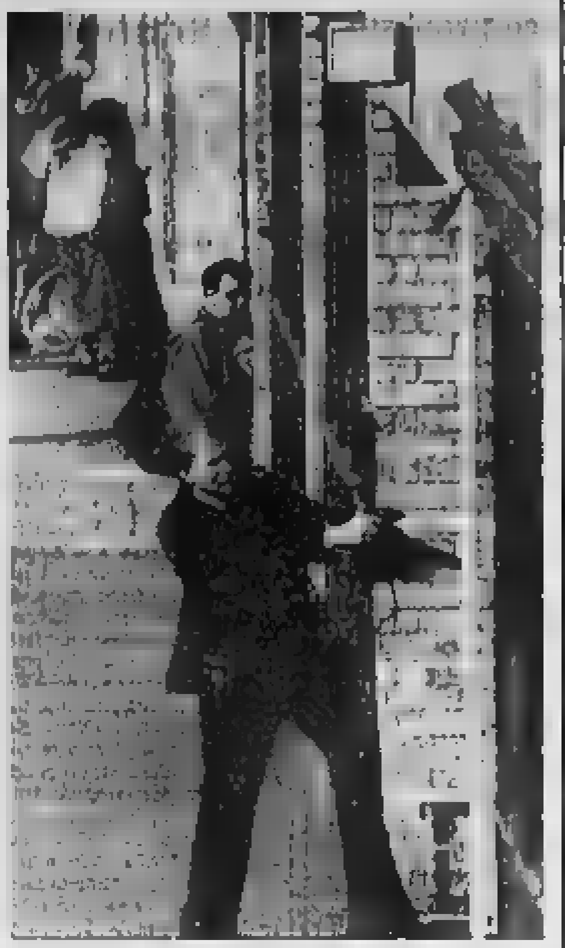

**L'AGENTE PRENDE LA MIRA**

Gavle (Svezia). Un poliziotto prende la mira davanti a un edificio di assistenza pubblica dove un uomo, a cui era appena stato tolto il figlio che aveva adottato tempo fa, ha ucciso una persona e ne ha ferito altre tre (Ap)

A Clusone (Bergamo) proposta del sindacato

# «Chiudiamo l'ospedale per recuperare le ferie»

**I 474 dipendenti protestano - Saranno bloccati due reparti**

DAL NOSTRO CORRISPONDENTE

[redacted] — «Chiudiamo l'ospedale per un mese»: solo in questo modo — pro[redacted]a il sindacato — è possibile porre rimedio ad una si[redacted] intollerabile [redacted] il personale dell'ospedale civile di Clusone, capoluogo dell'Alta Valle Seriana, [redacted] provincia di Bergamo. I 474 dipendenti hanno infatti [redacted] cumulato giorni [redacted] riposo a [redacted] finire, mesi [redacted] ferie [redacted] recuperare, e [redacted] un incredibile monte [redacted] di straordinario.

La situazione appare quasi al collasso ed è per questo che il sindacato ha proposto [redacted] comitato [redacted] gestione dell'Usl 25 di [redacted] questa «soluzione».

Ovvio che la via è impraticabile, [redacted] tuttavia il comitato di gestione non esclude una sospensione temporanea e graduale di alcuni reparti dell'ospedale che [redacted] strano le carenze più gravi: per esempio, fisiologia (un solo medico per 80 [redacted]ti-let[redacted] e probabilmente ginecologia; [redacted]o i primi due reparti a restare temporaneamente chiusi a partire dal prossimo maggio.

[redacted] qual è la situazione? Risponde il presidente del[redacted] 25 di Clusone, Franco Belingheri: «L'Usl allo stato attuale non è più [redacted] grado di garantire la copertura dei turni di lavoro per ventiquattro ore su ventiquattro e questa situazione si trascina dal luglio [redacted] scorso anno, da quando è entrato in vigo[redacted] il nuovo contratto che [redacted] ridotto a trentasei le ore lavorative mantenendo però uguale il numero dei dipen[redacted].

In pratica, se [redacted] dipen[redacted] turnista [redacted] i colleghi [redacted] a sostituirlo e devono ovviamente «saltare» riposi [redacted]tuali ferie oltre che [redacted]lare straordinari per garantire il servizio.

«Siamo arrivati al punto — ricorda il presidente dell'Usl — che taluni lavoratori devono recuperare 500 ore di lavoro straordinario, quando la legge permette di pagarne soltanto 80, e per motivi eccezionali non più di 150».

Il problema è dunque particolarmente grave e riguarda in modo particolare la carenza [redacted] infermieri professionali: non soltanto ce n'è un estremo bisogno, ma non si sa nemmeno dove [redacted] a trovarli: i giovani che si diplomano trovano subito lavoro quasi sempre negli ospedali che ospitano [redacted] scuola [redacted].

Di fronte a questa [redacted]zione, accantonata la «proposta» del sindacato di chiudere per un mese l'ospedale — [redacted] garantendo ovviamente tutti i servizi possibili ai ricoverati —, il comitato di gestione [redacted] di Clusone ha deciso [redacted] ad alcune chiusure tempo[redacted].

Ma non è [redacted] isolato in provincia di Bergamo: è di [redacted] la [redacted] che anche l'ospedale consorziale di Treviglio, ospedale generale di grande livello, è costretto a chiudere il «reparto privati» per assoluta carenza di personale.

**a. pa.**

## IL TEMPO

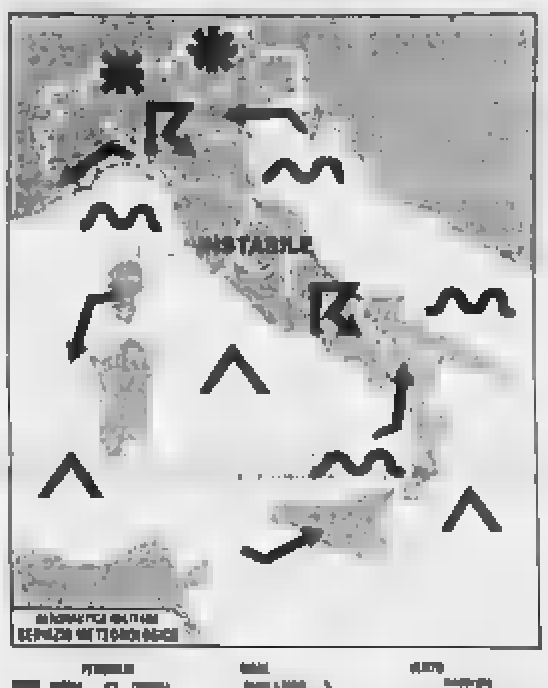


**tempo previsto:** [redacted] le regioni condizioni di tempo variabile [redacted] parziali schiarite e [redacted] intervalli, [redacted] quali potranno essere associate precipitazioni localmente temporalesche. Nevicate sui rilievi del Nord. Tendenza a schiarite più ampie [redacted] serata.

**temperatura:** in lieve diminuzione.

**[redacted]ti:** deboli o moderati su tutte le regioni orientali al Nord, in prevalenza meridionali [redacted] altre zone

**mari:** da poco mossi a mossi

**città italiane**

| | | | | | |
|---|---|---|---|---|---|
| Bolzano | 7 | 14 | L'Aquila | 9 | 13 |
| Verona | 11 | 15 | Roma Urbe | 8 | 21 |
| Trieste | 13 | 16 | Roma Fium. | 10 | 17 |
| Venezia | 11 | 17 | Campobasso | 6 | 13 |
| Milano | 10 | 15 | Bari | 11 | 16 |
| Torino | 6 | 16 | Napoli | 11 | 20 |
| Cuneo | 5 | 7 | Potenza | 9 | 16 |
| Genova | 13 | 16 | S.M. Leuca | 14 | 17 |
| Bologna | 11 | 15 | R. Calabria | 13 | 22 |
| Firenze | 11 | 20 | Messina | 15 | 20 |
| Pisa | 11 | 20 | Palermo | 14 | 17 |
| Ancona | 8 | 13 | Catania | 13 | 26 |
| Perugia | 8 | 16 | Alghero | 7 | 17 |
| Pescara | 10 | 15 | Cagliari | 8 | 18 |

**città estere**

| | | | | | | | |
|---|---|---|---|---|---|---|---|
| Amsterdam | 7 | 12 | sereno | Lisbona | 11 | 14 | sereno |
| Atene | 12 | 20 | nuvoloso | Londra | 8 | 13 | sereno |
| Bangkok | 26 | 35 | sereno | Los Angeles | 14 | 29 | nuvoloso |
| Berlino | 3 | 11 | sereno | Madrid | 3 | 11 | sereno |
| Bruxelles | 8 | 11 | nuvoloso | Montreal | [illegible] | 13 | nuvoloso |
| Buenos Aires | 8 | 21 | sereno | Mosca | [illegible] | 16 | sereno |
| Copenaghen | 1 | 5 | nuvoloso | New York | 13 | 22 | pioggia |
| Dublino | 3 | 11 | nuvoloso | Parigi | 8 | [illegible] | nuvoloso |
| Francoforte | 7 | 10 | nuvoloso | Pechino | 5 | 15 | nuvoloso |
| Gerusalemme | — | — | n.p. | Rio de Janeiro | [illegible] | 33 | nuvoloso |
| Ginevra | 3 | 13 | nuvoloso | Sydney | 21 | 26 | nuvoloso |
| Helsinki | −3 | 7 | sereno | Tokyo | 10 | 19 | sereno |
| Honolulu | 21 | 28 | sereno | Varsavia | 2 | 14 | [illegible] |
| Il Cairo | 16 | 29 | nuvoloso | Vienna | 6 | 17 | [illegible] |

Nel Forlivese, produrrà organismi capaci di combattere i parassiti

# La fabbrica degli insetti killer

FORLI' — Un esemplare di *Crysoperia* co[redacted] occhioni al di [redacted] della lente d'ingrandimento. E' una delle quattro specie di insetti utili all'agricoltura che verranno prodotti industrialmente nella prima [redacted] fabbrica italiana, che sorgerà a Pievesestina, in provincia di Forlì.

La *Crysoperia carnea* è un neurottero che può essere impiegato nella lotta agli afidi delle fragole al posto di potenti antiparassitari e nocivi prodotti chimici. Insieme a questo piccolo insetto, altre tre specie usciranno dai laboratori della Centrale Ortofrutticola Forlivese: la *Trichogramma maidis*, effi[redacted] contro la piralide del mais; [redacted] *Diglyphus isaea*, nemica di un minatore fogliare dei fiori di serra e usata nella coltivazione del pomodoro; e la *Encarsia formosa*, killer spietato delle mosche bianche di serra.

[redacted] progetto [redacted] questa prima fabbrica italiana di insetti utili è stato presentato all'Enea dalla Centrale Ortofrutticola di Pievesestina, l'unità operativa del programma regionale [redacted] lotta integrata dell'Emilia Romagna, che [redacted] in collaborazione con l'Istituto di entomologia dell'Università di Bologna, diretto dal prof. Giorgio Celli.

L'Ente nazionale delle ricerche ha aderito alla proposta, rendendosi disponibile a finanziare circa il [redacted] per [redacted] dei costi (oltre 2 miliardi di lire), mentre la quota restante è a carico della Regione. [redacted] gestione della spa [redacted] comunque [redacted]. Per occuparsi industrialmente di insetti killer sono pronti a sc[redacted] in campo [redacted] Montedison, la Federconsorzi e le tre centrali cooperative (Lega, Unione e Agci) che, entro giugno, costitui[redacted] la Regi[redacted] società.

L'Enea, molto probabilmente, non entrerà nel capitale societario, pur [redacted]nendo una prerogativa sul controllo della qualità della produzione. La presenza dell'Enea garantirà tra l'altro — spiegano all'Ente di ricer[redacted] — di valorizzare la dimensione nazionale del progetto. Dopo la sperimentazione dell'impianto forlivese, altre fabbriche saranno [redacted]stituite a cura dell'Enea nelle regioni dove si coltivano piante prodotte in serra, come la Toscana, il Lazio, [redacted] il Veneto e le [redacted]che.

«L'Italia è [redacted] arretrata in questo settore — dice Sergio Barducci, presidente della Centrale ortofrutticola —. [redacted] prima fabbrica nacque infatti in Olanda nel 1969 e oggi produce otto insetti utili esportati in tutto il mondo. Alcuni degli insetti di cui stiamo sperimentando tecniche di allevamento e di utilizzo il [redacted] importati proprio dall'Olanda».

Altre biofabbriche europee [redacted] trovano in Finlandia, Svezia, Norvegia e Danimarca (un impianto in ogni [redacted]), in Germania (due), in [redacted]zera e Francia (tre) e infine [redacted] Gran Bretagna, [redacted] impianti [redacted] quattro.

Gli insetti utili, cioè i predatori (entomofagi) di quelli che distruggono [redacted] piante (fitofagi), vengono allevati già da qualche anno su piccola [redacted]. Quest'anno, dal laboratorio sperimentale si procederà verso il loro primo impiego di [redacted]: «Il pro[redacted] prevede l'uso [redacted] predatori su una superficie coltivata di 201 ettari. La nostra previsione è di riuscire a produrre entro l'anno circa 50 mila quintali di fragole biologiche, prodotte senza l'impiego di trattamenti chimici», informa Barducci, che sottolinea come il programma '88 rappresenti il banco di prova della produzione su [redacted] industriale dell'impianto.

**Marisa Ostolani**

## Stato civile [redacted] Torino

5 APRILE 1988

NATI — Vono Alessandro; Decastan Riccardo; De Luca Antonio; Beffa Felice; Ferrante Marco; Bruno Zeno; Mazza Marina; Miraglia Umberto; Di Giovanni Marialuisa; Capozzoli Angela; Bertone Guido; Moretti Enzo; Cerrato Federica; Bignami Paolo; Michielotti Laura; Amatore Valeria; Balsamo Roberto; Barretta Biagio; Varrone Pierpaolo; Mantella-Bianc Giovanni; Amando Enzo; Mirenella Caterina; Garlda Claudia; Renda Vanessa; Mungo Alessio; Ghelbo Marco; Palmieri Rosa; Leonardi Giulia; Chiavazzi Gianluca; Lamacchia Antonio; Leonardi Giorgio; Marra Claudio; Scraperone Angelica; Culliberti Daniele; Mazzucco Vanessa; Molino Elena; Lagreca Veronica; Mateo Cerelia; Raspi Valeria; Papaniel Lucrezia; Salmaso Andrea; Bonoppi Paolo Giuseppe; Cesale Antonio Maria; Sergi Manuel; La Rosa Manuel; Avesani Elena; Avesani Matteo; Fassone Stefano; Tortone Davide; Gaseo Alex; Bei Emanuele; Perli Marianna; Bosso Andrea; Vergnano Daniele; Gemmelli Marco; Di Lecia Roberto; D'Angelo Fabiana; Cugliari Giorgio; Sansone Dario; Cervetto Chiara; Carbonetti Erica; Perino Davide; Melon Giorgio; Pellegrini Matteo; Berato Alessandra; Sereno Veronica; Roselli Marta.

MORTI — Isaia Carmela, di anni 76, casa, a Vigo Valenza, [redacted] abitante in via Val S. Martino Comunale 7; [redacted] Rosario, a 87, Torino, pens., v. Cascama; Montel Giuseppina, v. Libre, a 82, Alessandria, pens., v. Pigafetta; Vaggi Bianca, v. Gerna, a 78, Bergamasco, pens., v. Cereal; Salamoni Augusta, v. Piana, a 73, Porto Recanati, pens., v. Pesaro 13; Bisa Antonio, v. Carmagna, a 100, Baraveno, pens., piazza Bottesini 7; Bello Francesco, a 84, Marone Franca, pens., v. Lessona 87; Moretti Giuseppe, a 94, Vignale Monferrato, pens., v. Tripoli 116; Sperra Cherubina ved. Bergonzi, a 81, Cengrono, pens., v. Pisa 39; Prelotti Caterina in Nocco, a 50, Borgo casal., c.so Peschiera 182; Gabosino Giuseppe, a 75, Trino Vercellese, pens., Mauriziano; Rosano Dante, a 73, Crescentino, pens., v. Val della Torre 86; Pergagliera Maria ved. Traverso, a 89, Chiomonte, pens., str. Valerno 308; Bardinese Caterina, a 84, Torino, pens., v. Cossano 31; Cilledo Margherita v. Cantù, a 83, nubile, pens., v. [illegible] 322.

Deceduti in ospedale: Bertino Rosa v. Soccieri, a 77, Stilo, pens., Mauriziano; Gilibert Gustavo, a 57, Sempere, operaio, Molinette; Tosta Bernardino, a 73, Bra, operaio, Molinette; Borella Giovanni, a 81, Carmagnola, pens., Molinette; Tertucci Angelo, v. Parel, a 71, Torino, pens., Mauriziano; Carlini Lina in Gambaro, a 54, Monastero, pens., Molinette; Lapiano Mario in Andreoli, a 74, Bologna, pens., C.T.O.; Marchiori Rosaria in Montecorso, a 51, Cavarzere, casal., Molinette; Severo Giuseppe, a 79, Mondoreo, pens., Molinette; Garavelli Alessandro, a 87, Genova, pens., Molinette; Canelle Giovanni, a 82, Mondo d'Alba, pens., Molinette; Simone Pietrina in Marco, a 58, Cassone, casal., Molinette; Stuppa Savino, a 74, S. Martino di Lupari, pens., Molinette; Bella Teresina v. Ferrero, a 81, Torino, pens., Molinette; Regalea Serena ved. Chiomento, a 82, Savona, pens., Molinette; Bilo Francesco, a 86, Diano d'Alba, pens., N. Ascensore; Giacometti Liliana ved. Gerardi, a 71, Pontecagnano, pens., N. Ascensore; Della Vedova Emanuele, a 73, Azzano Decimo, pens., Cottolengo; Coppulotta Lucia ved. Orrio, a 80, Cerello, pens., str. S. Vincenzo 49; Gergamo Lucia ved. Gerna, a 78, Corneliano d'Alba, pens., Maroni, Cardinal [illegible] Agostino, a 81, Cerello, pens., Molinette; Baste Rosalia v. Marino, a 81, Nicosia, pens., S. Vito; Vindigni Adele ved. Reviglio, a 82, Cavour, pens., Mauriziano; Gaja Carolina v. Gardino, a 90, Torino, pens., Vecchia Astanteria; Bergamini Angelina in Vietto, a 80, Canelli, pens., str. S. Vincenzo 49; Feroglio Virginio, a 72, Pederobba, pens., str. Lanzo 256.

NATI 63 - MORTI 41

---

«A mio Giovanni che ha lasciato me sarà sempre con [illegible]».

E' mancato

**Giovanni Liprandi**

Affranta lo annuncia la moglie Nina Ferrero a tutti coloro che lo hanno stimato ed amato per la sua bontà e generosità. Si ringraziano dottor Olivieri, Dzenio, Borra per l'assidua assistenza. Funerale venerdì 8 aprile ore 8,30 parrocchia della Pace.
— Torino, 6 aprile 1988

Partecipano al dolore di Nina sorelle, fratelli, cognati, cognate, nipoti e pronipoti, parenti tutti.

Tragicamente è mancato ai suoi cari

**Giuseppe Bellisio**

Pensionato FIAT

Cavaliere di Vittorio Veneto

Per volontà dell'estinto se ne dà annuncio a funerali avvenuti. Lo piangono la moglie, il figlio Olindo, le nipoti Simona e Franco, Secondo con Clotilde e parenti tutti.
— Torino, 7 aprile 1988

I nipoti Renata e Angelo partecipano al dolore per la scomparsa del caro zio GIUSEPPE.

Il

**[redacted] ing. Mario [redacted]**

ex Direttore FIAT Vitaveri

non è più. Lo annunciano angosciati la sua adorata Nicla, la figlia Annamaria con Gigi Cristina e Federico, la nuora Giuliana, i nipoti Mario con Patrizia, Maurizio e Simona, Nicoletta con Pier Agostino Cecilia Saveria. Funerali oggi ore 14,30 nella parrocchia Madonna di Fatima (Pozzuolo). La presente è partecipazione e ringraziamento.
— Torino, 7 aprile 1988

Anna Cesare Cassiopea commossi partecipano.

Giorgetta, Maria Teresa, Giorgina e figli sono vicini alla famiglia con tanto affetto per la scomparsa del caro zio

**Ing. Mario Rossi**

— Trofarello, 6 aprile 1988

Cristianamente è mancato all'affetto dei suoi cari

**Augusto Penna**

di anni 68

Lo annunciano addolorati la moglie Clara, i figli Franco e Renzi con Simona e Ugo, il fratello Giovanni, parenti tutti. Un ringraziamento particolare alla dottoressa Lanzo e al reparto Medicina. Funerali oggi ore 14 cappella Maria Vittoria. Non fiori, ma offerte per la ricerca sul cancro.
— Torino, 5 aprile 1988

Sentitamente vicini alla famiglia Penna, porgono sentite condoglianze:
Vittorio e Luisa Fabbrini
Vittorio e Maria Bolzoni
Margherita e Marina Vavarino
Mario Pia e Simonetta Viglieri

La famiglia Tallone partecipa commossa al lutto per la scomparsa dell'indimenticabile

**Augusto Penna**

— Avigliana, 5 aprile 1988

---

E' tragicamente mancata

**Giuliana Mussato in Colombo**

anni 44

Con profondo dolore lo annunciano il marito Aldo, i figli Marco e Roberta, papà e mamma Mussato, il fratello Alberto, i cognati Paolo e Gianni Colombo con famiglie. Funerale venerdì 8 ore 8,30 parrocchia San Pellegrino.
— Torino, 6 aprile 1988

Alberto Mussato con la moglie Gabriella piange la scomparsa della dolcissima sorella GIULIANA.

I Associazione Campeggiatori e gli Amici di Villa Roy prendono parte al dolore della famiglia Colombo per la prematura scomparsa della cara GIULIANA.

I Compagni della 5ª E e i Professori della Media Pascoli sono vicini a Roberto e famiglia per l'improvvisa scomparsa della MAMMA.

E' mancata all'affetto dei suoi cari

**Lucia Revera in Rossetto**

La piangono il marito Pier Franco, i figli Daniele e Paolo, il papà Giuseppe, i fratelli Roberto, il cognato Adele, Angelina e Germana, nipoti e parenti tutti. Funerale venerdì 8 ore 10,15 parrocchia Santissimo Redentore. La presente è partecipazione e ringraziamento.
— Torino, 5 aprile 1988

Ricordano l'AMICA carissima
Laura e Gianni Agostini
Carla e Pierangelo Baroni
Laura e Gianni Bertino
Gabriella e Giorgio Bertolucci
Mariarosa e Piero Brondini
Rita e Giorgio Deangeli
Albertina e Carlo Fontana
Nicoletta e Giorgio Galliardo
Anna e Gigi Gelli
Emma Gelli
Rita e Carmelo Pettavelli
Giovanna e Pasquale Pugliese
Michelina e Raffaele Riccardi
Fulvia e Alberto Serra
Clara e Augusto Tarlone
Silvana e Flavio Taverna
Piera ed Enrico Varalda
Donatella ed Ermanno Visalda.

Partecipano al dolore per l'immatura scomparsa di LUCETTA gli amici
Mario Orsola e Mario Silvetti
Nicola e Camilla Colombero
Luisa e Tersilla Cagalloni
Edda e Bruno Buffa
Mario e Aimone Migliore
Angela e Sala Primiero.

E' mancato

**Francesco Tonin[illegible]**

di anni 63

Lo annunciano i figli Rita e Renzo. I funerali oggi in Grugliasco alle ore 14,30 partendo dall'abitazione di via Gallo (della scuola N. Caro).
— Grugliasco, 7 aprile 1988

Cristianamente è mancata ai suoi cari

**Irma Farotto in Virano**

di anni 70

Ne danno l'annuncio il marito Felicino con il figlio Giancarlo, la sorella Rita, cognati, nipoti, pronipoti e parenti tutti. Funerale 7 aprile ore 10 chiesa parrocchiale di San Francesco.
— Moncalieri, 6 aprile 1988

Direzione e Dipendenti della ditta Virano si associano con profondo cordoglio al dolore di Felicino e Giancarlo Virano per la scomparsa della cara IRMA.
— Moncalieri, 6 aprile 1988

---

E' mancato all'affetto dei suoi cari

**Giovanni Bersetti**

[redacted] Fernanda, Marilena e rispettive famiglie Pondelli e Pagano. Funerali venerdì 8 c.m. alle ore 10 nella Parrocchia di Cerdano.
— Torino, 5 aprile 1988

Dal momento è mancato

**Giuseppe Novara (Beppe)**

di anni 48

Addolorati lo annunciano la moglie Edi con il piccolo Alessio, il papà Antonio, la suocera Ines e parenti tutti. Funerali venerdì 8 aprile ore 8,30 nella cappella dell'ospedale San Vito, indi la cara salma [redacted] per Cantarana (At). La presente [illegible] partecipazione e ringraziamento.
— Torino, 7 aprile 1988

In silenzio come visse è mancata

**Maria Landranco ved. [redacted]**

Ne danno il triste annuncio la figlia Carla, cognati, nipoti e parenti tutti. Un particolare ringraziamento al dottor Arnaldo Gambaro ed alle reverende suore Piccole Serve del Povero per le amorevoli cure prestate. I funerali avranno luogo in Torino oggi ore 14,30 parrocchia Madonna del Carmine, indi la cara salma sarà tumulata a Piscina Torinese. Non fiori ma offerte per la ricerca sul cancro.
— Torino, 7 aprile 1988

Improvvisamente è mancata

**Lucia Beretto ved. Sacco**

Lo annunciano i nipoti Laura e Gianni e parenti tutti. Funerali venerdì 8 ore 10,30 nella chiesa parrocchiale di Cavoretto d'Asti partendo alle ore 9,30 da via Crissolero 37.
— Torino, 6 aprile 1988

[illegible] assistito dai suoi cari, ha concluso prematuramente una vita operosa l'

**Ing. Giuseppe Savio**

di anni 72

Ne danno il doloroso annuncio i figli Maria Elisa, Edoardo, Anna Maria con le famiglie, i nipoti, i cugini e l'affezionata Gida Ingheri. I funerali si svolgeranno giovedì 7 alle ore 10,30 nella parrocchia di San Giovanni Battista in San Domenico. Un particolare ringraziamento al dr. G.B. Varara per le premurose cure prestate.
— Savona, 6 aprile 1988

E' cristianamente mancata

**Gemma Zigiotto ved. Gazzola (Nina il camiciaio)**

anni 82

Lo annunciano le figlie, generi, nipoti. Funerali oggi ore 15 Cimitero Torino Sud.
— Torino, 7 aprile 1988

**ORARIO ACCETTAZIONE NECROLOGIE ED ADESIONI**

Sportelli Salone LA STAMPA
Via Roma, 80
Ore 9-12,30; 15-18,30
Sabato 9-12,30

Sportelli [redacted] STAMPA
[redacted] Marenco, 32
Tutti i giorni compreso il sabato ore 8,30-12,30; 14-21.
Domenica dalle ore 16,30

---

E' mancato all'affetto dei suoi cari

**Tommaso Del Bravo**

[redacted]

Ne danno il triste annuncio la moglie Lucy, i figli Guido, Cristina e parenti tutti. Funerali domani ore 8,30 partendo da Ospedale. La presente è partecipazione e ringraziamento.
— Torino, 7 aprile 1988

Cesira e Paolo Cammilleri piangono il cognato ed amico TOMMASO.

Roberta e Claudio Cammilleri con la moglie Patrizia affranti piangono il loro adorato zio TONI.

La famiglia De Ferrari partecipa al dolore di Lucy e suoi famigliari per la scomparsa dell'amico TOMMASO.

E' mancato

**Oscarino Dolcetto**

[illegible]
anni 78

L'annunciano il figlio Serafino con il moglie Aurora Cerutti, il nipote Oscar, parenti tutti. Funerali venerdì 8 aprile ore 15,45 dal piccolo IV Novembre 4.
— Villarbasse, 7 aprile 1988

Improvvisamente è mancata

**Nina Cavadore [redacted] Gribaudi**

Addolorati ne danno il triste annuncio le sorelle Luigina e Marisetta, [illegible] con Aldo e figli, parenti tutti. Funerali oggi ore 10,30 parr. S. Nome della Mente (Rivoli).
— Rivoli, 7 aprile 1988

Partecipa al dolore Angelo Brogetti.

Dopo una vita dedicata alla famiglia e al lavoro ci ha lasciati in un immenso dolore

**geom. Edoardo Vi[redacted] (Detto)**

tenente artiglieria alpina

Marito e padre buono e onesto, nonno [illegible]. Lo piangono la moglie Irene, i figli Franca con Gisai e gli amici, Enrico e Paola, Vilma con Angelo e le adorate Federica ed Elisabetta, il fratello Gino con Gina, le zie Clementina, la cognata Nella, nipoti, cognati, cugini e parenti tutti. Venerdì 8 aprile ore 13,15 partiranno dall'ospedale Molinette per 15 Funerali parrocchia di Beaulamaccia, quindi proseguimento per Cimitero di Cavour, dove avverrà la tumulazione. La presente è partecipazione e ringraziamento.
— Torino, 6 aprile 1988

La famiglia Asclerno sinceramente commossa partecipa al grande dolore per la scomparsa di nonno DETTO.

I cugini Ravaglia sono affettuosamente vicini a Irene, Franca, Wilma.

E' mancata

**Maria Cattuner in Marcucci**

L'annunciano il marito, i figli e parenti tutti. Funerale il domani mattina ore 9,30 partendo ospedale Mauriziano.
— Torino, 5 aprile 1988

E' mancata ai suoi cari

**Anna Maria Nevone ved. Valfrè**

Addolorati lo annunciano il figlio Francesco, la nuora Maria, le nipoti Antonella con Giorgio Michele con Mauro ed il piccolo Andrea, parenti tutti. Funerali giovedì 7 aprile ore 14 da ospedale Mauriziano, Martini, Borgo Dzenio, per la parrocchia Speranza.
— Torino, 5 aprile 1988

---

E' mancata all'affetto dei suoi cari

**Pina Bovero Rosazza**

Con profondo dolore lo annunciano la figlia Anna e Giovanna con il marito Carlo, la nuora Lilli con la figlia Barbara, le sorelle Elisabetta ed Eugenia e parenti tutti. Un ringraziamento particolare ai [illegible] Volteroni, suor Luisa, suor Vittoria e tutti i medici e paramedici del Reparto Medicina Generale dell'Ospedale San Giovanni Battista.
— Torino, 7 aprile 1988

Claudio e Titti prendono parte al dolore di Anna e Giovanna.

Sono vicini ad Anna e Giovanna Andrea e Piera con Federica e Francesco, Giancarlo e Carla Borgis ed Elena.

Fausto e Alessandra, Filiberto e Elisabetta ricordano con affetto la cara signora PINA.

Ferruccio e Lia partecipano con grande affetto e abbracciano commossi Anna e Giovanna.

Aime con profondo rimpianto ricorda PINA, amica di tutta una vita e con i figli è vicina ad Anna, Giovanna, Eugenia ed Elisabetta.
— Milano, 7 aprile 1988

Il Consiglio di Amministrazione e i Dipendenti della Sigit Spa partecipano al dolore della signora Anna Casati per la perdita della mamma

**Giuseppina Bovero Rosazza**

— Torino, 7 aprile 1988

Il Consiglio di Amministrazione, i Dipendenti della Società Spa prendono viva parte al dolore della famiglia Rosazza per la scomparsa della signora

**Giuseppina Bovero Rosazza**

— Torino, 7 aprile 1988

Gabriella Cavalli con Vittorio ed Emanuela commossi per la scomparsa della cara PINA sono vicini ad Anna e Giovanna.
— Genova, 7 aprile 1988

Ca ai Giorgio e Iella, Carlo e Coly Celebrini con Marco partecipano al dolore di Anna e Giovanna per la perdita della mamma PINA.
— Genova, 7 aprile 1988

Anna Papi e Gina Gabrielli sono affettuosamente vicine ad Anna e Giovanna.

Giorgetta Bonjour Carra è affettuosamente vicina a Giovanna e Anna nella scomparsa della cara PINA.

Edgera e Anna Maria Bonjour con Franz partecipano con profondo cordoglio al dolore di Giovanna.
— Lugano, 7 aprile 1988

Partecipano al dolore di Anna e Giovanna, Adriano e Cristina, Gigi e Gabriella, Giorgio e Silvia, Massimo e Federica.

E' mancata all'affetto dei suoi cari

**Luisa Grazzini ved. Cavalieri D'Oro**

Lo annunciano le figlie Bianca, Gina, Claudia, con le rispettive famiglie [illegible] Barbara, parenti tutti. Un sentito ringraziamento al medico Castaldo e Gentile. Funerali in forma civile giovedì 7 aprile ore 15 dall'abitazione, via Casalis 54. La presente è partecipazione e ringraziamento.
— Torino, 6 aprile 1988

---

Il Gruppo Anziani del Azienda Energetica Municipale partecipa con profondo dolore la perdita del socio in servizio

**Carlo Gallo**

— Torino, 7 aprile 1988

L'Azienda Energetica Municipale di Torino prende parte con dolore al grave lutto della famiglia per il decesso del signor

**Carlo Gallo**

suo apprezzato [redacted]
— Torino, 7 aprile 1988

Gli Amici della Sera Assicurazioni si uniscono al lutto della famiglia per la scomparsa del papà

**Arturo Perron**

Gianpiero Sola
Aurelio Sobrazzini
Carla Camparato
Roberta D'Alessio
Attilio Dentity
Luciano Di Michele
Franco Dorigo
Antonio Farina Bonanno
Immacolata Ferretti
Irene Finazzo
Silvana Gamelli Brot
Roberto C[illegible]
Giovanni La, [illegible]
Pietro La Torraca
Francesco Montecarlo
Marco Marangio
Walter Nasi
Pina Offredo
Luigi Perron
Loretta Perrigo
Filippo Piacentini
Gianfranco Quadrantì
Giuseppina Regaldo
Il prig. Fumarone
Pino Sacchi
Cosimo Sarà
Carla Tabata
Silvana Vercelli
Paolo Viecò
Diego Zeigmond.
— Torino, 7 aprile 1988

Roberto Gina Sara Campanaro uniscono al dolore della famiglia con profondo affetto e rimpianto nel ricordo del caro signor

**Dante Roemo**

— Torino, 6 aprile 1988

## RINGRAZIAMENTI

La famiglia Vassiera sentitamente ringrazia quanti hanno partecipato al suo profondo dolore per la perdita del caro

**Giorgio**

S. Messa di Trigesima il 7 maggio ore 9 parrocchia Immacolata Concezione (via S. Donato 21)
— Torino, 7 aprile 1988

[redacted]

**prof. M[redacted]rio Bossolasco**

Sempre nel [redacted]

1987 [redacted]

**comm. Domenico Romita**

Ricordandol affettuosamente

7-4-73 7-4-88

**Enrichetta Miotti ved. Brandino**

Sempre amata e rimpianta dalla figlia Angela con Nanni e Davide e dai familiari tutti. S. Messa 10-4-88 ore 15,30, Bussolino.

*Nella ricerca la speranza!*

**Aiutaci a finanziare [redacted] ricerca scientifica della distrofia muscolare!**

Unione Italiana Lotta Distrofia Muscol[redacted]

*LA TUA SOLIDARIETA' E' LA NOSTRA FORZA*

U.I.L.D.M. - Unione Italiana Lotta alla Distrofia Muscolare
Via Goffredo Casalis 70 - 10138 TORINO - T[redacted] 447 64 64

C.C. Istituto Banc. San Paolo - [illegible] - C.C.P. [illegible]

Decisione del giudice che indaga sull'omicidio di Lidia Macchi

# Delitto Varese, test Dna per 4

**Sottoposti al prelievo, nell'ufficio del magistrato, un amico della ragazza uccisa, sacerdote, un detenuto e un impiegato appassionato di magia nera - I risultati saranno a confronto in Inghilterra con l'esame del liquido seminale trovato sul corpo della giovane**

DAL NOSTRO INVIATO

VARESE — Il quel sospetto che pa- dal giorno dell'uccisione di Lidia Macchi, giovane e carina, impegnata in Comunione e Liberazione, piena di amici e di voglia di vita, violentata e 29 coltellate, è un'altra volta. Ieri mattina, stanza giudice istruttore Ottavio Cristina, prelievo di sangue in vista di un del «dna» per quattro sospettati. Un che potrebbe, almeno augura il magistrato, mettere fine un'inchiesta difficile e delicata, sempre gnata clamori che.

Che l'assassino sia uno che Lidia bene? «dna», dunque. quattro entrati dall'ingresso principale di Palazzo : uno studente milanese, biondo, jeans e giubbotto, amico Lidia e di studi alla facoltà legge dell'Università Cattolica Milano: un lordo del Varesotto, ballerini detenuto per violenza carnale; un singolare impiegato di Laveno che ha l'hobby della magia nera. Quarto, da laterale, sacerdote, lo stesso un anno fa era stato fermato per reticenza.

Nuovi clamori alle viste. Il risultato del test arriverà a fine mese. Il professor Angeli Fiori, perito incaricato dal giudice, è portato al laboratorio dell'Università di Roma le quattro provette. Da comincerà la del test, poi si recherà Abingdon, in Inghilterra, per l'esame comparato con tracce di liquido seminale Lidia. Un che si annuncia dall'esito incerto. Le tracce sono infinitesimali, e l'esame potrà effettuato una sola volta possibilità di riscontri e ripetizioni.

la decisione giudice, la convocazione dei quattro indiziati comunicazione giudiziaria, riapre strada al sospetto. Un test del «dna» per un sacerdote, in un'inchiesta per l'assassinio di una ragazza di Comunione e Liberazione, basta e avanza per riaprire polemiche mai del tutto spente. L'anno scorso quattro sacerdoti erano stati interrogati, messi a confronto, uno fermato una in questura. Avevano protestato e chiesto l'incriminazione del sostituto procuratore Agostino Abate. Il giudice poi stato prosciolto.

Il caso, le polemiche, sembravano sopiti dopo il passaggio dell'inchiesta al giudice istruttore Cristina, già destinato di Como e invece qui indagare ancora. In questi quindici hanno battuto le piste: giornate milanesi, come il giovane biondino è stato convocato ieri; il balordo con precedenti per violenza carnale, il ammanettato; di nero, di Laveno; e infine il sacerdote, l'insospettabile amico delle giornate all'oratorio Varese.

Primo a parlare, a suggerire «dna», per rilevare l'impronta assoluta certezza scientifica, Toriora in puntata «Giallo». Addirittura aveva proposto un sondaggio tra varesini, per sondare loro disponibilità test di massa. La risposta era stata favorevole al 90 per cento. La trasmissione Rai2, ancora una volta, riaperto del sospetto. Però il giudice Cristina aveva accolto il suggerimento, e a metà febbraio era andato ad Abingdon i pochi, preziosi reperti rimasti sul cadavere di

Il test buona probabilità l'ultimo tentativo per andare oltre il semplice indizio. I quattro ci sono con i rispettivi avvocati, e nessuno si avvalso facoltà che, secondo alcune interpretazioni della legge, potrebbe consentire di rifiutare il prelievo di sangue. Una sentenza della Cassazione del maggio '85 stabilisce comunque giudice può disporre il prelievo coatto. Non è necessario, in questo caso; anche perché, capisce, un rifiuto avrebbe notevolmente aumentato gli a carico di uno dei

Si a fine di aprile, il giorno del dei test sul «dna». E l'attendono, per smentire i sospetti, i quattro convocati, primi fra tutti l'amico e il sacerdote che — risultato alla mano — potrebbero spingere ogni insinuazione. Giorgio Macchi, il padre di Lidia, dalla villetta sulla collina di non ha voluto dichiarazioni ufficiali quel giorno, e poi via con le polemiche che accompagnato l'inchiesta, padre e famiglia sperano che l'assassino.

La famiglia Macchi è tutta impegnata nel ricordo di Lidia nel vivere avrebbe nell'impegno cristiano e Da poco hanno pubblicato un libro poesie scritte Lidia. «Lidia poesie». Ha già venduto 10 mila copie, e il ricavato alle missioni in Africa. Il sospetto che l'assassino di Lidia uno che la bene non ignorano. Però, dei giudici, hanno sempre che bene di tutto per scoprire ha una 20 21 anni con brutalità.

Dei quattro convocati a palazzo di giustizia si mantiene il silenzio sui nomi, che se i nomi, in una non è proprio piccolissima, conoscono. Il test si basa su indizi. Ma non il clamore per la presenza un sacerdote tra i quattro indiziati.

**Giovanni Cerruti**

Inchiesta a Vado sull'incidente nel quale sono rimasti feriti 7 operai

# Violate le norme di sicurezza sulla nave esplosa in porto

**Usata la fiamma ossidrica, mentre Capitaneria aveva autorizzato solo riparazioni a freddo**

DAL NOSTRO CORRISPONDENTE

VADO — L'inchiesta per stabilire le cause dell'esplosione sulla motonave «Michele D'Amato», attraccata pontile della «Italiana a Porto Vado, che ha causato ferimento di sette persone, è partita ufficialmente. Il pretore di Savona, Giovanni Buonomo, ha sequestrato ieri mattina sulla tolda della nave su carrello pompoloni delle ossidriche che usate dagli operai ditta «Parodi» Savona riparare una falla aperta della stiva di poppa. E' da quella fessura che si sarebbe sprigionata la fiammata, preceduta una esplosione.

Il pretore di ieri mattina ha effettuato sopralluogo a bordo della motonave» insieme il comandante della Capitaneria porto, quello della polizia marittima, i tecnici dell'unità antinfortunistica 7ª Unità sanitaria locale.

L'unico resto ravvisato finora questo momento dell'inchiesta sono stati identificati i responsabili dell'incidente) e quello di lesioni personali colpose, aggravate violazione delle norme antinfortunistiche. questo proposito gli inquirenti citano l'articolo della legge sulle norme antinfortunistiche che vieta ogni tipo «operazioni di *saldatura* e *cannello o elettriche di recipienti e tubi che sotto l'azione del calore possono dar luogo a esplosioni e altre reazioni pericolose*».

E' proprio il della «Michele D'Amato». A bordo della motonave 30 tonnellate di stazza c'era carbone proveniente Stati Uniti diretti alla trale. Il fossile era tipo «Afr/Bit» e cioè carbone americano a basso contenuto di volatili, e cioè minerale che all'interno della avrebbe dovuto provocare sacche di gas poco infiammabili. Gli operai della «Parodi» hanno lavorato con eccessiva leggerezza?

Gli interrogativi si accavallano. Intanto l'inchiesta del pretore Buonomo dovrà stabilire chi autorizzato l'uso di fiamme libere a bordo motonave e soprattutto chi consentito l'uso della saldatrice quando la stiva della nave era piena.

E si deve dimenticare che in casi di pericolo operazione deve essere seguita da un tecnico specializzato. Inoltre, la Capitaneria porto aveva autorizzato motonave solo riparazioni «a freddo», ha fatto a passare sul ponte dell'Italiana Coke, controllato da zelanti funzionari. Il carrello con le bombole delle fiamme

Gli operai che erano a bordo della «Michele D'Amato» si contraddicono. Qualcuno ha ammesso l'uso della fiamma ossidrica, altri dicono che stavano cercando di sviare a colpi di mazza un bocchettone: la scintilla che ha innescato l'esplosione potrebbe essere scaturita in quel momento. Infine l'ipotesi più improbabile, ma non da scartare a priori, cioè il mozzicone di sigaretta che sarebbe finito falla della stiva.

indagini

tempestive. La Palmare di Savona fotografato tutti i particolari dei portelloni divelti dall'esplosione. Sono stati interrogati il comandante della nave Carmine Laudato, l'armatore della società di navigazione «Perseveranza» di Napoli, Michele D'Amato, operai della ditta «Parodi» e gli uomini dell'equipaggio.

Migliorano condizioni dei feriti ricoverati all'ospedale «San Paolo» Savona. Non è invece stata ancora sciolta la prognosi per Mario Cherchi, anni, che trova al centro grandi ustionati dell'ospedale di Sampierdarena.

Immediata reazione dei sindacato. Gian Carlo Battaglino segretario provinciale della Uil ha detto: «*Dopo i morti di Ravenna questo episodio, poteva trasformarsi in tragedia ben più ampie dimensioni, chiama in causa, oltre alle responsabilità di una legislazione inadeguata, la mancata garanzia delle più elementari condizioni di sicurezza da parte delle aziende di riparazioni e degli armatori*».

Anche Comune Vado Ligure ha preso posizione. Ha detto il sindaco Pierino Ricino: «*Questo nuovo grave infortunio sul lavoro richiama ancora una volta la necessità fare legge le aziende ad alto rischio. Inoltre deve rendere funzionale la protezione civile per poterla operante*».

La protesta silenziosa vie- dagli abitanti di Vado, testimoni di troppi incidenti a bordo di navi ancorate in rada. Tre anni fa, una petroliera in ne, fu un'esplosione che causò morte di un operaio. Tre dopo la stessa incendiò e rimasero feriti quattro operai. Su questi episodi è aperto corso l'inchiesta.

**Gianpaolo Carlini**

Deciso dal tribunale, la Marzotto voleva dall'ex marito miliardo l'anno

# A Marta solo 160 milioni

Marta Marzotto dopo un'udienza in procura (Ansa)

DAL NOSTRO CORRISPONDENTE

VENEZIA — Il presidente del tribunale di Venezia, Luca Santoro, chiudendo prima parte della causa di separazione tra il conte Umberto e la moglie Marta, stabilito il marito dovrà versare alla contessa provvisorio di mantenimento di 160 milioni annui in due rate.

Come si ricorderà, la contessa Marzotto aveva chiesto 500 milioni l'anno per poter vita avuto il periodo matrimoniale. separazione proseguirà ora la fase che continuerà ad essere detta, di veste giudice istruttore, stesso dott. Santoro. Al termine questa seconda fase, il dott. Santoro deciderà, se mantenere inalterato l'ammontare dell'assegno provvisorio di mantenimento oppure se variarlo.

Il 18 prossimo avrà luogo la prossima udienza, la prima della fase, nella quale si comincerà ad approfondire, anche sulla delle memorie che nel frattempo saranno presentate dagli avvocati delle parti, gli aspetti di «status»: patrimoniali della vicenda. «*Da un punto di vista strettamente giuridico* — hanno collegio legali conte Mauro Pizzigati, Federico Mancone, Paolo Cortellazzo, Wiel e Arturo Piovesana — *siamo convinti che nulla sarebbe spettato alla contessa. Diamo atto dell'equilibrio e della prudenza della valutazione del giudice, il quale altro si è riservato di verificare nel prosieguo quali le effettive entrate patrimoniali della contessa, in relazione alle attività della stessa svolte*».

Altre decisioni del dott. Santoro hanno riguardato le e ville di proprietà della famiglia Marzotto. La contessa Marta continuerà ad usufruire dell'alloggio di Roma, a suo carico, però, saranno le spese di locazione e gestione che superano i milioni annui.

Le ville Portorotondo e Cortina d'Ampezzo cominciano a restare a disposizione dell'intero nucleo familiare, compresi i figli; l'abitazione di Portogruaro (Venezia) a disposizione conte mentre la villa di Porto Ercole a quella della figlia Annalisa.

La causa di separazione era cominciata il 9 ottobre 1987. Fin dalla prima udienza, il dott. Santoro aveva autorizzato i due coniugi a vivere separati. La divergenza maggiore riguardò l'assegno di mantenimento.

**g. b.**

L'ex fidanzatina per riconquistarlo gli telefona: «Sono incinta»

# Una bugia uccide un ragazzo

**Mauro, 17 anni, ha retto alla notizia: ha cenato con i genitori, poi è sceso in giardino e si è impiccato - La tragedia in paese del Trevigiano**

TREVISO — Una stratagemma d'altri tempi, una bugia riconquistare il ragazzo perduto. «*Sono incinta*» gli ha sussurrato telefono la notte di Pasquetta, disperata. Paola, studentessa di 15 anni.

Erano 22. A Mauro Zanchetta, 17 anni, di Mareno Piave, un paese alle porte Conegliano, è bastata un'ora per decidere che dopo quella rivelazione non poteva più vivere. uscito in giardino, appoggiato una vecchia ringhiera all'albero di si arrampicato, ha testa nel cappio annodato con una corda imballaggio e si è lasciato andare, schiacciato da responsabilità che ha sentito di non poter sopportare.

L'ha trovato all'alba zio. I genitori — il padre Elio, anni, pistrellista, e madre Anna, 40 anni, casalinga — lo stavano cercando ore, dopo il letto. Erano andati perfino all'ospedale Conegliano, incidente stradale.

La ragione del gesto disperato Mauro rivelata dopo da un numero scritto sulla guida telefonica, lasciata aperta accanto all'apparecchio nel salotto Era quello Paola, la di Cappella Maggiore, una vicina ne, che Mauro aveva frequentato qualche tempo.

Svegliata carabinieri ha tra le lacrime. Incredula. Non era vero, non era affatto incinta. Aveva solo tentato, ricorrendo ad un sproposito espediente, di «*risvegliare*» Mauro, cercando di far rinascere un interesse che spento.

Erano usciti insieme mese. Mauro diradato gli incontri. Da una decina giorni si vedevano più. Lei l'aveva cercato ripetutamente, ma lui la storia sembrava finita. Eppure Paola non era rassegnata, non rinunciare a Mauro ha escogitato l'unica secondo lei, che avrebbe potuto indurlo a tornare.

Lunedì scorso, la ragazza ingenuamente mette a punto quella che sarebbe diventata una trappola mortale. Mauro passa la giornata con gli amici. Nel pomeriggio va ad una sagra in un paese vicino e alla sera fa nel bar sotto casa. E' lì che incontra il cugino Andrea, 19 anni, il suo amico più Andrea ha messaggio per lui. «*Paola ti cerca, deve dirti una cosa importante, telefonale subito*» gli dice. Mauro lascia la compagnia e torna a Cena, guarda la televisione, aspetta che i genitori vadano a dormire.

Se è nervoso non lo fa capire. Alle dieci, finalmente, chiama la ragazza. Paola racconta il suo segreto, la preoccupazione, il suo saper che fare, chiede aiuto. Spera probabilmente che, spinto dalla gravità della situazione, Mauro lei che sarà tempo, più avanti, per dirgli che si era sbagliata.

Mauro non ha voluto aspettare. Introverso, di poche parole, impegnato a lavorare nell'impresa del padre dopo aver lasciato gli studi di ragioneria dodo anno, si travolgere da una responsabilità gli pare troppo grande, che sa affrontare agli occhi genitori, fratelli più grandi, Daniela e gente. Un figlio, diciassette anni, impensabile. Il mondo cade addosso. Scende in garage e una corda. La decisione è presa.

**r. cc.**

Spedizione contro il marito, dalla Germania a Pescara con i parenti

# Madre rapisce figlio «separato»

PESCARA — Non retto alla lontananza dal figlio che nella separazione seguale è stato assegnato padre. E per poterlo riabbracciare è arrivata dalla Germania a Francavilla, alle porte di Pescara, e lo rapito con la complicità di un e di un cugino.

La storia Ignazia Condello, 28 anni, nata a Pala di Montechiaro, provincia Agrigento, è tutta questo gesto che configura, in alternativa, sottrazione consensuale sequestro di persona: la violenza privata o l'uso arbitrario della patria potestà.

Condello, emigrata Germania per motivi di lavoro, sposata Michele Catena, 35 anni, operaio una miniera di Backnang. I rapporti miugali, alla denuncia presentata questa mattina dal marito maresciallo Parini, comandante della stazione di Francavilla, dopo il rapimento del figlio Nino di 11 anni, si sono presto incrinati. Soprattutto perché la donna non riceveva i corteggiatori: dopo la nascita sembra intrecciato una relazione con Rolando Scarpone, 35 anni, anche emigrato.

Qualche anno dopo la seconda figlia, E poco dopo, Ignazia lega a un cugino, Giuseppe Gerbino. Il rapporto dominio pubblico e Michele Catena decide di separarsi moglie. Di ognano i figli, Nino padre, la ragazzina, alla mamma, stessa della prima udienza che viene fissata per il prossimo 28 giugno in tribunale tedesco.

Tutto quando Michele, con il figlio, di tornarsene in venire a vivere genitori a Francavilla. A rovinare la tranquillità della famiglia, ieri mattina il «blitz» organizzato da Ignazia Condello.

Arrivata Germania con una Taunus insieme Osvaldo, fa tappa a per prendere cugino. Vincenzo Gerbino. Tutti e scendono a Pescara mattina, alle 11,30 noleggiano una Panda. E' l'auto la quale dapprima perlustrano la dove vive la famiglia del marito. Poi si appostano, aspettano il ragazzo che verso mezzogiorno esce e lo rapiscono.

dalla forze sicure persone che hanno assalito alla i carabinieri arrivati presto all'identificazione dei rapitori Nino.

I carabinieri, ai quali Michele aveva presentato una circostanziata denuncia, hanno segnalato l'auto a tutte le d'Italia ed ai posti di frontiera. Ma fino a del tre in fuga non si sono trovate tracce.

**Salvatore Bucelli**

MAGGIORE autonoleggio

# MAGGIORE OGGI

MAGGIORE autonoleggio

## Clamoroso per chi viaggia!

# KM AL GIORNO ILLIMITATI. PREZZI FISSI!

"VIAGGIA LIBERO" 1 GIORNO - CHILOMETRAGGIO ILLIMITATO

| GRUPPO | | MARCA E MODELLO | PER GIORNO IVA INCL. |
|---|---|---|---|
| Piccola | A | PANDA 750 Nuova Serie<br>PEUGEOT 205 | 66.000 |
| | B | AUTOBIANCHI Y10<br>FIAT UNO | 75.000 |
| Media | C | FIAT TIPO<br>FIAT RITMO | |
| | D | FIAT REGATA<br>ALFA ROMEO ALFA 33 | |
| | E | ALFA ROMEO ALFA 75<br>LANCIA PRISMA | 126.000<br>129.000 |
| Executive | F | BMW 320 i | 135.000 |
| | G | ROMEO ALFA 164 2.0 i<br>LANCIA THEMA 2.0 i | 156.000 |
| Lusso | J | ALFA ROMEO ALFA 164 3.0 | 282.000 |
| Speciale (9 posti) | I | FIAT DUCATO BUS DIESEL<br>FORD TRANSIT BUS DIESEL | 156.000 |

Maggiore rivoluziona l'autonoleggio

Sì, Maggiore apre via nuova all'autonoleggio: con la nuova rivoluzionaria tariffa "VIAGGIA LIBERO".
Ecco di cosa si tratta: invece di pagare un tanto al giorno e un tanto a Km, prendete l'auto che volete e girate quanto e dove volete, la tariffa giornaliera è fissa e i chilometri sono illimitati, se lasciate l'auto nella medesima città.
Qui a fianco c'è una tabella con le tariffe delle auto più adatte per il lavoro o per il tempo libero. Ne scoprirete i vantaggi facendo il confronto con gli altri autonoleggi.
Tanto più che le auto Maggiore sono sempre nuove e fiammanti, e vengono consegnate dopo severe revisioni e controlli.
Maggiore ha un autoparco di oltre 7.000 vetture, noleggiabili in 126 Agenzie di 71 città, e in tutti gli Aeroporti e nelle principali Stazioni Ferroviarie.
Tariffe speciali weekend, per vetture e furgoni; che potete anche noleggiare la formula noleggio a lunga durata (mese - anno) o con la formula di leasing finanziario.
Per altre facilitazioni, opportunità, vantaggi, chiedete informazioni alla più vicina Agenzia Maggiore: telefono e indirizzo sulle Pagine Gialle.
Maggiore Autonoleggio: partite tranquilli e viaggiate liberi.

MAGGIORE autonoleggio

TORINO Centro prenotazioni T. (011) 650301
Stazione Porta Nuova T. (011)
L'agenzia Corso Regina Margherita, 153 si è trasferita in Via Saorgio, 47 - Tel. (011) 259309.

### Mercati in fermento, si teme un rialzo dei tassi Usa

# Dollaro su, marco giù

**Il biglietto verde (a quota 1237,575) recupera anche sullo yen - Il marco cede terreno Massicci interventi delle banche centrali inglese e olandese per frenare le loro valute**

## Sterlina e fiorino alle stelle

— Torna la tensione sui mercati Il dollaro si è nelle quotazioni ufficiali europee sulla spinta di aggiustamenti tecnici e timori di un rialzo dei tassi d'interesse Usa, dovuti anche al «surriscaldamento» dell'economia Usa. Il recupero del dollaro ha ricevuto un deciso impulso a partire da martedì quando sul mercato Usa la Federal Reserve ha venduto dollaro contro dollari. Il biglietto verde è stato indicato alla media Uic a 1237,575 lire, in rialzo di quasi sei punti e mezzo rispetto ai 1231,125 di martedì; a Francoforte il dollaro è a marchi contro 1,6589 precedenti. In Italia il marco è stato quotato alla media Uic a 741,825 lire, con un leggero arretramento rispetto alle 741,935 lire di martedì. A Tokyo il biglietto verde è a 125,03 (0,90 yen in più di martedì) nell'ambito di un clima di contrattazioni che fonti bancarie hanno definito molto attivo.

Mentre sembrano piacere ora le acque di dollaro, dopo che la valuta ha toccato all'inizio della settimana quote più basse degli ultimi mesi, l'attenzione degli operatori si sterlina e fiorino olandese. Una riprova ciò che le banche centrali dei Paesi in questione si sono viste costrette ad intervenire per l'ascesa delle loro nei confronti del marco.

La sterlina è a Francoforte a 3,135 marchi, rispetto al picco di 3,14 prima dell'intervento della Banca d'Inghilterra in 3,129, quotazione ufficiale martedì. Il fiorino è stato indicato ufficialmente al tasso di marchi contro fiorini precedenti. L'intervento della Banca d'Olanda è stato effettuato ai quando il marco era indicato fiorini per marchi; in seguito all'operazione la valuta tedesca è salita ad un rapporto di bilo di 112,31. Secondo operatori l'ammontare complessivo di marchi acquistati dall'istituto centrale olandese si aggira tra i 100 ed i 150 milioni. operatori fanno notare che la Banca d'Olanda è recente è intervenuta alcune volte quando la valuta tedesca è e sotto della quota di 112,30 fiorini. Nello fine la parità centrale della banda di oscillazione del marco sul fiorino è 112,673 fiorini per 100 marchi, mentre la soglia inferiore è di 110,1675.

gli analisti d'Olanda non vede con favore un e sotto 112,3 fiorini. L'apprezzamento del fiorino, fatti, comporterebbe prezzi delle verso Germania.

La Bundesbank, che non ha dato segni della sua presenza mercati valutari, ha concesso in giornata nuovi finanziamenti al sistema bancario per 8,5 miliardi di

**Il biglietto verde frusta Wall Street**

NEW YORK — Brusca accelerata della Borsa di Street a seguito del del dollaro. Alle 13,30 locali (ore 19,30 italiane) l'indice Dow Jones 2017,74 punti con un di 30,33 punti e dell'1,01% a . Successivamente l'indice è salito a quota 2031.

Reagan visto da Levine

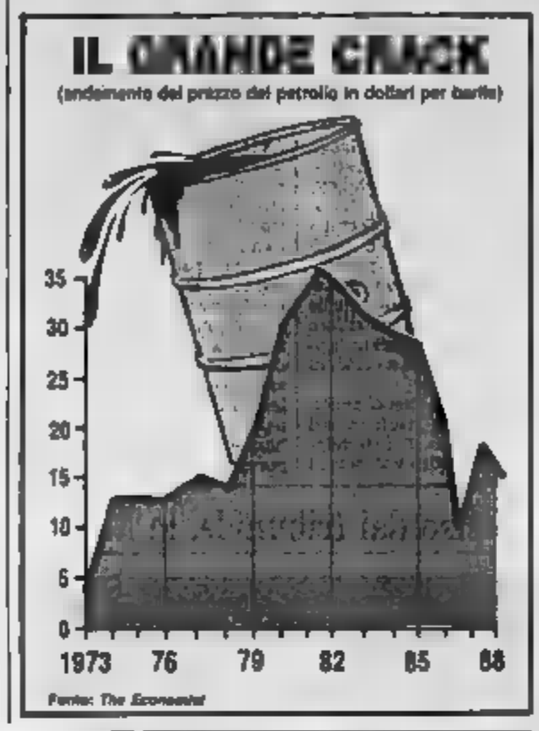


### Sabato si riunisce a Vienna il Comitato prezzi

# Opec sotto pressione

**I piccoli produttori le vendite - Anche l'Urss estrae più greggio - Ma secondo il direttore generale della Bp da giugno le quotazioni potranno salire**

ROMA — Il Messico ha ribassato di un dollaro e 40 centesimi il barile il suo petrolio destinato ai clienti giapponesi. Un segnale non certo positivo per l'Opec, il cui «Comitato prezzi» si riunirà a Vienna a partire da sabato. Petrolio in ribasso anche sul mercato americano, dove il West Texas Intermediate oscilla intorno ai 16,80 dollari.

Molti operatori privati avevano in preventivo un recupero dei prezzi proprio in vista riunione del comitato dell'Opec il quale, secondo queste previsioni, avrebbe dovuto una riunione plenaria della conferenza dei ministri dei 13 Paesi produttori con l'obiettivo di riportare le quotazioni intorno ai 18 dollari del prezzo di riferimento.

Queste prospettive tate perché si la dei ministri dell'Opec non ci sarà almeno fino a giugno. la possibilità di una ripresa dei prezzi a breve scadenza, dicono gli esperti, i detentori di partite speculative hanno riversato mercato un'ondata di vendite che ha depresso i prezzi.

In ogni caso le prospettive del mercato non sono brillanti. I produttori Opec sottoposti all'offensiva dei più piccoli produttori liberi mentre quelli grandi, cioè Gran Bretagna, Norvegia e Messico, non sembrano più disponibili a ridurre le proprie estrazioni per sostenere le quotazioni, inviti del ministro petrolio dell'Arabia Saudita. Nasern, che giorni una «missione persuasione» a Città del Messico.

Tanto più che, sacrifici agli altri, è costretta a anch'essa; la rivista specializzata *East Economic Survey* l'Arabia Saudita, infatti, offrirebbe sconti ai clienti che si impegnano ad acquistare almeno 100 mila barili il giorno.

Anche l'Unione Sovietica, sotto le pressioni di Gorbaciov, che ha rimproverato i petrolieri di scarso impegno e li ha invitati ad aumentare la produzione accrescerà l'entrata di valuta pregiata, premi maggiormente sul mercato: di fatto l'Urss, di migliorate tecnologie di estrazione, è 1,2 milioni a 1,6-1,8 milioni di barili il giorno.

Secondo David direttore generale Britoil Petroleum, intervistato quotidiano economico parigino *La Tribune*, i prezzi del petrolio potrebbero invece risalire dopo la conferenza plenaria di giugno.

In dell'assemblea dei ministri dell'Opec i prezzi dovrebbero quindi restare depressi, magari qualche puntata i 16 dollari, se si avvicinando il periodo stagionale in cui si effettuano gli acquisti in vista del prossimo inverno e potrebbero costituire, alcuni esperti, il punto di partenza per una ripresa; elementi che potrebbero portare in direzione è cita anche la crisi di che attraverso il Canale circa il 6 per cento del greggio consumato dagli Usa.

Frattanto c'è da segnalare che il ministro del petrolio dell'Arabia Saudita, oltre che a Città del Messico, si è recato anche a Houston, Texas, dove è presidente Arabian Oil Co. (Aramco); secondo gli operatori questa mossa rafforza i collegamenti la multinazionale Usa il Riad, nel contempo l'influenza multinazionali in Saudita.

T. G. S.

## La crisi non ha piegato i big dell'industria Usa

NEW YORK — Nessuna sorpresa per quanto riguarda le prime sei General Motors ancora una volta la numero uno davanti a Exxon, Ford, Ibm, a General Electric, a un grande ritorno, quello Chrysler, fra le prime dieci, dopo dieci anni di limbo. Questo, per quanto riguarda i «vertici», il classifica delle maggiori società americane ogni anno dalla rivista Fortune. Texaco e Att si i posti rispetto all'anno prima collocandosi rispettivamente in settima e ottava posizione, con la Du Pont De Nemours confermata al nono posto e la Chevron declassata in undicesima posizione per far posto alla Chrysler, tornata grande fra le grandi grazie all'acquisto della American Motors.

In un commento classifica, apparsa sul numero datato 25 aprile, Fortune sottolinea che i colossi dell'industria americana hanno messo a segno vendite record e utili in robusta ascesa, per nulla toccati dal terremoto azionario di

## L'ombra delle grandi aziende alimentari dietro la lotta a De Benedetti in Francia

MILANO — La Francia sta diventando terreno Carlo Benedetti: sono le conclusioni che il quotidiano francese «Libération» nel dar notizia della richiesta di nomina un perito avanzata al tribunale dal Crédit cole, a tutela degli interessi degli azionisti minoranza della France.

Il fatto che il Crédit, soprannominato in Francia la verde», nonostante i legami Valeo e nella abbia scelto una azione legale invece di accordo privato, significa, il quotidiano parigino, che l'istituto è intenzionato a inviare un «avvertimento» e che la mossa è parte della più ampia guerra in corso per il controllo di SGB (i cui titoli ieri hanno sensibile perdita Borsa).

Non è un che la «banca verde» si appresta, insieme alla UAP, a intervenire nell'aumento di capitale del gruppo Suez, di cui diventerà uno dei partner più portanti.

Ma la faccenda belga non sarebbe l'unica molla che ha spinto il Crédit all'azione. Dietro profila dei grandi gruppi agro-alimentari francesi, come e Saint-Louis Bouchon, preoccupati dell'ingresso massiccio nel loro di un Nestlé. In circolare, «Libération» ricorda come la abbia sua volta offerta per Buitoni è per azione, contro i 770 franchi Nestlé a questo proposito i portavoce del gruppo Benedetti ricordano che l'offerta dei francesi è arrivata dopo che trattativa Nestlé era conclusa).

La «banca verde», inoltre, è tradizionalmente legata ministero dell'Economia (propugnatore dell'intervento della Suez nella Società Générale del Belgio) che al ministero dell'Agricoltura (interessi agro-alimentari francesi).

## Alla Fiat «Uno» il premio «intelligenza»

TORINO — Fiat «Uno» ha vinto per la il referendum tra i lettori della rivista automobilistica tedesca «Mot» della versione economica 75 Le, dotata di catalizzatore trivalente.

La Uno, che ha da poco superato i tre milioni di unità prodotte in cinque anni dal suo lancio commerciale, si è così guadagnata il titolo di «auto più intelligente 1988». Tra le principali del premio — informa un comunicato — vi il favorevole rapporto fra e qualità del prodotto, l'allestimento ecologico, lo styling, interna, i e i bassi costi di esercizio.

Nella Germania occidentale la Fiat Uno è vettura leader nella classifica delle importazioni: nel 1987 è stata immatricolata in oltre 53.000 esemplari (+9 per cento rispetto all'86) raggiungendo la quota del 12,4 per cento del totale del B.

### Marisa Bellisario presenta i conti '87 del gruppo (Iri-Stet)

# Alcatel, At&t, Ericsson, Siemens quattro cavalieri per l'Italtel

**Le offerte sul tavolo di Prodi, decisione prima dell'estate - Il fatturato salito a 1471 miliardi**

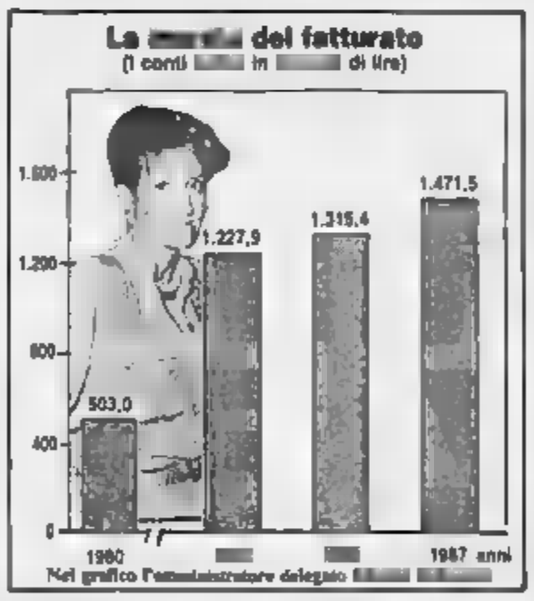


MILANO — L'Italtel vuole sposarsi. I pretendenti quattro, tutti autorevoli, qualificati, con una buona Marisa Bellisario, amministratore delegato della società all'Iri-Stet, il elenco ordine alfabetico, per non fare preferenze: Alcatel, At&t, Ericsson e Siemens. «Stiamo trattando insieme all'Iri e alla Stet — commenta — le opportunità più interessanti che state presentate. Spero che arrivare una definizione entro l'estate».

Di più l'amministratore delegato, raggiante per i risultati ottenuti nell'87, non vuole si. Si limita a ribadire la filosofia che sta alla base di un possibile accordo internazionale: «L'obiettivo è quello assicurare all'Italtel una parola più, esaminiamo gli aspetti strategici, industriali, commerciali di un eventuale intesa globale. oggi caso non rinunceremo ad accordi settoriali». Per ora non si parla scambi partecipazioni: «Prima definiamo soluzioni ottimali sul piano industriale e commerciale, l'aspetto azionario sarà discusso successivamente». Ma il vero che l'At&t, l'Olivetti, il favorita? «Stet e Italtel — ribadisce — non hanno scelto». E aggiunge che l'eventuale partnership non comporterà un aumento dei sistemi di commutazione nel nostro Paese: l'Italtel vuole mantenere quelli sviluppati finora.

Bellisario commenta con i risultati '87 dell'Italtel che vanno un'epoca risanamento avviata nel 1980, ma schermisce davanti ai complimenti. «Quest'anno è andato bene, il difficile mantenere e migliorare questi risultati». E la prudenza dell'amministratore delegato è giustificata.

Il fatto l'Italtel a dipendere larghissima parte dagli ordini della Sip: una situazione che può essere di privilegio e di forza, ma anche debolezza. L'esempio di questa dipendenza è evidente anche nel bilancio '87. Il è stato di 1471,5 miliardi (+12%), ma solo 25 dall'export. A fine anno il portafoglio ordini pari a 115 miliardi. L'utile netto consolidato ha superato i 121 miliardi (+81%) e i debiti finanziari netti sono dell'88 a 176,1 miliardi. Tale calo è stato determinato dalla liquidità generata dalla gestione industriale e nuovi termini di (accorciati a 120 giorni 180 degli precedenti). La Italtel Git ha registrato un utile netto di 106,5 e 30,4 miliardi saranno destinati alla remunerazione del capitale (dividendo di 150 lire lorde contro 125,5 dell'87).

Anche le voci finanziarie dell'Italtel sono migliorate il merito deve essere attribuito al fatto che, spiega la Bellisario, «ho la mentalità del salumiere: bisogna spendere quanto incassa». E la ristrutturazione deve considerarsi 85, linea generale, anche se mancano ancora dei tasselli sistemare. Ad esempio c'è qualche eccedenza nello stabilimento di S. Maria Capua Vetere. La dimagrante, che negli ultimi otto anni ha determinato un taglio occupazionale di circa 11.000 addetti (oggi sono 17.077), riserva ancora anche persone sono riprese, seppur in modesta, le assunzioni, pratiche di personale apetecnici negli ultimi tre anni).

Sotto il profilo tecnologico nell'87 la società di telecodel gruppo Iri-Stet ha raggiunto l'obiettivo di realizzare l'Ut 100, la trale di pubblica una capacità di oltre linee.

## Il ministro convocato in commissione Bilancio

# Sgridata per Granelli

ROMA — Il Parlamento sgrida il ministro delle Partecipazioni statali e lo convoca immediatamente delle Partecipazioni mattina alla per rispondere deputati che lo contestano. A rendere tesi i rapporti tra il ministro e la Camera è stata la sua decisione vietare l'audizione del presidente dell'Iri, Prodi, e del presidente dell'Eni, Reviglio, sulle decisioni annunciate e sulle trattative aperte due enti.

Un gesto che secondo la Commissione Bilancio non aveva precedenti nella del ministero. Di qui la riunione dell'ufficio di presidenza dove sono intervenuti il comunista Caravini, il repubblicano Pellicani, il socialista Nonne, il democristiano Colomi, tutti più o meno critici verso Granelli. I deputati chiederanno ministro assumere un atteggiamento chiaro: un blocco di tutte le procedure decisionali in corso o, nel caso in cui fossero ritenute governo dimissionario non rinviabili, che il Parlamento venga correttamente informato di quanto bolle in pentola.

In altre parole la Superstet, che ieri ha avuto il beneplacito di Craxi a condizione che l'Azienda dei telefoni di Stato passi pregiudizialmente alle Partecipazioni statali, la siderurgia, l'accordo tra la Stet e un partner straniero nelle telecomunicazioni, il cosiddetto «polo» chimico, la Finmeccanica polo la vicenda Cogefar, possono coinvolgere il Parlamento per la parte che gli compete. Un messaggio che sembra indirizzato più al nuovo ministro delle Partecipazioni statali, che potrebbe essere lo stesso Granelli con i pieni poteri, che al rappresentante di un governo in .

È quindi probabile che oggi si assisterà ad chiarimento «politico» tra Granelli e Parlamento più che ad una propria audizione sugli sviluppi imminenti do delle partecipazioni statali. la piega assunta trattative per il nuovo governo non sembra che debbano re molti giorni per il nome del prossimo responsabile di ministero che si preannuncia un punto chiave nei futuri assetti di potere tra gruppi e di partito.


**REGIONE PIEMONTE**

*BANDO GARA - PROCEDURA RISTRETTA*

1) Regione Piemonte - Giunta Regionale - Piazza Castello 165 - 10122 Torino
2) Licitazione privata ai sensi della legge 8-8-1977 n. 584, secondo il metodo previsto dall'art. 24, lettera a) n. 7 della legge stessa
3) Forniture opere e prestazioni necessarie per la manutenzione e per la riparazione degli immobili regionali o comunque in uso alla Regione, siti in Torino e provincia.
4) Importo a base d'asta L. 1.900.000.000 + Iva.
5) Lotto unico.
6) L'Amministrazione comunicherà all'impresa aggiudicataria, con ordine scritto o in caso urgenti verbalmente inviato il Servizio Patrimonio o il Servizio Tecnico, ogni necessità di esecuzione di opere e forniture. Nella comunicazione verrà indicato un congruo termine entro il quale le prestazioni dovranno essere eseguite ed un altrettanto congruo tempo previsto per l'esecuzione. L'appalto avrà la durata di anni uno ad avrà decorrenza dalla data di sottoscrizione del contratto
7) Le domande di partecipazione, redatte in lingua italiana, su carta bollata legale da L. 5000, dovranno pervenire entro il 20 aprile 1988 alla Regione Piemonte - Servizio Generale Amministrativo della Presidenza - 3° piano ammezzato - Piazza Castello 165 - 10122 Torino, a mezzo posta. Possono partecipare alla gara anche imprese riunite o che dichiarino di volersi riunire, nonché Consorzi di Cooperative di Produzione e di Lavoro, in sensi e con i requisiti e le modalità di cui all'art. 20 e seguenti della legge 584 e successive modifiche.
8) La Regione Piemonte provvederà all'invio delle lettere di invito ai concorrenti entro 5 giorni dal termine ultimo per la ricezione delle domande di partecipazione.
9) domanda di alla gara l'aspirante dovrà:
— dichiarare di essere iscritto all'Albo Nazionale dei Costruttori per la categoria 2° per un importo non inferiore a L. 000.000;
— le imprese straniere dovranno attenersi alle equivalenti disposizioni di iscrizione ai rispettivi Albi Nazionali, secondo le legislazioni vigenti nei rispettivi Paesi, indicandone gli estremi;
— dichiarare di non trovarsi in alcuna delle condizioni di esclusione previste dall'art. 13 della legge 584 dell'8-8-1977 e successive modifiche;
— di disporre della capacità economica dimostrabile con idonee referenze bancarie;
— di essere in grado di documentare quanto dichiarato.
Ai sensi dell'art. 18 della legge 8-8-1977 n. 584, alla domanda di partecipazione dovranno essere i documenti e le dichiarazioni previste dalle lettere b) c) d) ed e) del predetto art. 18 legge 584.
10) L'opera è con i fondi iscritti nel bilancio regionale 1988.
11) La richiesta di invito non vincolerà l'Amministrazione appaltante.
12) Le forniture, le opere e le prestazioni saranno aggiudicate alla Ditta che offrirà il magg. ribasso. Saranno, tuttavia, escluse dalla gara, ai sensi dell'art. 17 - 2° comma - della legge 67/88, le offerte considerate anormali ai sensi dell'art. 24, 3° comma, della legge 584/77, che presenteranno una percentuale di ribasso superiore alla media delle percentuali delle offerte stesse incrementata di un valore percentuale non inferiore al 5%. Non sono ammesse offerte in aumento.

Torino, li 31-3-1988 IL PRESIDENTE DELLA REGIONE (Vittorio Beltrami)

**TRIBUNALE DI TORINO**
Vendita di immobili con incanto ai sensi sorte

**CORSA VALORI IN TORINO**
CAMBIO DIRETTO DEGLI AGENTI DI CAMBIO
AVVISO D'ASTA

**VENDESI**
in immediata periferia Torino mq convenientissimo per
— residenza, commercio, uffici, artigianato.
PUBLIKOMPASS
20123 MILANO

**INFORMITALIA**
ISTITUTO INFORMAZIONI
CONTROLLI - INDAGINI - INFEDELTA'
ESITO ASSICURATO
Corso Vittorio Emanuele 107 - Tel. 511.024 - 530.882 - Torino

**ERNIA**
UNFERMA BEN CONTENUTA È COME DE POSSE
QUARITA. PROVATE
IL CONTENTIVO EXTRA DI BERNARDO
TORINO Filiale Via S. Quintino 4 Tel. 534500


## NOTIZIE dalle AZIENDE

### in rapida crescita, apre una a Milano

A due anni dalla fondazione la SESAM (Software e Sistemi per l'Automazione Manifatturiera), società nata dalla joint venture paritetica tra COMAU e Digital per operare nel settore dell'automazione integrata della produzione, dimostra un andamento favorevole sia per i progetti portati a termine che per i risultati economici.
In questo quadro positivo si pone l'annuncio dell'apertura di una filiale a Milano destinata alla di progetti nell'area nord-orientale.
I dati finanziari preliminari relativi al 1987 indicano un fatturato di 8,2 miliardi di lire, per servizi di integrazione, rispetto a 1,3 miliardi del 1986. Per il previsto un fatturato di oltre 12 miliardi, con un sostanziale pareggio. Questo slancio è confortato dal positivo trend degli ultimi mesi dello scorso anno, che hanno visto il raggiungimento anticipato del punto break-even. Attualmente la SESAM impiega circa 110 persone.
Nel corso dei primi due anni di la è stata dedicata allo sviluppo ed all'organizzazione del know-how relativo ai applicativi, dall'altro alla realizzazione di progetti di CIM (Computer Integrated Manufacturing).
Le aree prioritarie dello sviluppo del know-how aziendale sono state l'integrazione di sistemi per la gestione ed il controllo della produzione, la manutenzione ed il controllo di qualità, l'engineering di prodotto e di produzione, la simulazione di processi complessi, il controllo di magazzini automatici.
Nella maggior parte di queste aree la SESAM ha portato a termine una serie di realizzazioni concrete su progetti specifici ed è impegnata con il COMAU e la Digital nei più avanzati progetti CIM in Italia e in Europa presso clienti quali FIAT AUTO, IVECO, TEKSID, MARELLI, LA RINASCENTE, ZANUSSI, SGS, UNILEVER, JAGUAR, MATRA HARRIS.
La SESAM collaborerà inoltre con la Digital nel progetto di automazione produzione FERRARI AUTO di .
Per il'88 la SESAM prevede di allargare la copertura geografica della propria attività per meglio soddisfare le richieste di intervento che le vengono prospettate. In questo quadro si pone l'apertura di un ufficio a Milano con un organico iniziale di una decina di persone. Entro la fine dell'anno si prevede che l'organico di questo ufficio cresca a 30 unità.
Nel corso della seconda parte dell'anno è previsto l'insediamento di un gruppo a Roma per rispondere alle richieste provenienti dall'area Centro-Sud.
Particolarmente interessante per le prospettive sia della SESAM che del mercato in cui essa opera è l'evidenziarsi di una notevole domanda di prodotti/servizi CIM da parte delle medie aziende che si aggiunge all'interesse tradizionale dei grandi complessi industriali. Per soddisfare questa domanda la SESAM sta sviluppando per ciascuna area di intervento (gestione della produzione, manutenzione, monitoraggio e controllo, etc.) dei «pacchetti» prestrutturati di servizi di consulenza e di prodotti applicativi rivolti alle medie organizzazioni.
Questi «pacchetti» sono concepiti per consentire da un lato il contenimento dei costi da parte dell'utente dall'altro l'accelerazione dei tempi e la riduzione dei rischi legati agli investimenti.
«Gli elementi determinanti per il successo della SESAM nei primi due anni di attività — ha affermato Enzo Sacca direttore generale della Società — sono stati la flessibilità ed efficienza delle architetture Digital e dei sistemi di produzione COMAU su cui si basano le soluzioni, il conseguente numero di applicazioni realizzate e la capacità di sviluppare e acquisire piattaforme software per le varie aree applicative per poi integrarle secondo i principi del CIM».
La SESAM S.p.A. è stata costituita nel dicembre 1985 in forma di società per azioni consortile con partecipazione paritetica tra COMAU e della Digital Equipment S.p.A. - La sede principale è a Torino

# TURISMO - VIAGGI & CROCIERE

RUBRICA A CURA DI PUBLIKOMPASS S.p.A.

Gli annunci a persone abilitate agli sconti di: MILANO, via Carducci 20, tel. 86 961; TORINO, corso M. D'Azeglio 60, tel. 65 211; NOVARA, corso Mazzini 1, tel. 33 341; GENOVA, via Cecchi 1/16, tel. 58 25 80 - 58 46 33; PARMA, v.le Mentana 5, tel. 36 643 - 36 643; MANTEVA, corso V. Emanuele 3, tel. 36 19 29 - 33 44 86; BOLOGNA, via Indipendenza 34, tel. 22 60 26 - 22 67 68; PADOVA, piazza Giovanni XXIII 2, tel. 77 62 24; FIRENZE, viale Gramsci 54, tel. 58 11 92; ROMA, via Cristoforo Forlano 15, tel. 47 56 004 - 47 45 847; BARIANI, Piazza C. ...po 3, telefoni 27 56 48 - 27 56 17 - 27 [illegible] 28 - 27 33 81.

## Monastir
ACTOUR - Soggiorni di 8 giorni in villaggio di 2ª categoria, con animazione, pensione completa. Partenze da Milano il 16 aprile, 2 e 9 maggio, L. 630.000.

## Djerba
ACTOUR - Soggiorni settimanali in club con la formula tutto compreso. Partenze da Milano il 3 e 24 aprile, 8 e 23 maggio, 13 e 27 giugno, L. 648.000.

## Le coste tunisine
ACTOUR - Da Tunisi a Sud, Gabes, Matmata, Djerba, Douz, Tozeur, Gafsa, Kairouan, Sousse, in 8 gg. Part. da Milano il 18 e 25/4 e 9/5. L. 449.000.

## La costa di Atene
ACTOUR - Soggiorni settimanali sulla costa di Atene in un albergo formula club, pensione completa. Partenze da Milano il 4 e 18 aprile, 9 e 23 maggio, L. 736.000.

## La Grecia classica
ACTOUR - Un itinerario classico da Atene a Delfi, Olympia, Nauplia, Epidauro, Micene, Corinto in 8 gg. Partenze il 4 e 18/4, 2/5, 20 e 27/5. L. 736.000.

## Rodi
ACTOUR - Soggiorni 8 giorni in albergo di 1ª cat. a 7 Km dal centro di Rodi, mezza pensione. Partenze da Milano e 24 aprile, 1 e 15 maggio. Quota da L. 618.000.

## Mosca e Leningrado
ACTOUR - 29/5, 12 e 26/6, 3/7. Partenza da Torino con volo diretto. Leningrado e Mosca. Alberghi di cat. A, pensione compl., visite incluse L. 1.053.000.

## Marocco
ACTOUR - Città imperiali Casablanca, Rabat, Meknes, Fès, Marrakech. 8 gg. alberghi di 1ª cat., pensione completa, partenze ogni domenica da Milano L. 836.000.

## Nilo templi e piramidi
ACTOUR - Viaggio in Egitto di 9 giorni con navigazione sul Nilo, volo da Torino. Partenze il 20 aprile L. 1.680.000, pensione completa.

## Maldive
ACTOUR - Sogg. 8 o 15 gg. in villaggio con trattamento di pensione compl. Part. da Torino e Roma ogni mercoledì fino alla fine di aprile. Quota da L. 1.650.000

## Kenya
ACTOUR - Soggiorni di 8 giorni visite Nairobi e sud di Mombasa, trattamento di pensione completa. Partenze da Milano ogni lunedì. Quota da L. 1.499.000.

## Budapest
ACTOUR - Dal 22 al 25 aprile viaggio in aereo, sistemazione in albergo di cat. lusso, trattamento e colazione. Quota L. 780.000

## Amsterdam
ACTOUR - Dal 22 al 25 aprile viaggio in aereo, sistemazione in albergo di prima categoria, pernottamento e prima colazione. Quota L. 758.000

## Vienna
ACTOUR - 4 giorni con partenza il 23 aprile in aereo, sistemazione in albergo di categoria lusso, pernottamento e prima colazione. Quota L. 698.000

## Londra
ACTOUR - Dal 23 al 25 aprile viaggio in aereo. Sistemazione in albergo di 1ª categoria, pernottamento e prima colazione. Quota L. 740.000.

## Palma
ACTOUR - 6 agosto, 2 settimane, partenza da Torino con volo diretto, soggiorno in club, 2ª categoria, animazione. Quota L. 1.518.000

## Ibiza
ACTOUR - 16 agosto, 2 settimane, partenza da Torino con volo diretto, soggiorno in albergo, formula club. 2ª cat., mezza pensione. Quota L. 1.575.000.

## Tenerife
ACTOUR - Playa de las Americas, appartam. in un grazioso club in stile tipico spagnolo, animazione. 7 agosto da Torino 2 settimane, L. 1.831.000 in mezza pens.

## Gran Canaria
ACTOUR - Per chi appassionato del windsurf, ottima scelta di 1ª cat. con animazione. Partenza da Torino 16 agosto 2 settimane, mezza pensione L. 1.072.000.

## Lanzarote
ACTOUR - 2 settimane in albergo di prima categoria, trattamento di mezza pensione, partenze da Milano il 2 agosto. Quota L. 2.078.000.

## Fuerteventura
ACTOUR - Partenza per le spiagge più belle delle Canarie in aereo da Milano, in pensione completa 7 agosto, soggiorno di 15 gg in albergo di 1ª cat., mezza pens. L. 1.978.000.

## Tunisia
ACTOUR - Partenze ogni agosto con volo diretto da Torino, soggiorno di 7 settimane in un piacevole club formula tutto compreso. Quota L. 1.343.000.

## Vacanze in auto
ACTOUR - Sogg. in autosistemazione, settim. con trasferimento in traghetto da Pescara o Ancona a Igoumenitsa o Patrasso. Quote da L. 252.000 in agosto, e da L. 367.000 a 439.000 nella 3ª e 5ª (3/4 e 1/2 pens.).

## Vacanze in auto
ACTOUR - In auto spagnola, per esempio a Salou in Costa Dorada, sogg. di 8 gg. in alb. di 3ª cat. (2ª cat. L. 1° pens. completa), da L. 161.000 a 353.000 a sett. sog.

## Vacanze in auto
ACTOUR - Palma di Maiorca con il traghetto da Barcellona. 8 gg. in albergo di 3ª cat. mezza pensione, quote da L. 278.000 a L. 472.000 (bassa/alta stag.).

## Kenya
ACTOUR - Sogg. a Watamu, in un bello spiaggia del Kilifi, in un villaggio in un'incantevole baia. Ogni lunedì da Milano dal 25/7. 9 gg. da L. 1.680.000.

## Austria
ACTOUR - Un itinerario di 8 giorni in pullman con partenza da Torino: Innsbruck, Salisburgo, St. Gilgen, Linz, Vienna, Graz, Villach. 25/6, 9 e 23/7. L. 1.036.000.

## Polonia
ACTOUR - 12 giorni in aereo da Torino all'andata via Cecoslovacchia e ritorno via Polonia. Partenze il 24 luglio e 3 agosto. L. 1.980.000.

ACTOUR opera in collaborazione con le migliori organizzazioni algarvesi: Ventura - Ryanair - Transavia - Volmer - Il Mondo - I Viaggi dell'Elefante - Sonia Bermudez - Aviatour - Corallara - Club Mediterranée - Being: per informazioni e prenotazioni rivolgersi alle sedi ACTOUR TORINO via Cavour 10, tel. 011 54 03 65, corso Dante 45, tel. 011 650 5125 - ASTI, c. G. Battisti 39, tel. 0141 353 574 - CUNEO, piazza Europa 15, tel. 0171 63 566 - GENOVA via Brigate Partigiane 1/A, tel. 010 566 787 - MILANO, corso Vercelli 43, tel. 02 733 066

## Viaggi in autopullman da Torino e provincia con accompagnatore

10/4 Giverny/Lussemburgo [illegible]
1/5 Lago di Garda/Canossa/Cimbri L. 98.000
[illegible] Gardaland L. 33.000
[illegible] Padova/Sette Ville di Monte L. 27.000
15/5 Venezia L. 48.000
15/5 Torino - Mantova L. 53.000
22/5 Milano/Lago Maggiore L. 58.000
[illegible] Appenino L. 35.000
29/5 Parigi L. 98.000

## Viaggi in autopullman in Torino e provincia

[illegible] G.T. con colazione, pranzo, cena, [illegible] 1° [illegible] ultimo giorno, [illegible] con accompagnatore

15-17/4 Elba L. 373.000
13-22/4 Napoli/Pompei/Ischia/Capri/Sicilia L. 634.000
20/4-1/5 Parigi [illegible] Italia L. 193.000
[illegible] L. 172.000
[illegible] L. 270.000
[illegible] L. 345.000
[illegible] L. 365.000
[illegible] L. 314.000
[illegible] L. 650.000
Alle 1 [illegible] L. 170.000
[illegible] L. 338.000
11-12/5 Tirolo L. 177.000
12-13/5 Parigi L. 185.000
13-14/5 Colmar L. 160.000
20-22/5 Nizza L. 195.000

## Soggiorni estivi al sole

[illegible] gg. Hotel [illegible] 1/5 - 8 [illegible] 20/8
[illegible] gg. Part. 7/5 - 14/8 - 25/8 - 20/9 - 2/10

## Loira: dimore regali Castelli della Loira

11/16 maggio in pullman G.T. da Torino, pensione completa, visite incluse, accompagnatore italiano, L. 640.000.

## Canarie da Torino

Tenerife, partenze 6/5 - 12/6 - 3/7, hotel speciale 4 stelle, da L. 838.000
Gran Canaria, partenze 30/5 - 4/9 da L. 748.000.

## Baleari da Torino

Palma pens. compl. hotel 3 stelle 7/4 - 16/5 - 20/8 - 4/9 da L. 348.000.
Ibiza 16/5 - 13/6 da L. 477.000.
Minorca 27/5 - 22/6 da L. 798.000.

## Marocco

tour Città imperiali tutto compreso con accompagnatore da L. 878.000. Part. 30/5 - 2/10. Soggiorno Agadir part. 1/7 L. 778.000.

INFORMAZIONI E PRENOTAZIONI PRESSO LA VOSTRA AGENZIA DI FIDUCIA

— COMPAGNUCCI TORINO C.so Sebastopoli, 211 - Tel. 339 341 di Furno Gianfranco.

— VACANZONO VIAGGI CIRIÈ Via Fava, 3 - Tel. 011 920 4066 - 920 5475 di Furno Gianfranco

## Tirrenia

Prenotazioni traghetti per la Sardegna e Sicilia periodo intero. VELTRA VIAGGI, corso Francia 33 - Torino, tel. 447 5561; viale V. Veneto 7 - Grugliasco, tel. 011 4014

## Traghetti

[illegible] armatrici. Prenotate oggi e vi [illegible] in Sardegna. Sicilia. VELTRA VIAGGI, corso Francia 33 - Torino, tel. 447 5561; viale V. Veneto 7 - Grugliasco, tel. 011 4014

## Sardegna e Sicilia

Aerei più navi soltanto noi! Prenotateci oggi stesso con fiducia alla VELTRA VIAGGI, corso Francia 33 - Torino, tel. 447 5561; viale V. Veneto 7 - Grugliasco, tel. 011 4014

## [illegible]

Marina di Ribaone (LI) settimane minitraghetti Arcipelago 3-7 posti in residence, piscine, tennis a mare quasi inedificato del Forte. C.P. 81 - 57037 Secna 0586 630.200

## Speciale Ibiza

dall'8 al 15/5 viaggio aereo da Torino + soggi di una sett. 1/2 pens., passag. aereo L. 478.000. SUALCHE VIAGGI (Grugliasco), tel. 0122 601 363 - 98 (ore)

## [illegible] consolari

per tutto il mondo. Agenzia specializz. pratiche rilascio nulla osta e permessi consolari (Usa e ambas. BOX OFFICE Mazzini 28 - Torino telefono 011 542.529

## Tour dell'Austria

Dal 10 al 15/5, 6 gg.
VIENNA
INNSBRUCK
SALISBURGO
GRAZ
KLAGENFURT
Pensione completa, pullman G.T. con wc, escursioni incluse, hotel 1ª cat.
L. 790.000

## Tour Sardegna

Dal 15 al 25/5, 8 gg., partenza da Torino, pullman G.T. con wc, cena di prima classe, escursioni incluse, pensione completa
L. 798.000

## Tour della Spagna

Dal 1° al 15/5, 15 giorni, pullman G.T. con wc, pensione completa, escursioni incluse, partenza da Torino
L. 1.998.000

## Spagna e Portogallo

Dal 6 al 13/5, 10 giorni, pullman G.T. con wc, pensione completa, escursioni incluse, partenza da Torino
L. 990.000

## Belgio - Olanda - Reno

Dal 12 al 19/5, 8 giorni, pullman G.T. con wc, pensione completa, escursioni incluse, partenza da Torino
L. 1.088.000

Per informazioni e prenotazioni:
BERIANA VIAGGI di BERGO E LUCIANA
via Juvarra n° 19 - Torino
telefoni 011 547 088 - 512.630

## Ibiza da Torino

Dal 20/4 al 2/5, 8 giorni, volo aereo, trasferimenti, mezza pensione, assistenza
Offerta speciale
L. 698.000

## Crociere Costa

Dal 23 al 28/4 e dall'1 al 28/8, Tunisia e Malta
Spagna e Baleari
Offerte speciali
quote da L. 477.000

## Stati Uniti

Tour di 8-12-16 gg., con accompagnatore
New York
Las Vegas
Philadelphia
Washington
San Francisco
Los Angeles ecc
Quote da L. 2.169.000

## Crociere 1988

Le più belle crociere con le navi Costa - Supersta - Achille Lauro - Black Prince - Orient Express - Princess - Shota Rustaveli - Kazakhstan ecc.

Per informazioni e prenotazioni:
BERIANA VIAGGI di BERGO E LUCIANA
via Juvarra n° 19 - Torino
telefoni 011 547.088 - 512.630

## Vacanze 1988

Oltre 30 viaggi organizzati da noi, puntualissimi. Alpitour - Arlecchino - Bentours - Chiarina - Cooperativa - Gastaldi - Hellenian - I Grandi Viaggi - I Viaggi dell'Elefante - Turmeridiano - Viaggiando il mondo etc. La meta più bella, con i migliori operatori!

BERIANA VIAGGI
via Juvarra n° 19 - Torino
telefoni 011 547.088 - 512.630

## [illegible] della Spagna

[illegible] n° 29/5, 10 gg., pullman con wc, pensione completa, escursioni incluse L. 998.000.
BERIANA VIAGGI - Torino
via Juvarra 19, tel. 512.630

## Costa Brava

Dal 28/5 al 4/6, 8 gg., pullman G.T. con wc, pensione completa, escursioni incluse L. 398.000.
BERIANA VIAGGI - Torino
via Juvarra 19, tel. 547.088

## Belgio-Olanda-Reno

Dal 20/5 al 4/6, 8 gg. in pullman G.T. con wc, pensione completa, escursioni incluse L. 1.080.000
BERIANA VIAGGI - Torino
via Juvarra 19, tel. 011 512.630

## Andalusia

Dal 1° al 12/6, 12 gg., pullman G.T. con wc, pensione completa, escursioni incl. L. 1.998.000.
BERIANA VIAGGI - Torino
via Juvarra 19, tel. 512.630

## Provenza [illegible] Camargue

23-25/4, pullman G.T. con wc, pensione completa hotel 1° cat., escursioni incluse L. 398.000.
BERIANA VIAGGI - Torino
via Juvarra 19, tel. 547.088

## Monaco e castelli

23-25/4, pullman G.T. con wc, pensione completa, escursioni e visite incluse L. 498.000.
BERIANA VIAGGI - Torino
via Juvarra 19, tel. 547.088

## Ville venete

23-25/4, pullman G.T. con wc, pens. completa, escursioni incl. L. 280.000.
BERIANA VIAGGI - Torino
via Juvarra 19, tel. 512.630

## Tour della Sicilia

Dal 9 al 16/5 partenza da Torino pullman G.T. con soste, imbarco a Genova cabine di 1ª classe, tour dell'isola con visite di: Segesta - Selinunte - Agrigento - Piazza Armerina - Siracusa - Etna - Monreale - Catania - Taormina - Messina - Tindari - Palermo, pensione completa in Sicilia, tutte le escursioni ed ingressi inclusi L. 820 mila, accompagnatore Seriacs
BERIANA VIAGGI
di Bergo e Luciana
via Juvarra n° 19 - Torino
telefoni 011 547.088 - 512.630

## Il tour della Sardegna

29 aprile-8 maggio: viaggio con voli Alitalia, pensione completa, bevande escluse, un primo sbarco, visita ad ogni sbarco con guide locali in autopullman G.T. Lire 698.000.

NOVA VIAGGI - Torino
via Cibrario 45
telefono 839.7841

## Ponte del 25 aprile

Speciale Sardegna, 22-25 aprile viaggio con voli Alitalia, pensione completa, bevande incluse, al Club Hotel di Cala Sarona, escursioni a Capriati/Maddalena e in Costa Smeralda inclusi, accompagnatore per l'intero viaggio
L. 618.000.

NOVA VIAGGI - Torino
via Cibrario 45, tel. 839.7841

## Imparare il francese

Sulla Costa Azzurra Nizza presso nel centro della città in proprietà residenze universitarie, appartamenti, alloggio in famiglia e in un centro di incontri internazionali; escursioni, sport

Informazioni a:
ECOLE FRANÇAISE DE LA COTE D'AZUR
13 Place Masséna
06005 Nice (France)
tel. 0033-93-850 239

## Crociera d'Aprile

con la motonave ACHILLE LAURO dal 15 al 21 Aprile Genova, Barcellona, Palma, Tunisi, Malta, Napoli, Genova. Quota da L. 628.000 in cabine doppie con servizi. Prenotazioni Agenzia di Viaggi
F.lli COGLIOLO
via Assarotti 27 - Torino
tel. 540.229 - 548.001 - 538 508
Per le Vostre vacanze estive prenotate in tempo i traghetti per la Corsica da Le Spezia, Livorno, Savona, Santo Stefano, Piombino e Nizza

## Arma di Taggia - Sanremo

**** Hotel Villaria Cristoforo - sul mare, ristorante rinomato, ristrutturazioni ogni confort. Condizioni particolari primavera. Tel. 0184 45.485, telex 271545

## Calabria - Tropea

Villaggio Capo sul mare, 2 sett. pens. completa, sport Gratis stagione L. 800.000, bambini fino 6 anni GRATIS
Tel. 011 634.436

## Inverno ad Alassio

Grand Hotel Spiaggia 4 stelle, sulla passeggiata mare, camere con balcone tv-color telefono frigobar, ristrutturato recentemente, cucina molto curata. Prenotazione inverno L. 85.000 al giorno a persona pensione completa minimo 14 giorni dal 4 gennaio al 30 aprile

Telefonare 0182 48.483

## Tenerife

8 gg. mezza pens. hotel 4 stelle 2 settimane aeroporto hotel ass. pers. tasse in loco. Part. 11-18-25/4, 29/5, 10/6, 3-17-24/7, 16/10. Da L. 698.000.

## Palma

8 gg. pens. compl. hot. 3 st. ass. pers. tasse in loco, 2 trasferimenti aerop. hot. Part. 18/4 - 23/5, 13-27/6, 11-25/7. Da L. 382.000, prolung. settimanali.

## Ibiza

Part. To, Mi, 8 gg. in pens. compl. h. 3 st. formula club 2 settimane aerop. h. pens. it. Part. 18/4, 16/5, 6/6, 18-25/7 da L. 372.000 prol. sett.

## Isola Minorca

8 gg. hotel 3 stelle, ½ pens., 3 trasferimenti aeroporto hotel, assist. italiana. Part. 11/7. Da L. 618.000 sett. supplementare L. 598.000.

## Gran Canaria

8 gg. hotel 3 stelle Beverly Park Miramar, ½ pens., 3 trasferimenti hotel, ass. pers. tasse in loco. Part. 10/7. Da L. 774.000 sett. supplementare L. 598.000.

## Costa del Sol

Torremolinos da Milano aereo 8 gg. ½ pens. hotel Principe Sol, 2 trasferimenti aeroporto hotel ass. pers. tasse in loco. Part. 3/7. Da L. 698.000.

## Marocco

Tour città imperiali da Milano pensione completa otto giorni visite con guida parlanza 8 maggio. L. 983.000 tutto compreso.

## Tour delle Kasbah

8 gg. grande tour da Milano otto giorni pensione completa. Visite escursioni con guide hotel 4 stelle. Partenza 30 maggio. L. 898.000.

## Tunisia

Monastir 8 gg. da To e Mi hotel 3 st. pens. compl., con bevande formula club, tot Tropicana, stabile n... 2 trasf. aer., hot P. 18/4 23/5, 30/5, 11/7. Da 694.000

## Pasqua Djerba

Part. 28/3 8 gg. da Mi hotel Bel Ojena 3 stelle ½ pens., 2 trasferimenti aeroporto, hotel Bas pers. tasse. Ass. ital. in loco L. 998.000, altre part. 24/5 19/7. Da L. 484.000.

## Specialissimo

Egitto crociera sul Nilo con la m/n Nile Ambassador. 8 gg. da Mi volo speciale 5 stelle, Cairo pens. compl., escurs., accomp., guide. Part. 18/9 L. 1.498.000.

## Passaggi aerei

Prezzi speciali per voli in Africa, Usa, America Sud, Oriente. Esempi Bangkok a... 903.000; Sydney/Auckland L. 980.000; Rangoon L. 849.000; Singapore L. 849.000; Nairobi da Torino L. 1.100.000; Domenica da Torino L. 1.518.000; Kigali L. 1.240.000; Antille Guadalupa R. Domingo da Torino L. 1.380.000; Nice New York L. 1.048.000; Nice S. Francisco & Los Angeles L. 1.374.000; Milano Los Angeles o S. Francisco L. 1.474.000.
Ottime tariffe per gli Usa da Parigi.

## Eccezionale offerta 3ª Età

Soggiorno in treno in Sicilia Pontedimarì (Tindari).

Partenza aprile maggio giugno settembre e ottobre, soggiorni in treno da Torino, vagone letto seconda classe, trattamenti giornalieri Porta Rossa e Incoronata, trattenimenti in vetture mezza pensione completamente arredate, 15 giorni da L. 498.000, ottima combinazione ma sono da L. 618.000. Possibilità di solo soggiorno senza trasporto L. 506.000.

## FILIPMAR Viaggi

piazza Statuto n. 10/12
10134 Torino
tel. 011 686 0547 - 533.060
Ag. autorizzata Alpitour

## Polinesia dal 6 al 21/8

Voli di linea Air France, 3 notti Los Angeles, 3 notti Papeete, 3 notti Bora Bora (1/2 pensione), 3 notti S. Francisco. L. 3.370.000
TOUR T4 Fossano 0172 634.466

## Super offerta Usa

Dall'1/5 al 31/05 da [illegible] a/r.
New York L. 498.000
[illegible] L. 548.000
[illegible] L. 598.000

## Spec. Centro [illegible] America

Bogotà L. 1.298.000 - Caracas L. 1.130.000 - Havana L. 1.261.000 - Lima L. 1.398.000 - S. Domingo L. 1.121.000 - Rio L. 1.420.000.
FROM ITALY/Livingstone Club

## Speciale Oriente

Bangkok [illegible] - Bombay/Delhi 898.000 - Kathmandu 998.000 - Hong Kong 1.324.000 - Manila 1.190.000 - Maldive 987.000.
FROM ITALY/Livingstone Club

## Speciale Usa da Parigi

New York da L. 837.000
California da L. 748.000
Florida da L. 598.000
e molte altre offerte!
FROM ITALY/Livingstone Club

## [illegible] ITALY

Corso Vittorio 2, Torino
tel. 011 539.517 - 537.8008

[illegible] CLUB (SOCI)

Traversa - Via G. Ferraris 10
tel. 0321 78.250

Pinarella - Cao Porporelli 1b
tel. 0181 74 786

## La Spagna da Torino

Eccezionale 18 giorni L. 478.000, viaggio in bus, pensione completa bevande incluse, animazione in hotel.

Costa Dorata: dal 22/4 al 7/5.

Costa Brava: dal 16 al 30/4.

Inoltre partenze ogni venerdì durata 8-15 giorni tutto l'anno da L. 348.000.

RIVE GAUCHE tel. 534.451

## Ibiza-Minorca-Palma

Primavera/estate in appartamenti e hotels. Traghetto da Barcellona. Auto a noleggio al seguito su richiesta. 8-15 giorni da L. 168.000.
RIVE GAUCHE tel. 534.451

## Sposi viaggi di nozze

Durata 8-15 giorni.
Canarie: tutte hotels in aereo, hotel 3 stelle, 1/2 pensione. Aprile 394.000, maggio 398.000-[illegible].000, giugno 498.000-549.000
Baleari: in aereo, hotel 3 stelle, pensione completa. Aprile-maggio-giugno L. 398.000
Tunisia: in aereo ogni lunedì, hotel 3 stelle, pensione completa. Aprile-maggio-giugno L. 498.000.
Thailandia: Bangkok - Pataya, viaggio aereo, soggiorno hotels, durata 8 giorni, L. 1.298.000.
RIVE GAUCHE tel. 534.451

## Isole Baleari Maiorca

Offerte speciali ogni lunedì dal 11/4 al 20/6, aereo, hotel 3ª cat., pensione completa, durata 8 gg L. 398.000, 15 gg L. 498.000.
VIAGGI RIVE GAUCHE 534.451

## Canarie - Tenerife

Quote speciali da L. 628.000 tutto compreso, aereo, mezza pensione, hotel 3 stelle, settembre, durata 8-15 gg. Part. ogni lunedì
VIAGGI RIVE GAUCHE 534.451

## Parigi in treno TGV

Partenze pomeridiane da Torino da 3 a 7 gg., hotel 3ª cat. centrale, camere con servizi, L. 398.000, inferiori 25 anni L. 298.000.
VIAGGI RIVE GAUCHE 534.451

## Tutto per [illegible] USA

Tariffe [illegible] internazionali/nazionali e visti USA.

Abbonamenti Greyhound
Autonoleggi
Noleggio moto
Campers
Alberghi
Treni Amtrak
Tours accompagnati
Itinerari mondiali su richiesta
Documentazione.

FROM ITALY/Livingstone Club

## Trentino [illegible] ghiacciai

CENEA Viaggi, 23/25-4, Tonale-Zermatt, poi 04-Merida-Travemunda pensione hotel 3/4 stelle L. 278.000 tutto compreso.
Via XX Settembre 78/1, tel. 541 853

## Corsi lingue

Inglese/a Germania Francia Corsi speciali. Tariffe riservate Rappresentanti Assic Fisco Studi Corsi Fyto Unosei. Tel. 011 [illegible] dopo le 14.

## Informazioni,

[illegible], programmi:
RIVE GAUCHE
via Cernaia 18 (4° piano)
telefoni 534.451 - 548.534

CISALPINA TOURS

Sede Unica Torino
[illegible] Francia [illegible]
Tel. 011 5523.1 [illegible] linee)

## SCIOPERI E [illegible] DEI TRASPORTI

Desideriamo [illegible] con [illegible] nostra clientela [illegible] tutti i disguidi e disservizi che ha subito negli ultimi mesi a causa degli scioperi. Purtroppo non essendo stato raggiunto un accordo [illegible]tivo un altro periodo non positivo ci attende.

Nell'intento di ridurre i disagi la «CISALPINA VIAGGI» ha deciso di estendere il servizio di assistenza dal lunedì al venerdì dalle [illegible] 8,00 alle 19,30 [illegible] ininterrotto, mentre resta invariato il servizio [illegible] sabato, domenica e giorni festivi dalle [illegible] 9,00 alle ore 12,00.

ACTOUR

viaggi [illegible] vacanze

20/28 aprile - Egitto, volo da Torino 1.580.000 lire.
[illegible] aprile/2 maggio - Ibiza, volo da Torino [illegible] lire
25 aprile/2 maggio - Hammamet, volo da Milano 449.000 lire.
1/8 maggio - Tenerife, volo da Torino 696.000 lire
21 giugno-1 luglio - Crociera sulla M/N Eugenio C - Egitto, Israele, Cipro, Grecia, quote a partire [illegible] 1.070.000 lire.
3/10 luglio - Crociera sulla M/N Enrico C - Spagna, Baleari, Tunisia, quote a partire da 729.000 lire.

Informazioni e prenotazioni presso [illegible] agenzie
ACTOUR
Torino, via Giolitti 15 - Tel. 546.385
Torino, [illegible] Dante 45 - Tel. 650.5125

aliscafi

[illegible] VETOR | ORARIO 1988 | SNAV

## [illegible] - PONZA

Dal 1° Aprile al 31 Maggio
Escluso Martedì e Giovedì
PARTENZE da ANZIO [illegible] 18.30**
PARTENZE da PONZA 09.40* 15.00*** 18.10
* Solo Venerdì
** Solo Venerdì e Domenica
*** Solo Domenica

Dal 1° Giugno al [illegible] Luglio (giornaliero)
PARTENZE da ANZIO 07.40 [illegible]* 11.30** 17.15
PARTENZE da PONZA 09.15 15.30** 18.30* 19.00
* Escluso Venerdì e Giovedì
** Solo Sabato e Domenica

Dal 1° al 31 Agosto (giornaliero)
PARTENZE da ANZIO 07.40 [illegible] 11.30 17.15
PARTENZE da PONZA 09.15 15.30 18.30* 19.00
* Escluso Martedì e Giovedì

Dal 1° al 18 Settembre (giornaliero)
PARTENZE da ANZIO 07.40 08.00** 11.30** 15.20
PARTENZE da PONZA [illegible] 15.00** 17.30* 18.10
* Escluso [illegible] Giovedì

Dal 19 al 25 Settembre (escluso Martedì)
PARTENZE da ANZIO 08.05 15.30
PARTENZE da PONZA 09.40 18.00

Dal 27 Settembre al 16 Ottobre
Escluso MARTEDI' e GIOVEDI'
PARTENZE da ANZIO 09.30
PARTENZE da PONZA [illegible]

Dal 17 Ottobre al 31 [illegible]
Escluso MARTEDI' e GIOVEDI'
PARTENZE da ANZIO 09.30
PARTENZE da PONZA 15.00

DURATA DEL PERCORSO: 70 [illegible]

## [illegible] - PONZA - VENTOTENE - [illegible] - NAPOLI

Arrivo a NAPOLI in coincidenza [illegible] isola [illegible]

Dal 1° Giugno al 18 Settembre
Escluso MARTEDI' e GIOVEDI'

| | | | | | |
|---|---|---|---|---|---|
| ANZIO | p | 08.05 | NAPOLI | p. | 13.40 |
| PONZA | a | 09.15 | [illegible] | a. | 16.10 |
| | p | 09.30 | [illegible]/Aliscafi | p. | 16.30 |
| VENTOTENE | a. | 10.10 | VENTOTENE | a. | 17.10 |
| | p. | 10.25 | | p. | 17.25 |
| ISCHIA | a. | 11.05 | PONZA | a. | 18.05 |
| [illegible] | p. | 11.15 | | p. | 18.30 |
| NAPOLI | a. | 11.55 | ANZIO | a. | 19.40 |

Dal 1° settembre le corse precedenze saranno anticipate di 1 ora.

TARIFFE

| | | |
|---|---|---|
| ANZIO/PONZA | [illegible] | [illegible] |
| PONZA/VENTOTENE | - | Lit. 13.000 |
| ANZIO/VENTOTENE | - | Lit. [illegible] |
| VENTOTENE/ISCHIA (Casamicciola) | - | Lit. 13.000 |
| ANZIO/ISCHIA (Casamicciola) | - | Lit. 32.000 |
| PONZA/ISCHIA (Casamicciola) | - | Lit. 21.000 |
| ANZIO/NAPOLI | - | Lit. 40.000 |
| VENTOTENE/NAPOLI | - | Lit. [illegible] |
| PONZA/NAPOLI | - | Lit. 30.000 |
| NAPOLI/ISCHIA (Casamicciola) | - | Lit. 10.000 |

LE PRENOTAZIONI SONO VALIDE FINO A 20 MINUTI PRIMA DELLA PARTENZA

INFORMAZIONI [illegible]
PRENOTAZIONI

HELIOS TRAVEL

VIAGGI e TURISMO s.r.l.
80042 ANZIO (ITALY)
Via Porto Innocenziano, 18
ANZIO - Tel. (06) 9845985 - 9843320 - Tx 613086
PONZA - Ag. De Gaetano - Tel. (0771) 80078
VENTOTENE - Biglietteria tel. (0771) 85078
ISCHIA - Ag. Romano - Tel. (081) 986403 - 981215 - Tx 710364
NAPOLI - Enavi - Tel. (081) 7612246 - Tx 720446

MONTEGO 2 MILIONI DI SCONTO

CHI OFFRE DI PIU'?

Nessuno può offrirvi di più a condizioni simili: 2.000.000 di sconto! La Montego accetta e vince qualsiasi confronto: nel comfort, tutto inglese nella concezione e fatto di tanti accessori di serie; nelle prestazioni, ottimizzate [illegible] accensione elettronica e da [illegible] microcomputer che controlla il funzionamento dell'alimentazione; nei consumi, fra i più bassi della [illegible] categoria: 20,8 km/lt. a 90 all'ora (1300 LS). E allora salite in Montego, e scegliete fra le sue 5 versioni! La 1300 e la 1600, comode berline dall'accento inglese; le 1600 e 2000 iniezione ESTATE, spaziose StationWagon da viaggio, e la 2000 MG TURBO, da oltre 200 all'ora.

| | |
|---|---|
| 1300 LS | Lit. 14.181.000 IVA incl. F.co Conc. |
| 1600 LS | Lit. 15.667.000 IVA incl. F.co Conc. |
| 1600 HL ESTATE | Lit. [illegible]16.000 IVA incl. F.co Conc. |
| [illegible] HL ESTATE | Lit. 20.570.000 IVA incl. F.co Conc. |
| 2000 MG TURBO | Lit. 22.162.000 IVA incl. F.co Conc. |

NESSUNO VI DA' TANTO A CONDIZIONI COSI'

[illegible] E' UN'OFFERTA DEI CONCESSIONARI AUSTIN ROVER DEL PIEMONTE E VAL D'AOSTA.

### Piazza Affari perde un altro 0,15%

# Borsa fragile

**Scambi rarefatti - Le scadenze tecniche frenano le iniziative - Ma intorno alla [illegible] (+2,8%) c'è gran fermento**

MILANO — In controtendenza rispetto alle Borse internazionali, Piazza Affari ha vissuto ieri un'altra mattina senza pochi affari, un listino al ribasso che solo nella seconda parte della seduta si è un po' ripreso, e un indice Comit che ha [illegible] lo 0,18% a 512,17.

La mancanza di iniziative e di [illegible] proposte, le incertezze [illegible] fronte politico con i timori legati a possibili aggravi fiscali, hanno continuato ad agire da freno sull'attività, [illegible] ancor più ridotta rispetto a martedì. Un certo peso hanno anche [illegible] le scadenze tecniche: per la riapertura premi, in calendario per lunedì, già si parla di un ritiro anticipato del 50% dei contratti stipulati, che dovrebbe riguardare soprattutto i [illegible] dell'area De Benedetti.

Ieri, comunque, i [illegible] più trattati sono stati Montedison, con 4,7 milioni di azioni scambiate, seguita da Fiat e Olivetti con poco più di un milione a testa. [illegible] vivace l'attività in [illegible] Stet che, [illegible] una [illegible] di [illegible] titoli, [illegible] visto [illegible] il [illegible] d'affari in una folle attività che ha coinvolto un milione e mezzo [illegible] titoli, [illegible] un rialzo del [illegible]. [illegible] conferma che il piano Iri [illegible] riassetto delle telecomunicazioni è ben visto.

[illegible] assicurativo [illegible] prevalse le flessioni, particolarmente accentuate per Sai (-4%), Latina e Toro. I bancari hanno invece messo a segno alcuni vivaci recuperi, come quello della [illegible] risparmio (+8%), del Credito Fondiario (+5,2%), di Bam e Banca Chiavari.

Tra i grandi gruppi, Montedison ha superato nel doppiostino quota 1500, a qualche [illegible] spunto hanno [illegible] Calcestruzzi, Tronno e Sfanda. Fiat, dopo [illegible] chiusura in ribasso dell'1%, ha recuperato terreno, mentre Olivetti [illegible] chiuso in lieve ribasso.

Il [illegible] dei premi [illegible] visto scadere più vivaci [illegible] donis in [illegible] per Stet e alcuni titoli dell'area De Benedetti e [illegible]. Poco trattate Fiat e Generali [illegible].

**GARDINI-DE [illegible] DETTI** — Confermato il programma di scambio [illegible] pacchetti Cir-Sifos-Agricola, di fatto non ancora avvenuto.

**NORDITALIA** — Venerdì prossimo il consiglio di amministrazione dell'Isvap [illegible] riunirà [illegible] esaminare il piano di ricapitalizzazione della compagnia ex Canavese, così come è stato messo a punto da Florio Fiorini per conto del gruppo svizzero Baloise.

**BAVARIA** — [illegible] blea della compagnia che fa capo alla famiglia Perruzzi (partecipazione salita dal 24 al 34%), ha approvato l'abbattimento del capitale sociale e il successivo aumento fino a 33 miliardi. Inoltre i programmi comprendono l'ingresso nel ramo vita e il ridimensionamento [illegible] Re Auto. In [illegible] dell'operazione di aumento, la famiglia Perruzzi si è detta disposta a sottoscrivere l'inoptato. Nel [illegible] la raccolta premi [illegible] compagnia è [illegible] pari a 21 miliardi.

[illegible] — La Tecnimont, [illegible] capofila del [illegible]ma ingegneria e costruzioni di Montedison, [illegible] chiuso il 1987 con [illegible] un utile netto consolidato [illegible] miliardi, [illegible] ricavi [illegible] per 400 miliardi. A fine anno il portafoglio [illegible] [illegible] a 545 miliardi, con un incremento [illegible] 86%.

**GEWISS** — In vista dell'ingresso in Borsa, la società di Bergamo, produttrice di materiale elettrico a bassa tensione, ha predisposto [illegible] offerta al pubblico di 3 milioni di azioni [illegible]ari al 25% del capitale) [illegible] valore di [illegible] lire, da cedere al prezzo di 6450 lire per azione. Con i [illegible] mezzi raccolti la società allargherà [illegible] sua struttura produttiva. Nel 1987 il fatturato ha superato i 50 miliardi.

**Valeria Sacchi**

### Bilancio in rosso, ma migliorato [illegible] DEBITO

# La primavera dei Fondi

**Dimezzati i riscatti - La raccolta è negativa per 497 miliardi (2304 a febbraio) - Due nuove matricole in lizza**

MILANO — E' [illegible] negativo il bilancio dei fondi [illegible] investimento [illegible] [illegible] anche se il [illegible] [illegible] sensibile miglioramento ri[illegible] ai mesi precedenti. La [illegible] nella, nel mese appena terminato, il risultato negativa per [illegible] con un netto calo rispetto ai 2304 miliardi (record nella storia dei fondi comuni) di febbraio.

Le nuove sottoscrizioni, secondo i dati resi noti dall'Assofondi, sono assommate a 908 miliardi (843 miliardi in febbraio) mentre i riscatti sono dimezzati a 1405 da 2947 miliardi. Dopo nove mesi consecutivi di costante crescita, in marzo è aumentato il patrimonio netto complessivo dei fondi, che ha toccato i 56.028 miliardi contro i 55.644 miliardi [illegible] precedente. Il [illegible] progresso [illegible] [illegible] giornata l'esordio di due nuovi fondi: uno [illegible] e l'altro obbligazionario.

Commentando questi dati, l'Assofondi sostiene che «sono state confermate le indicazioni già emerse nella seconda metà del [illegible] dente relativamente [illegible] diminuzione [illegible] riscatti e alla ripresa [illegible] sintonia [illegible] i mutamenti registrati sui mercati finanziari e in particolare [illegible] mercato borsistico». Il [illegible] metro, comunque, non sembra volgere definitivamente al bello e [illegible] certa prudenza sembra indispensabile [illegible] l'associazione.

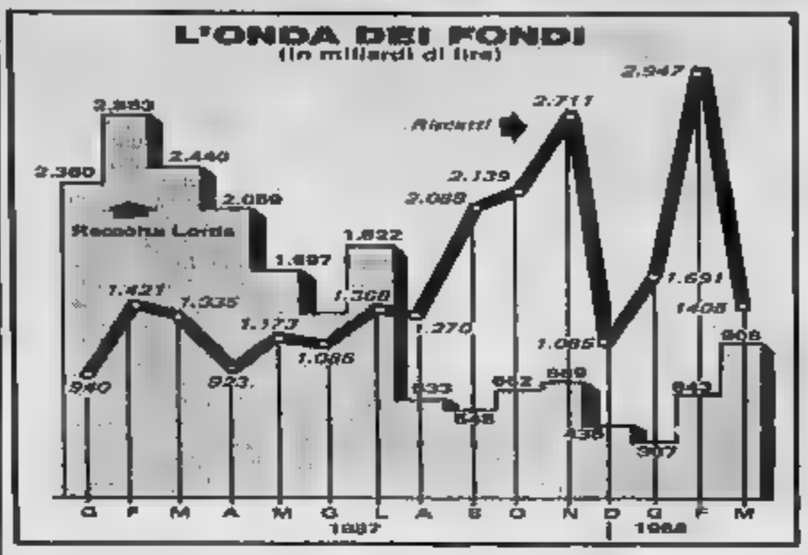


«Non appaiono [illegible] fugate agli [illegible] dei risparmiatori — [illegible] l'Assofondi — le [illegible] [illegible] in[illegible] [illegible] gravano sul [illegible] interno e che li inducono a privilegiare impieghi a breve [illegible] loro disponibilità rispetto a investimenti orientati [illegible] lungo termine». Certo [illegible] [illegible] indicazioni positive che [illegible] far pensare al superamento dei [illegible] [illegible] difficile. [illegible] questo proposito è da segnalare [illegible] caso importante. Due [illegible] fondi di investimento appena lanciati da Interbanca/ria (Bnl), Investire azionario e Investire obbligazionario, hanno raccolto nei primi due giorni di [illegible] ben 77 [illegible] cifra ragguardevole e forse indicativa di un mutato atteggiamento [illegible] risparmiatori.

In generale la tendenza comune a tutti i tipi di fondi (obbligazionari, bilanciati, azionari) è stata quella di [illegible] calo dei riscatti, una ripresa delle sottoscrizioni e un incremento del patrimonio. [illegible] obbligazionari hanno registrato in marzo una [illegible] raccolta netta negativa [illegible] 193 miliardi (793 in febbraio), le [illegible] sottoscrizioni sono state [illegible] miliardi (408) e i riscatti 736 miliardi (1201).

Per i bilanciati [illegible] risultato è [illegible] negativo per [illegible] [illegible] determinato da [illegible] miliardi di nuove sottoscrizioni (35) e da 406 miliardi di rimborsi (1070). Buono l'andamento degli [illegible] che, grazie ai progressi [illegible] Borsa, hanno ridotto a soli 55 miliardi (320 in febbraio) il saldo negativo del mese. [illegible] sottoscrizioni sono [illegible] [illegible] a 206 miliardi [illegible] e i riscatti di 261 miliardi (570).

Nel sistema fondi è diminuito, infine, il numero delle sottoscrizioni, passato [illegible] oltre 3 [illegible] a [illegible] [illegible] di 2,7 [illegible].

**r. g.**

**INTERESSI A MILANO**

| Tassi | Quotazioni | |
|---|---|---|
| Tasso di Sconto | 5,50 | (5,50) |
| Interbancario | 5,75 | (5,75) |
| Mediano Incondiz. a vista | 100,000 | (100,000) |
| Banca Orientale | 12,000 | (13,000) |
| Citibank Italia | 4,250 | (4,250) |
| Banco Prov. Napoli | 5,250 | (5,250) |
| Banca Lagunare | 3,500 | (3,500) |
| Banca Agr. Mantovana | 99,500 | (99,500) |
| Cr. Agr. Bresciano | 3,125 | (3,111) |
| Banca del Friuli | 10,500 | (10,500) |
| Banca Prov. Cr. Valtellinese | 10,000 | (10,000) |
| Banca Pop. Comm. Industria | 14,500 | (14,500) |
| Banca Pop. Bergamo | 17,500 | (17,501) |
| Banca Pop. Brescia | 9,500 | (9,500) |
| Banca Pop. Crema | 27,000 | (27,000) |
| Banca Ind. Gallaratese | 17,500 | (17,500) |
| Banca Prov. Lombarda | 7,000 | (7,000) |
| Banco Subalpino | 4,250 | (4,250) |
| Banca Toscana | 5,500 | (5,500) |
| Banco Perugia | 1,000 | (1,001) |
| Creditwest | 9,000 | (9,000) |
| Finanza ord. | 34,500 | (34,500) |
| Finanza priv. | 11,000 | (11,000) |
| Banca Pop. Cremona | 7,750 | (7,000) |
| Banca Pop. d'Emilia | 83,270 | (83,100) |
| Banca Pop. Intra | 9,000 | (9,000) |
| Banca Pop. Lecco | 16,500 | (15,100) |
| Banca Pop. Lodi | 15,100 | (15,000) |
| Banca Pop. Lugo e Varese | 9,000 | (9,000) |
| Banca Pop. Milano | 10,500 | (10,500) |
| Banca Pop. Novara | 19,000 | (17,000) |
| Banca Pop. Sinalunga | 7,500 | (7,000) |
| Cr. Bergamasco | 27,000 | (27,000) |
| Mutuo | 4,000 | (4,000) |
| Fratia | 7,000 | (7,000) |
| Zaccaroli | 1,000 | (1,000) |
| **DIRITTI** | | |
| Banca Subalpina | 2,075 | (2,075) |

**FONDI D'INVESTIMENTO**

| | 06-04 | 05-04 |
|---|---|---|
| **ITALIANI** | | |
| Alfa | 11.431 | 11.413 |
| America | 11.882 | 11.867 |
| Arca BB | 10.149 | 10.199 |
| Arca RR | 11.886 | 11.881 |
| Arca Ventipiù a | 8.778 | 8.791 |
| Azimut | 14.792 | 14.778 |
| Azzurro | 15.335 | 15.395 |
| B N Multifondo | 10.806 | 10.813 |
| B N Rendifondo | 10.643 | 10.634 |
| Capitalcredit | 9.334 | 9.346 |
| Capitalia | 11.747 | 11.761 |
| Capitalgest | 13.800 | 13.841 |
| Carlo Magno | 12.888 | 13.879 |
| Centrale Capital | 10.306 | 10.343 |
| Centrale Reddi. | 10.718 | 10.707 |
| Centrosette Tor. | 8.878 | 8.889 |
| Conca Verde | 10.301 | 10.334 |
| Epta Bond | 12.148 | 11.149 |
| Epta Capital | 8.781 | 8.787 |
| Euro Andreas | 14.831 | 14.881 |
| Euro Arbitrag | 12.636 | 12.636 |
| Euro Yoga | 10.794 | 10.797 |
| Euro Cap. Fond | 8.804 | 8.819 |
| Euromob. Reddito | 10.372 | 10.367 |
| Fiorino | 25.880 | 25.881 |
| Fondattivo | 11.451 | 11.455 |
| Fondersel | 23.717 | 23.729 |
| Fondicri 1 | 10.810 | 10.798 |
| Fondicri 2 | 8.889 | 8.911 |
| Fondimpiego | 11.105 | 11.109 |
| Fondinvest 1 | 11.782 | 11.800 |
| Fondinvest 2 | 13.480 | 13.488 |
| Fondo Centrale | 12.433 | 12.469 |
| Fondo Profess. | 25.306 | 25.353 |
| Generconsult | 15.881 | 15.878 |
| Generconsult r. | 10.379 | 10.375 |
| Gestielle | 8.881 | 8.888 |
| Gestifondi 1 | 10.198 | 10.185 |
| Gestielle II | 8.339 | 8.407 |
| Gestielle III | 10.882 | 10.849 |
| Gestifras | 17.316 | 17.308 |
| Imicapital | 22.579 | 22.600 |
| Imiobiliare | 11.272 | 11.271 |
| Indicefondo | 8.916 | 8.936 |
| Ireland | 13.708 | 13.704 |
| Interbanc. az. | 15.843 | 16.015 |
| Interbanc. ob. | 13.758 | 13.758 |
| Interbanc. ra. | 14.234 | 14.212 |
| Legesi az. | 10.001 | 10.272 |
| Legesi obb. | 10.063 | 10.060 |
| Libra | 13.334 | 13.333 |
| Money Time | 10.122 | 10.120 |
| Multirea | 15.866 | 15.826 |
| Nagracapital | 12.863 | 13.016 |
| Nagrafondo | 12.110 | 12.098 |
| Nordcapital | 9.418 | 9.437 |
| Nordfondo | 11.886 | 11.888 |
| Phoenixfund | 8.628 | 8.648 |
| Primocapital | 21.833 | 21.816 |
| Primocredit | 11.841 | 11.836 |
| Primoclub az. | 8.884 | 8.880 |
| Primoclub obbl. | 10.468 | 10.466 |
| Primorendi | 14.883 | 14.923 |
| Prontobanca Uno | 10.037 | 10.028 |
| Redditosette | 14.848 | 14.841 |
| Redditorendi | 10.649 | 10.647 |
| Rendifid | 11.153 | 11.161 |
| Risp. Italia bil. | 12.573 | 12.512 |
| Risp. Italia ra. | 13.678 | 13.688 |
| Risparmi | 10.515 | 10.512 |
| Rolando | 8.709 | 8.726 |
| Salvadanaio | 8.963 | 8.979 |
| Sforzesco | 11.074 | 11.064 |
| Venture Time | 10.389 | 10.403 |
| Verde | 10.843 | 10.835 |
| Visconteo | 14.284 | 14.276 |
| Fondo Ire | 1965,11 | 1965,17 |
| Sal Gestit | 10.287,8 | 10.286,4 |

**ENTERI AUTORIZZATI**

| | | | |
|---|---|---|---|
| Fonditalia | $ | 70,30 | 70,70 |
| Interfund | $ | 39,87 | 39,93 |
| Int. Sec. Fund | $ | 23,87 | 23,86 |
| Nattortune | $ | 30,91 | 30,91 |
| Robeton | $ | 31,93 | 31,95 |
| Capital Italia | $ | 29,94 | 29,94 |
| Mediolanum | $ | 33,84 | 34,01 |
| Rominvest | $ | 31,36 | 31,44 |
| Raphael | L | 34.857 | 34.857 |
| Fondo Tre R | L | 25.853 | 25.853 |

### La Arthur Andersen non [illegible] la sola società richiamata dalla Consob

# Le certificazioni nella bufera

[illegible] — Il richiamo [illegible] ad Arthur Andersen non sarebbe un fatto isolato. E' solo [illegible] [illegible] di dominio pubblico. Infatti sembra siano [illegible] sui frequenti gli appunti sollevati [illegible] [illegible] alle società di revisione.

Nel decreto 136 del 1975 [illegible] [illegible] l'albo della certificazione, si legge che «per *tutti i tipi* [illegible] *società l'oggetto sociale è limitato alla organizzazione e* [illegible] *contabile di aziende*» [illegible] esclu[illegible] di qualsiasi [illegible] attività. In sostanza, in [illegible] [illegible] revisione possono, secondo la Consob, esercitare consulenza per quanto riguarda organizzazione di dati e [illegible] [illegible] informativi relativi ai flussi necessari alla revisione, [illegible] [illegible] consulenze aziendali che esulino da questo ambito.

Di opinione contraria sono le società di revisione, tanto è vero che Assirevi, l'associazione di categoria, è sempre stata del parere che, già ora, [illegible] promozione di servizi [illegible] consulenza [illegible] parte integrante della [illegible] di revisione. Di [illegible] incertezza di una vecchia disputa.

Dove invece anche Assirevi, stando alle dichiarazioni rilasciate dal suo presidente, Pietro Portaluppi, è d'accordo con la Consob, è sulla seconda questione che è stata oggetto di ammonimento [illegible] parte della Commissione [illegible] Arthur Andersen, vale a dire il [illegible] che la società di revisione [illegible] dichiarato [illegible] un cliente di essere disposta [illegible] adeguare le sue tariffe orarie a quelle più contenute, [illegible] concorrenti.

Dietro a questo secondo aspetto, si nasconde comunque [illegible] problema di [illegible] che [illegible] diventando terreno di [illegible] [illegible] società di revisione e [illegible] loro clientela. Dice Marco Vitale, [illegible], [illegible] partner [illegible] Arthur Andersen fino [illegible] 1979, [illegible] [illegible] consulente indipendente: «*Le tariffe della revisione sono distorte troppo alle risposte al servizio intrinseco che viene offerto e che sta diventando sempre più* [illegible] *nico.* [illegible] *primi anni della certificazione, i* [illegible] *alti erano giustificati anche dal fatto che l'ingresso dei revisori costituiva un momento di crescita* [illegible] *la* [illegible] *società al suo interno*».

Sotto il profilo del costo, dunque, la lotta [illegible], [illegible] è serrata, e naturalmente le cosiddette «big eight» di [illegible] Arthur Andersen [illegible] capofila, sono quelle maggiormente [illegible] [illegible] mira. [illegible] perché al loro interno queste multinazionali devono sopportare costi di ricerca [illegible] gruppo [illegible] prezzi. Società [illegible] dimensioni più ridotte sono oggi in grado [illegible] offrire servizi simili a tariffe inferiori del 30-40%.

**v. s.**

### Il gruppo di azionisti ha il 5% delle azioni

# Romagnolo, i [illegible] [illegible] con De Benedetti

[illegible] — Mario Lucacchini, il commercialista di Lugo [illegible] Romagna [illegible] guida il raggruppamento dei «fedelissimi del credito romagnolo», proprio nell'assemblea dell'istituto di credito del 30 aprile «*un'ulteriore possibile e vantaggiosa soluzione sul programmato aumento del capitale sociale* [illegible] *pagamento*».

I «fedelissimi» hanno [illegible] dichiarato la disponibilità a proseguire la collaborazione con il [illegible] De Benedetti [illegible] alleati, anche se non [illegible] sottoscritto il patto [illegible] [illegible] che impegna i soci aderenti [illegible] non vendere [illegible] prima dell'assemblea. Il raggruppamento romagnolo può [illegible] [illegible] circa [illegible] [illegible] delle azioni, ma, per Lucacchini, i presenti in assemblea possono essere molti [illegible] più.

«*Appoggeremo* — conferma Lucacchini — *la nomina a presidente* [illegible] *Bignardi, apprezzatissimo banchiere libero dalla politica, che potrà sostituire il compianto presidente Cirri. Inoltre, voteremo per i consiglieri Mazzanti, Passera, Ottolenghi e Lucchini*».


# NUOVE 33 SPORT WAGON.

# VELOCE, VIVACE, VERSATILE.

1.5 i.e. Vi presentiamo la vostra prossima compagna di viaggio: la nuova 33 Sport Wagon 1.5 4x4. Con lei ogni momento diventa [illegible] meravigliosa avventura. Veloce, da vera sportiva. Ha tutta la potenza del motore boxer con la sicurezza e la [illegible] di [illegible] Alfa Romeo. Vivace e dinamica, ideale per [illegible] sport e il tempo libero, garantisce grandi prestazioni e comfort accompagnandovi dovunque. Versatile nella guida, affronta [illegible] grinta [illegible] i terreni grazie alla sua trazione integrale inseribile e disinseribile a qualunque velocità. Le qualità della nuova 33 Sport Wagon 1.5 4x4 non si fermano qui. Lasciatevi guidare da lei: vi porterà lontano.

| | CILINDRATA (cm³) | POTENZA MAX (CV DIN/CV FISC) | VELOCITÀ MAX (Km/h) |
|---|---|---|---|
| 1.5 i.e. | 1351 | 65/86 | 162 |
| 1.5 4x4 | 1448 | 77/105 | 166 |
| 1.7 QV | 1712 | 96/130 | 176 |
| 1.7 TD | 1714 | 59/74 | 143 |

ALFA ROMEO

LA NUOVA [illegible] DI GUIDARE E' ANCORA PIU' GRANDE.

### Al varo una piattaforma unica per pubblici e privati

# [redacted] il contratto (e la [redacted] Gardini)

**«Vuole vendere la Montedison a pezzetti per fare soldi» - «Puntiamo a un grande polo [redacted]**

[redacted] NAXOS (Messina) — Ai chimici della Cgil non piace [redacted] sono state impostate le trattative [redacted] Eni e Montedison [redacted] la creazione [redacted] polo [redacted] generale [redacted] categoria Sergio Cofferati [redacted] ha sferrato un duro [redacted] nella relazione [redacted] il quale ha aperto il congresso nazionale [redacted] al quale partecipano 800 delegati in rappresentanza di 180 mila iscritti. Cofferati ha ribadito l'orientamento rispondendo ad alcune domande

**Lei è contro la trattativa [redacted] Eni e [redacted]**

*«Al contrario. [redacted] per un polo chimico grande»*

**Invece [redacted] cosa sta capitando?**

*«Sta accadendo che Gardini sta pensando di [redacted] un pezzetto a uno, un pezzetto ad un altro, nel tentativo di fare tanti soldi a [redacted] della scomparsa di [redacted]son»*

**La vostra posizione è condivisa [redacted] Cisl e Uil?**

*«Direi di sì»*

**Come intendete sostenere il [redacted] punto di vista?**

*«Per ora abbiamo fatto una serie di passi presso la commissione Industria e presso i due ministeri interessati [redacted] quello delle Partecipazioni Statali e quello dell'Industria»*

**Con Gardini ci avete provato?**

*«Gardini non ci sente molto. Ritiene che la soluzione più utile per i suoi interessi sia la vendita frazionata: fertilizzanti agricoli, fibre, produzione chimica per l'industria, eccetera»*

**A [redacted] giudizio il polo chimico [redacted]**

*«Puntiamo [redacted] di [redacted] grande azienda chimica nazionale che unifichi tutte le produzioni oggi presenti nei due gruppi Eni e Montedison, dall'etilene all'intera gamma dei polimeri, fino alla chimica "fine", con [redacted] parziale [redacted] delle sue produzioni farmaceutiche»*

Uno sciopero dei lavoratori nel gruppo Michelin

**Perché esclude la farmaceutica?**

*«Perché l'Eni non ha produzioni farmaceutiche da conferire nel nuovo gruppo»*

**Chi comanderebbe?**

*«La nuova azienda dovrebbe essere costituita attraverso apporti equivalenti dei due produttori, assicurando nella gestione un rapporto paritario tra le imprese e un ruolo preminente dell'azienda pubblica nella determinazione degli indirizzi strategici»*

**Lei ha [redacted] anche alla [redacted]**

*«Penso che si potrebbero definire ulteriori forme di intreccio produttivo e commerciale con la Snia, che ha dimensioni più ridotte ma [redacted] integrata in un sistema industriale e finanziario enorme»*

**Passando a temi sindacali che cosa la spinge a proporre il contratto unico di tutta l'industria?**

*«Mi spinge una considerazione semplice [redacted] contratto per quattro milioni di lavoratori [redacted] metteremmo in campo una forza enorme»*

**I chimici sono la prima categoria della [redacted] che [redacted] una proposta [redacted] genere. Che atmosfera avete trovato?**

*«In Cgil abbiamo trovato anche attenzioni e tante opposizioni. Noi [redacted] di insistere; su questa strada i chimici della Cisl e della Uil la pensano come noi»*

**I chimici [redacted] hanno [redacted] decine di contratti (pubblici, privati, gomma, vetro, ceramica, petroli eccetera). Non è [redacted] contraddizione?**

*«Certamente [redacted] cominciare da [redacted] nostra»*

**I [redacted] non sono una categoria [redacted] e [redacted] rispetto [redacted] categorie [redacted]**

*«Una volta forse, oggi le distanze sono quasi annullate»*

**Come dovrebbe [redacted] il [redacted] per tutta l'industria?**

*«Un contratto nazionale per i 4 milioni di lavoratori; contratti integrativi di settore e contrattazione aziendale. Anni addietro il contratto unico dell'industria era stato lanciato da alcune categorie della Cisl suscitando un dibattito positivo in quella confederazione»*

**Tra i chimici c'è contrattazione integrativa?**

*«[redacted] cominciato dai farmaceutici perché in quel settore [redacted] c'è più polpa. Abbiamo stipulato contratti sulla base di [redacted] mila lire di aumento. Naturalmente abbiamo parlato anche di inquadramento, di orari, di ambiente [redacted] Piattaforme sono presentate in parecchi [redacted] per Eni e Montedison la richiesta varia da 120 a 150 mila lire a seconda delle aziende»*

**[redacted] ha posto anche il tema della democrazia sindacale all'interno della Cgil. Pensa [redacted] superamento [redacted] correnti?**

*«Più concretamente penso che il tema di correnti quando ci sono da definire politiche rivendicative e sociali non si debbano più consentire riunioni di corrente. In questo modo si può venir fuori dallo stato di rigidità dei rapporti tra le correnti ed evitare che si precostituiscano posizioni poi difficili da [redacted] chimici danno un esempio: prima la categoria aveva un segretario socialista; oggi ha un [redacted] ista che sono io ma non ci sono stati traumi»*

**Sergio Devecchi**

---

**■ Integrativo alla Fiat Fiom chiede 150 [redacted]**

ROMA — Sono riprese gli [redacted] Fiom-Fim-Uilm per [redacted] piattaforma dell'integrativo [redacted] Fiat. Nella riunione [redacted] ieri si è cominciato dalla parte economica. Secondo quanto risulta la Fiom ha presentato una bozza nella quale è indicata una richiesta salariale di 150 mila lire. Sulla cifra e sulla struttura che dovrebbe [redacted] questo aumento [redacted] Uilm e [redacted] Fim [redacted] osservazioni.

Ci saranno poi [redacted] temi scabrosi: la richiesta generalizzata della mensa fresca; la flessibilità nell'uso della forza lavoro; le relazioni industriali. [redacted] La discussione [redacted] sindacati prosegue oggi.

A Milano i tre [redacted] cati dei metalmeccanici stanno discutendo [redacted] l'Alfa le tre settimane di ferie proposte dall'azienda (invece di quattro) e gli otto sabati lavorativi (quattro per il primo turno e quattro per il secondo per un totale di 32 [redacted] a testa). I [redacted] sono necessari [redacted] le richieste dei [redacted] «164» e «75».

Il segretario della Uilm, Venturoli, ha detto: *«I sabati sono il [redacted] grale che l'azienda sta [redacted] dalla crisi. Per [redacted] settimane di ferie invece di quattro si [redacted] trovare soluzioni tecniche per i lavoratori che trascorrono le vacanze nelle regioni d'origine meridionali. La Fim ha posto anche questioni che riguardano alcuni provvedimenti disciplinari e il pagamento delle ore di messa in libertà cause scioperi improvvisi. Sono temi che non riguardano il negoziato in atto»*.

● **DIRIGENTI COOP** — E' [redacted] siglato ieri il primo contratto nazionale per i dirigenti di imprese cooperative. Si tratta, informa una [redacted] della Lega, di un'esperienza importante.

---

**■ Dirigenti [redacted] stipendi alle stelle**

NEW YORK — Mentre molti investitori americani [redacted] ra leccandosi le [redacted] per il crack di Wall Street dello scorso ottobre la categoria dei «capi» delle corporations statunitensi [redacted] recuperando abbastanza in fretta [redacted] le retribuzioni, distanziando nettamente i normali dipendenti e l'inflazione. E' quanto risulta da una [redacted] indagine [redacted] «Wall [redacted] Journal» che porta come esempio le buste paga ricevute lo [redacted] da alcuni «chief executive».

Le cifre parlano da [redacted]le: 1,5 milioni di dollari (oltre 1,8 miliardi di lire) per Charles Knight della Emerson electric; 2,3 milioni [redacted] dollari (oltre 2,8 miliardi [redacted]) per Martin Davis della Gulf and western, per giungere infine [redacted] astronomica «busta [redacted] di Michael [redacted] Walt Disney che [redacted] pure nell'87 ha percepito 6,7 milioni [redacted] dollari (8,2 miliardi [redacted] lire).

Ma il fatto più interessante è che [redacted] ultimi anni l'aumento registrato dalle retribuzioni dei vertici aziendali è stato doppio di quello dei lavoratori dipendenti (Agi)

---

### Tre aziende hanno citato in tribunale i consigli di fabbrica

# Se il sindacato [redacted]

**Chiesti alcuni [redacted] di risarcimento per la mancata produzione dovuta a scioperi - L'accusa: mancato rispetto dei contratti - Un accordo e [redacted] pendenti**

TORINO — Prime avvisaglie di un cambiamento, che si annuncia profondo, [redacted] panorama dei rapporti sindacali. Tre episodi [redacted] ultimi mesi, a Torino ed Aosta, sembrano anticipare il binario sul quale viaggeranno le aziende nell'immediato futuro.

Questi i fatti. La Michelin ha [redacted] in tribunale [redacted] siglio di [redacted] un miliardo di [redacted] (l'udienza [redacted] è stata rinviata al 1° giugno) come risarcimento per la mancata produzione dovuta ad uno sciopero nello stabilimento «Stura» che non rispettava [redacted] sui [redacted] lavorativi. La Carello, produttrice di [redacted] e fanali, ha denunciato alla magistratura i responsabili della Fiom piemontese (dal segretario generale Damiano ai delegati) [redacted] chiedendo un risarcimento che, secondo notizie non [redacted], sarebbe di alcuni miliardi (nuova udienza il 10 maggio) [redacted] motivazione: inadempienza contrattuale in quanto vennero effettuati scioperi in occasione [redacted] quattro [redacted] lavorativi in straordinario previsti dal contratto nazionale (l'azienda poteva utilizzarli senza ricorrere alla prassi dell'informativa sindacale).

Infine il caso [redacted] valdostano «Cioccolato Peletti» [redacted] dove [redacted] intentata dall'azienda (è [redacted] ritirata) perché il sindacato ha fatto slittare di sei mesi gli aumenti del [redacted] integrativo. In [redacted] il sindacato, che avrebbe violato un impegno contrattuale, ha preferito far slittare di sei [redacted] gli aumenti dell'integrativo [redacted] evitare [redacted] pesante condanna in termini di lire da risarcire).

Tre segnali sufficientemente significativi. Come vanno letti? Padroni più tignosi o sindacato che non rispetta le regole del gioco? E [redacted] si va, forse [redacted] un [redacted] ruolo del giudice (quello civile, non quello del lavoro) arbitro assoluto delle controversie?

*«Negli anni '70* - dice il professor Tiziano Treu - *c'erano [redacted] iniziative giudiziarie sporadiche, tutte rientrate. I casi di oggi [redacted] certamente più significativi: c'è l'impressione che si voglia rendere più rigoroso il rispetto delle regole del gioco».*

Se l'atteggiamento si generalizzasse ci troveremmo davanti [redacted] to di fronte [redacted] un sindacato costretto ad abbandonare il ruolo di soggetto politico, recitato fino a 2-4 [redacted] tornare a quello di soggetto [redacted]

*«Due le facce della medaglia* — spiega Treu — *Sul piano giuridico non darei tutto [redacted] scontato. Bisogna distinguere fra impegni espliciti e contrattuali di tregua sindacale (certamente vincolanti) e impegni unilaterali che hanno valore solamente politico. [redacted] c'è un [redacted] scritto* — aggiunge — *o concordato con il sindacato è prospettabile la causa per inadempimento contrattuale. Se no restano [redacted] dubbi».*

E sul piano politico? Il sindacato può accettare questa laicizzazione del suo ruolo (meno carisma, più c[redacted] questo richiamo il caso insegnano) alla delega ricevuta dalla base?

*«Sul piano politico* — conclude Treu — *il sindacato rischia di perdere credibilità e di arrivare a «pagamenti in natura» come nel caso da lei citato [redacted] Peletti. Oggi le Confederazioni [redacted] in difficoltà. Personalmente credo occorra tenersi le regole chiare, da rispettare. La via giudiziaria non mi sembra comunque la strada maestra. Il sindacato deve prendere impegni ragionevoli e [redacted] meditati [redacted] che per evitare smentite dalla base».*

In altre parole: [redacted] contrattazione e meno politica. Altrimenti si apre la porta alla nascita e [redacted] crescita dei Cobas.

**Francesco [redacted]**

■ **MCDONALD'S** — E' [redacted] inaugurato in un [redacted] borgo di Washington il decimillesimo fast food della catena Mcdonald's, il 366° nella sola zona di Washington. La Mcdonald's, presente anche in Italia, ha un fatturato dell'ordine di 14 miliardi di dollari.

● **PECHINEY** — Il gruppo metallurgico francese nazionalizzato Pechiney si prepara [redacted] firmare con l'Unione Sovietica un accordo per la costituzione di una joint-venture per un investimento complessivo di un miliardo di franchi (220 miliardi di lire).

---

### Il 1987 è stato un anno di piena crescita per [redacted] gruppo tessile

# [redacted]

[redacted] — Fatturato di [redacted] (+30%), risultato operativo di [redacted] miliardi e utile netto di esercizio di 130 sono i principali dati [redacted] il 1987 [redacted] Benetton. Il progetto di bilancio è stato esaminato dal consiglio di amministrazione che ha [redacted] l'assemblea dei soci [redacted] holding quotata in [redacted] per il [redacted] aprile.

A livello patrimoniale il capitale investito del gruppo è cresciuto [redacted] 489 a 631 miliardi, mentre l'indebitamento netto è raddoppiato passando [redacted] 108 a 209 miliardi; gli [redacted] sono [redacted] e [redacted] Le punte più rilevanti della crescita afferma un comunicato [redacted] della società in Europa [redacted] attribuire ai Paesi [redacted] nuova adesione [redacted] e a quelli di area scandinava.

I rimanenti mercati, [redacted] cui [redacted] e Germania, sono complessivamente cresciuti di oltre il 21% con un consolidamento dello sviluppo in Italia [redacted] 9%. Il mercato europeo rappresenta il [redacted] dell'intero fatturato. Nel Nord America le [redacted] sono [redacted] 20,9% rispetto [redacted] grazie anche all'apporto produttivo della Benetton manufacturing, che oggi serve oltre il [redacted] volume complessivamente venduto in quell'area.

L'espansione del gruppo, [redacted] il comunicato, ha toccato l'area [redacted] e del Giappone, dove sono [redacted] presenti produzioni su licenza.

■ **NUOVO PIGNONE** — Un utile salito da 16,9 a 30,1 miliardi e un volume di investimenti passato da 17 a 20,3 [redacted] di [redacted] questi i principali risultati [redacted] nel 1987 dalla Nuovo Pignone (gruppo Eni) contenuti nel progetto di [redacted] approvato [redacted] consiglio di amministrazione [redacted] della società presieduto [redacted] Nell'87, il volume di affari ha raggiunto i 897,9 miliardi (di [redacted] destinato all'esportazione) e gli ammortamenti sono [redacted] da 17,8 a [redacted] miliardi.

Il portafoglio ordini, a fine esercizio, ammontava a 880 miliardi, ai quali si aggiungono i [redacted] miliardi degli ordini ricevuti nel primo trimestre di quest'anno.

---

## ECONOMICI

**19 Vendita alloggi**

**VALDELLATORRE**

**VIA SAVA**

**PIAZZA CASTELLO**

**VILLA SANTENA**

**20 Domande affitto**

**21 Offerte affitto**

**INVESTITI[redacted]**

**22 Traslochi**

**25 Artigiani, [redacted]**

**33 Matrimoniali**

**36 Nautica**

**37 Campeggio e sport**

**38 Animali e veterinaria**

**45 Ville, app., cascine per vacanze, acq.-vend**

**ALLOANO**

**MARZOLE**

**VILLETTA**

**46 Ville, app., [redacted] per vacanze, affitto**

**47 Alberghi, pensioni**

**49 Informazioni**

**50 Smarrimenti**

**51 Occasioni**

**52 [illegible]**

"essere" concessionari Mercedes-Benz
autoCentauro CENTRAL-CAR
[redacted] delle [redacted] in [redacted] servizi a
TORINO [redacted]
AOSTA: [redacted]
NOVARA: C.so [redacted] - Tel. 0321/472653-4

## TASSI BANCARI SULLE EURODIVISE

| | Lira | | Ecu | | Usd | | Lgs | | Dm | | Fs | | Ff | | Yen | | Fol | |
|---|---|---|---|---|---|---|---|---|---|---|---|---|---|---|---|---|---|---|
| A vista | [illegible] | [illegible] | [illegible] | [illegible] | [illegible] | [illegible] | [illegible] | [illegible] | [illegible] | [illegible] | [illegible] | [illegible] | [illegible] | [illegible] | [illegible] | [illegible] | [illegible] | 4 |
| 7 giorni | [illegible] | [illegible] | 6 | [illegible] | [illegible] | [illegible] | [illegible] | [illegible] | [illegible] | [illegible] | 1 | [illegible] | [illegible] | [illegible] | [illegible] | [illegible] | [illegible] | [illegible] |
| 1 mese | [illegible] | [illegible] | [illegible] | [illegible] | [illegible] | 7 | [illegible] | [illegible] | [illegible] | [illegible] | [illegible] | [illegible] | [illegible] | [illegible] | [illegible] | 4 | [illegible] | [illegible] |
| 3 mesi | [illegible] | 11 | [illegible] | [illegible] | 7 | [illegible] | [illegible] | [illegible] | [illegible] | [illegible] | [illegible] | [illegible] | [illegible] | [illegible] | [illegible] | [illegible] | [illegible] | [illegible] |
| 6 mesi | [illegible] | 11 | [illegible] | [illegible] | [illegible] | [illegible] | [illegible] | [illegible] | [illegible] | [illegible] | [illegible] | [illegible] | [illegible] | [illegible] | [illegible] | [illegible] | 4 | [illegible] |
| 1 anno | 11 | [illegible] | [illegible] | [illegible] | [illegible] | [illegible] | 9 | [illegible] | [illegible] | [illegible] | [illegible] | [illegible] | [illegible] | [illegible] | [illegible] | [illegible] | [illegible] | [illegible] |

| VALUTE | ZURIGO (in fr. sv.) 05-04 | 06-04 | FRANCOFORTE (in marchi) 05-04 | 06-04 | LONDRA (per sterlina) 05-04 | 06-04 | PARIGI (in fr. fr.) 05-04 | 06-04 |
|---|---|---|---|---|---|---|---|---|
| Dollaro | 1,3775-1,3780 | 1,3700-1,3710 | [illegible] | [illegible] | 1,8700-1,8710 | 1,8700-1,8800 | [illegible] | [illegible] |
| Franco sv. | — — | — — | 120,90-121,00* | 121,23-121,33* | [illegible] | [illegible] | 4,0527-4,0572 | 4,1177-4,1257 |
| Franco fr. | 24,32-24,36* | 24,27-24,32* | — — | 29,60-29,80* | 10,614-10,630 | 10,620-10,641 | — — | — — |
| Marco | 82,57-82,60* | 82,27-82,42* | — — | — — | 3,1050-3,1060 | 3,1050-3,1080 | 3,3800-3,3900 | 3,3863-3,3907 |
| Sterlina | 2,5800-2,5900 | 2,5870-2,5940 | 3,1310-3,1340 | 3,130-3,130 | — — | — — | 10,6540-10,6560 | 10,6560-10,6600 |
| Yen | 1,1010-1,1020* | 1,0000-1,1000* | 1,3340-1,3357* | 1,3350-1,3360* | 234,31-234,84 | 234,00-235,30 | 4,5521-4,5580* | 4,5557-4,5337* |
| Lira | 0,11270-0,1110* | 0,1110-0,1111* | 1,3460-1,3460** | 1,3470-1,3460** | 2310,3-2323,4 | 2322,1-2327,2 | 4,5716-4,5860** | 4,5720-4,5810** |

* per cento  ** per mille unità

## LIBOR IN $ (Londra)

3 mesi 7 3/32 — 6 mesi 7 1/8

## QUOTAZIONI BOT

| | Giorni | Prezzo | Tasso |
|---|---|---|---|
| 29/4/88 | 22 | 99,390 | 10,000 |
| 30/4/88 | 53 | 97,777 | 10,050 |
| 15/7/88 | 98 | 97,390 | 10,050 |
| 29/8/88 | 144 | 96,185 | 10,050 |
| 15/9/88 | 160 | 95,790 | 10,100 |
| 30/9/88 | 175 | 95,201 | 10,150 |
| 31/10/88 | 206 | 94,507 | 10,100 |
| 16/1/89 | 283 | 92,730 | 10,150 |
| 30/1/89 | 297 | 92,330 | 10,250 |
| 14/2/89 | 312 | 91,960 | 10,300 |
| 28/2/89 | 326 | 91,676 | 10,300 |
| 30/3/89 | 356 | 90,791 | 10,450 |

## MONETE E METALLI

| | |
|---|---|
| Sterlina oro | 136000 - 136000 |
| Sterlina n.c. | 128000 - 137000 |
| Marengo it. | 100000 - 106000 |
| Marengo sv. | — — |
| Marengo fr. | — — |
| Marengo b. | 95000 - 107000 |
| 20 $ oro | 582000 - 631000 |
| Krugerrand | 547000 - 577000 |
| Argento | 281 - 287 |
| Platino (*) | 21.200 - — |

(*) Per grammo, fuo marlam

## LIRA INTERBANCARIA

| Periodo | Denaro | Lettera |
|---|---|---|
| Overnight | 5,50-7,50 | 8,00 |
| Vista | 10,750 | 11,250 |
| 7 giorni | 9,375 | 11,250 |
| 15 giorni | 9,375 | 11,250 |
| 1 mese | 10,375 | 10,875 |
| 2 mesi | 10,750 | 11,250 |
| 3 mesi | 10,750 | 11,250 |
| 6 mesi | 11,000 | 11,500 |

A cura dell'Istituto Bancario S. Paolo

## ORO: CHIUSURE

(Prezzi dei certificati in $ per oncia)

| Mercati | 05-04 | 06-04 |
|---|---|---|
| Londra | 449,85 | 452,00 |
| Zurigo | 449,50 | 452,50 |
| Parigi | 450,00 | 455,31 |
| New York | 451,25 | 455,00 |
| Milano (L./gr.) | 18.190 | 18.300 |
| Hong Kong | 451,00 | chiuso |

Un'oncia troy equivale a gr. 31,1035

## I CAMBI DELLE VALUTE

| VALUTE ESTERE | BANCONOTE 05-04 | 06-04 | MILANO 05-04 | 06-04 | MEDIA UIC 05-04 | 06-04 |
|---|---|---|---|---|---|---|
| Dollaro Usa | 1242 | 1249 | 1237,7 | 1239,50 | 1237,8 | 1231,09 |
| Dollaro Usa t. p. | 1235 | 1239 | — | — | — | — |
| Marco tedesco | 735,00 | 736,00 | 741,00 | 742,00 | 741,82 | 741,625 |
| Franco francese | 210 | 219,00 | 218,82 | 218,75 | 218,61 | 218,71 |
| Fiorino olandese | [illegible] | [illegible] | — | 661,10 | 661,10 | 661,10 |
| Franco belga | 35,30 | 35,30 | 35,440 | 35,45 | 35,440 | 35,448 |
| Sterlina | 2327 | 2333 | 2326,5 | 2322,50 | [illegible] | 2322,00 |
| Lira irlandese | 1930 | 1920 | 1983,5 | 1983 | 1983,5 | 1983,00 |
| Corona danese | 193,33 | 193,33 | 193,00 | 193,44 | 193,07 | 193,075 |
| E.C.U. | — | — | 1540,3 | 1539,71 | 1540,1 | 1539,725 |
| Dollaro canadese | [illegible] | [illegible] | [illegible] | [illegible] | [illegible] | [illegible] |
| Yen giapponese | 9,71 | 9,71 | 9,897 | 9,903 | 9,897 | 9,892 |
| Franco svizzero | [illegible] | [illegible] | [illegible] | [illegible] | [illegible] | [illegible] |
| Scellino austr. | 103,71 | 103,75 | 105,81 | 105,632 | 105,82 | 105,535 |
| Corona norv. | 198,50 | 198,50 | 197,00 | 197,79 | 197,80 | 197,82 |
| Corona svedese | 207,75 | 207,75 | 209,83 | 210,03 | 209,90 | 209,905 |
| Marco finlandese | [illegible] | [illegible] | [illegible] | [illegible] | [illegible] | [illegible] |
| Escudo port. | 9,40 | 1,00 | 9,054 | 9,032 | 9,050 | 9,061 |
| Peseta spagnola | 11,10 | 11,10 | 11,170 | 11,117 | 11,170 | 11,117 |
| [illegible] taglio gr. | 0,15 | 0,75 | — | — | — | — |
| [illegible] taglio gr. | 0 | 0 | [illegible] | [illegible] | [illegible] | [illegible] |
| Dollaro austral. | 900 | 900 | 917 | 916,50 | 916,50 | 916,40 |

## OBBLIGAZIONI DEL 06-04-88

| Titoli | Milano | Torino |
|---|---|---|
| Enel [illegible] | [illegible] | [illegible] |
| CONVERTIBILI e con WARRANT | | |
| [illegible] | [illegible] | [illegible] |

## TITOLI DI STATO DEL 06-04-88

| Titoli | Milano | Torino |
|---|---|---|
| C.C.T. [illegible] | [illegible] | [illegible] |
| C.C.T. 1/11/97 | 95,80 | 96,15 |
| C.T.Ecu 14% 22/2/89 | 108,00 | 108,50 |
| C.T.Ecu 13% 22/11/89 | 107,80 | 107 |
| C.T.Ecu 11,50% 30/10/90 | 108,50 | 107 |
| C.T.Ecu 11,25% 16/7/91 | 108 | 108,25 |
| C.T.Ecu 10,50% 22/11/93 | 109,50 | 109,50 |
| C.T.Ecu 8,80% 22/3/93 | 104,20 | 105 |
| C.T.Ecu 9% 22/7/93 | 103,60 | 103 |
| C.T.Ecu 8,75% 22/11/93 | 104,50 | 102,20 |
| C.T.R. 2,50% | 91,50 | 91,50 |
| B.T.P. 12,25% 1/5/88 | 100,15 | 100,15 |
| B.T.P. 12,50% 1/7/88 | 100,50 | 100,60 |
| B.T.P. 12,50% 1/10/88 | 101,25 | 101,45 |
| B.T.P. 12,50% 1/11/88 | 101,75 | 101,75 |
| B.T.P. 12,50% 1/1/89 | 102 | 101,90 |
| B.T.P. 12,50% 1/3/89 | 102,50 | 102,70 |
| B.T.P. 12,50% 1/1/90 | 103,80 | 104 |
| B.T.P. 12% 1/4/90 | 103,40 | 103,50 |
| B.T.P. 10,50% 1/5/90 | [illegible] | [illegible] |
| B.T.P. 9,50% 1/7/90 | [illegible] | [illegible] |

## QUOTAZIONI A TORINO DEL 06-04-88

| | |
|---|---|
| **ALIMENTARI** | |
| Alivar | [illegible] |
| Eridania | [illegible] |
| Eridania risp. | [illegible] |
| **ASSICURATIVI** | |
| Milano ass. ord. | [illegible] |
| Milano ass. risp. | [illegible] |
| Latina Ass. ord. | [illegible] |
| Generali | [illegible] |
| Lloyd Adriatico | [illegible] |
| Ras | [illegible] |
| Sai ord. | [illegible] |
| Sai risp. | [illegible] |
| Toro ass. ord. | [illegible] |
| Toro ass. priv. | [illegible] |
| Toro ass. risp. | [illegible] |
| **BANCARI** | |
| Banca Commerciale It. | [illegible] |
| Banca Comm. It. r.p. | [illegible] |
| Bna ord. | [illegible] |
| Bna priv. | [illegible] |
| Bna risp. | [illegible] |
| Banca Roma | [illegible] |
| Credito Italiano | [illegible] |
| Credito Italiano risp. | [illegible] |
| Interbanca priv. | [illegible] |
| Mediobanca | [illegible] |
| N.B. Ambrosiano ord. | [illegible] |
| N.B. Ambrosiano risp. | [illegible] |
| **CARTARI - EDITORIALI** | |
| Burgo ord. | [illegible] |
| Burgo priv. | [illegible] |
| Burgo risp. | [illegible] |
| Fabbri PRIV. | [illegible] |
| **CEMENTI - CERAMICHE** | |
| Unicem ord. | 16730 |
| Unicem risp. | [illegible] |
| **CHIMICI - GOMMA** | |
| Mira Lanza | [illegible] |
| Montedison | [illegible] |
| Montedison risp. | [illegible] |
| Pierrel ord. | [illegible] |
| Pierrel risp. | [illegible] |
| Pirelli SpA | [illegible] |
| Pirelli SpA risp. | [illegible] |
| Saffa ord. | [illegible] |
| Saffa risp. port. | [illegible] |
| Saiag | [illegible] |
| Saiag risp. | [illegible] |
| Snia Bpd ord. | [illegible] |
| Snia Bpd risp. | [illegible] |
| Sorin Biomedica | [illegible] |
| **COMMERCIO** | |
| Rinascente ord. | 3630 |
| Rinascente priv. | [illegible] |
| Rinascente risp. | [illegible] |
| Silos Genova | [illegible] |
| Silos risp. | [illegible] |
| **COMUNICAZIONI** | |
| Alitalia cat. A | [illegible] |
| Alitalia priv. | [illegible] |
| Autostrade To-Mi | [illegible] |
| Italcable ord. | [illegible] |
| Italcable risp. | [illegible] |
| Sip ord. | [illegible] |
| Sip risp. | [illegible] |
| **FINANZIARI** | |
| Bastogi Irbs | [illegible] |
| Cir ord. | [illegible] |
| Cir risp. | [illegible] |
| Cir risp. nc | 2810 |
| Cofide | 6270 |
| Cofide risp. | 1700 |
| **IMMOBILIARI - EDILIZI** | |
| Attività Immobiliari | [illegible] |
| **MECCANICI - AUTO** | |
| Fiat ord. | [illegible] |
| Fiat priv. | [illegible] |
| Fiat risp. | [illegible] |
| Olivetti ord. | [illegible] |
| Olivetti priv. | [illegible] |
| Olivetti risp. nc | [illegible] |
| Teknecomp | [illegible] |
| Valeo | [illegible] |
| **MINERARI - METALLURG.** | |
| Dalmine | [illegible] |
| **TESSILI** | |
| Cantoni Coton. | [illegible] |
| Cantoni Coton. risp. | [illegible] |
| **DIVERSI** | |
| Pacchetti | [illegible] |

## IL MERCATO AZIONARIO A MILANO DEL 06-04-88

Elaborazione dei dati a cura dell'Istituto Bancario San Paolo di Torino

* Minimi e massimi non rettificati rispetto ad operazioni sul capitale ed a stacco di dividendi.

Gli scrutini ultimati soltanto in 68 istituti su oltre 300

# La scuola dopo le vacanze ritrova i vecchi problemi

**Lo [illegible] annuncia: «Bloccheremo anche la scelta dei libri» - Intanto si parla di maturità**

[illegible] le vacanze di Pasqua, le scuole riaprono i battenti. Gli allievi di elementari, medie e superiori (282.362 in Torino e provincia) tornano sui banchi [illegible] l'ultima tappa d'un anno di studio tormentato e [illegible] di speranza di conoscere, finalmente, i giudizi, del primo quadrimestre bloccati [illegible] protesta indetta [illegible] e [illegible] il rinnovo del [illegible] tratto. Un'attesa [illegible] diventando angosciosa perché non si vedono soluzioni nell'immediato futuro. Anzi, lo [illegible] annuncia l'inasprimento della protesta (non saranno scelti i nuovi libri di testo); i Cobas preparano manifestazioni. Cgil, Cisl e Uil, invece, organizzano un referendum per [illegible] il parere della «base» sulla piattaforma contrattuale.

Le «schede» (o pagelle) sono state consegnate in [illegible] scuole inferiori su [illegible] e in [illegible] superiori [illegible] 107. Negli altri istituti il [illegible] arriva al [illegible] per cento [illegible] classi. Scrutini fermi anche all'Itis Marco di Settimo, dove erano [illegible] programmati nonostante le vacanze.

[illegible] questo [illegible] [illegible] confusione. Si pensa [illegible] maturità. Non è presto anche se le prove [illegible] [illegible] giugno. La macchina dell'e[illegible] di Stato, che conclude la carriera di otto [illegible] nelle superiori, parte con grande anticipo perché ha una lunga strada da percor[illegible] In provveditorato e al ministero dell'Istruzione, il lavoro è cominciato [illegible] un [illegible] Per [illegible] [illegible] un dato: il numero dei candidati iscritti agli esami.

Sono, in totale, 18.965 (800 in più rispetto all'87) di cui [illegible] degli istituti statali e legalmente riconosciuti (contro 14.916), i privatisti sono 1343 (contro [illegible] Le commissioni giudicatrici sono 273, 9 in più. Aumentano i candidati «interni» dei licei [illegible] e scientifici, degli istituti industriali e sperimentali, dei [illegible] artistici e istituti d'arte. Lievi [illegible] per gli altri.

La suddivisione per tipo di [illegible] Maturità classica 1085 candidati interni e 96 privatisti, scientifica [illegible] 80; magistrale 946, 61; linguistica 493, 0; professionale 1172, 116; artistica e arte applicata 482, 54; tecnica industriale 2208, 217; tecnica femminile 91, 37; agraria 94, 22; commerciale ragionieri 2211, 284 e periti aziendali 808, 38; geometri 982, 327; sperimentale classica 369, 0 e tecnica 610, 0.

Il prossimo passo verso la maturità è il più [illegible] ragazzi: si tratta dell'elenco [illegible] materie d'esame. [illegible] lo scritto e quattro per l'orale. [illegible] candidato risponderà su due soltanto, una di sua scelta e una indicata dalla [illegible] Il ministero dell'Istruzione, nell'87, lo rese pubblico il 6 aprile. La comunicazione per quest'anno [illegible] per i prossimi giorni.

A maggio, poi, dal ministero arriverà l'elenco [illegible] mi dei commissari [illegible]. Ma sarebbe errato pensare che [illegible] proprio quei docenti a giudicare. Ogni [illegible] circa il [illegible] per cento dei chiamati rifiuta l'incarico anche [illegible] non è rinunciabile. Uniche scappatoie sono i motivi [illegible] salute oppure gravi e dimostrabili motivi [illegible] famiglia. In provveditorato la rinuncia [illegible] [illegible] commissario si conclude ad esami già iniziati. E' sufficiente che tutti siano al loro posto [illegible] l'avvio [illegible] orali.

[illegible] si svolge come [illegible] [illegible] stanco [illegible] cui [illegible] no crede più. Sperimentale dal 1968, anche questa volta non cambierà. Eppure di [illegible] [illegible] prova i ragazzi [illegible] Anche per questo, coloro che frequentano le classi [illegible] vorrebbero conoscere i [illegible] del primo quadrimestre bloccati dalla protesta dei docenti. Di quelle [illegible] dovranno tenere conto le commissioni giudicatrici, così come dell'intero curriculum scolastico.

Quanto è temuta la maturità? Uno studio di Anthropos, Associazione internazionale [illegible] ricerca sulla salute e lo sviluppo della cultura psicologica [illegible] su [illegible] campione di [illegible] candidati torinesi, dice che il 15,3 per [illegible] supera il livello di guardia [illegible] d'ansia.

**Maria Valabrega**

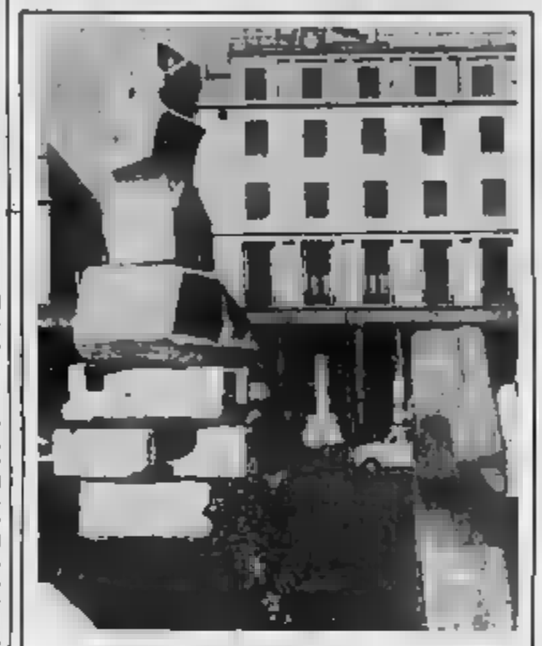

## «TOTEM» IN PIAZZA CLN

**Curiosità e interesse per le «pietre» dello scultore Giovanni Borgarello. Colossi di [illegible] e misteriosi totem in piazza Solferino e in piazza Cln, accanto alle fontane del Po e della Dora, attirano l'attenzione [illegible] torinesi e turisti. La «mostra», [illegible] dalla Regione, si chiuderà domenica prossima**

Nome reboante, ma tanti guai, per l'inceneritore delle Molinette

# Il Dragone impazzito

**Dopo [illegible] anno [illegible] collaudi, il forno destinato a bruciare i rifiuti ospedalieri continua ad incepparsi L'Usl ha disposto controlli: si [illegible] che l'impianto possa emettere nei fumi anche acido cloridrico**

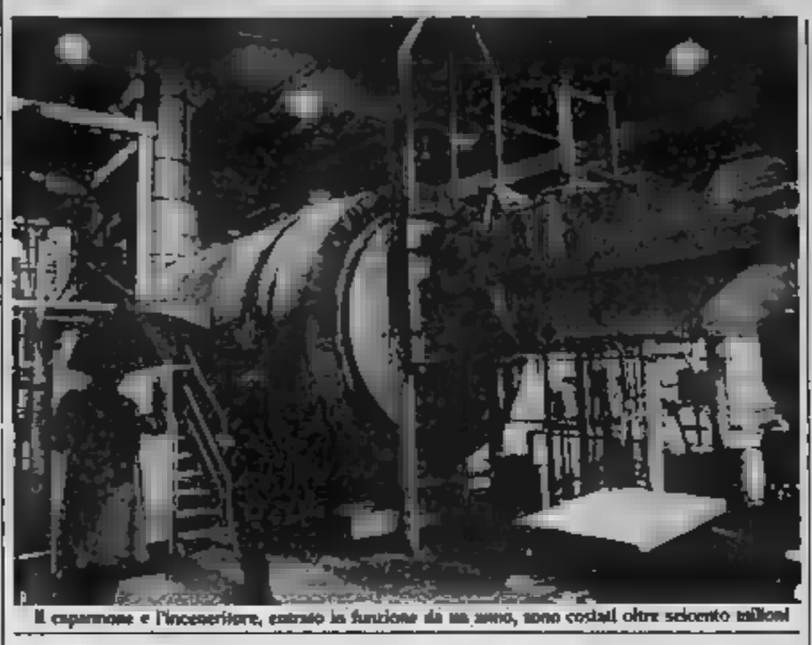

Il capannone e l'inceneritore, entrato in funzione da un anno, sono costati oltre seicento milioni

Dopo [illegible] anno di collaudi, l'inceneritore delle [illegible] te [illegible] cilecca. Il suo precario funzionamento fa addirittura temere che l'impianto, quando brucia sostanze plastiche, possa emettere nubi contenenti [illegible] acido cloridrico.

Sul registro dell'inceneri[illegible] (ospitato da [illegible] «nuovo» capannone in cui in questi giorni piove in abbondanza) c'è una fitta serie di rapporti [illegible] [illegible] I guai tecnici cominciati [illegible] un mese dopo l'entrata in funzione. Ogni giorno l'impianto dovrebbe distruggere da [illegible] a 63 quintali [illegible] rifiuti ospedalieri. Ma, visti gli inconvenienti, il Servizio di igiene pubblica [illegible] ha inviato un tecnico per [illegible] trolli.

La relazione è sconsolante: «Il primo febbraio [illegible] è rotta l'apparecchiatura che registrava [illegible] temperatura dei fumi in [illegible] post-combustore. La riparazione è stata completata soltanto l'11 [illegible] [illegible] è saputo bene che [illegible] ria successo nel frattempo a livello di temperatura di fumi emessi».

Inoltre, risulta [illegible] il «Dragone» — con cui si [illegible] l'inceneritore — «è sprovvisto di un'apparecchiatura per segnalare la presenza di acido cloridrico nei fumi DI SCRUBBER. E' possibile soltanto conoscere [illegible] [illegible] ossigeno e la temperatura».

Conclude il [illegible] del[illegible] «Dal 5 all'8 marzo si è [illegible] anche l'abbattitore dei fumi ad umido. La fumo[illegible] [illegible] verifica quando piuttosto [illegible] rifiuti dell'ospedale Oftalmico o dal Regina Margherita, oppure per l'inceneri[illegible]mento [illegible] materiale radioattivo decaduto proveniente da Fisica sanitaria».

«Siamo [illegible] noi a [illegible] l'intervento dell'Usl — precisa [illegible] l'ing. Franco Rabino, dirigente [illegible] tecnico [illegible] Molinette — dopo un anno [illegible] pressoché a pieni. L'inceneritore è troppo delicato. Quando bruciano i contenitori [illegible] plastica (composti [illegible] cloruro [illegible] polivinile), se l'impianto di abbattimento [illegible] fumi non funziona, c'è il rischio che [illegible] nuvole di gloro. Questo impianto spesso è in difficoltà, e le emissioni incontrollate durano anche un'ora». Nei giorni scorsi, da Milano, [illegible] no giunti nuovamente alcuni [illegible] per sostituire valvole [illegible] logore un [illegible] prima [illegible] scadenza della [illegible] ranzia.

Il Dragone e il capannone [illegible] (costo complessivo, [illegible] milioni) [illegible] [illegible] funzione un anno fa. L'inceneritore usa il metodo del[illegible] «pirolisi» per la distruzione dei fumi [illegible] combustione e delle conseguenti diossine. Questo, almeno, in teoria: [illegible] bruciatori a gasolio sviluppano [illegible] mila [illegible] incenerirebbero i rifiuti di Molinette, S. Giovanni Vecchio, Oftalmico, Astanteria Martini, e quelli dei centri dialisi dell'Astanteria, delle Valdesi, di [illegible] Vittorio e di corso Regina Margherita.

«[illegible] volte non sappiamo cosa c'è nei sacchi — aggiungono gli addetti —. [illegible] sentono anche [illegible] botti, e il forno va in crisi, [illegible] fumate [illegible] nere».

«Il tempo utile [illegible] [illegible] Comune per il collaudo è stato di 12 [illegible] — precisa l'assessore comunale all'Ambiente, [illegible] —, ora il problema appare [illegible] Me lo non sono stato informato di quanto succede. Se ci fosse almeno un po' [illegible] collaborazione [illegible] l'Usl! Vista la situazione, occorrerà pensare in modo diverso [illegible] smaltimento di questi rifiuti [illegible] ciali». Intanto, sull'inceneri[illegible] che all'umido, i consiglieri della lista Verde e della Sinistra indipendente hanno [illegible] chiarimenti.

**Giuliano Dolfini**

### [illegible] Pci e [illegible] Usl

Come devono essere organizzati i servizi sanitari e assistenziali? A questa domanda cercheranno di dare [illegible] risposta i comunisti (ostato, 9,30, Sala della circoscrizione Barriera Milano-Regio Parco, via San Benigno [illegible] con il convegno: «Per una città civibile, per promuovere e garantire il diritto alla salute». Introdurrà Sante Bajardi ex assessore regionale alla [illegible] Conclusioni [illegible] Grazia Labate, responsabile della Com[illegible]ne sanità del pci.

«Il pentapartito — hanno [illegible] ieri, presentando l'iniziativa, Bajardi, Magda Negri e [illegible] — si era impegnato, un anno fa, a far presentare ai 19 comitati delle nuove Usl, programmi di massima dopo [illegible] mesi dall'insedia[illegible]. Ma ne [illegible] passati tre e tutto tace. E allora li abbiamo preparati noi».

Con l'aiuto di operatori delle 10 Usl e [illegible] utenti, il pci ha predisposto [illegible] programmi, dai quali [illegible] che la sanità [illegible] riorganizzata, «con servizi più accessibili, rendendo operativo il nuovo ospedale [illegible] Parinelli, completando il Maria Vittoria, l'Astanteria Martini e, nel lungo periodo, costruendo un altro ospedale a Borgo Vittoria-Valdese».

Davanti ai giudici un intervento chirurgico che si è svolto tra difficoltà

# Per una cicatrice contesta la parcella

**Una donna di 67 anni, che doveva [illegible] operata all'intestino, in una clinica privata, è uscita dall'intervento anche con una ferita [illegible] spalla destra - Sostiene: «C'è stato un errore dell'anestesista»**

Entrata [illegible] sala operatoria per un intervento chirurgico all'intestino, Pede Tosi, 67 anni, [illegible] è uscita dopo quasi sei ore con una cicatrice anche [illegible] spalla destra. Un catetere introdotto dall'anestesista nella vena succlavia, all'altezza della clavicola, [illegible] era spezzato obbligando i medici a effettuare una [illegible] va operazione chirurgica per estrarlo.

«Questo secondo intervento [illegible] ci sarebbe mai stato senza quella che non ritenia[illegible] un errore dell'anestesista — dice la famiglia Tosi — e non abbiamo nessuna intenzione [illegible] pagare a quel professionista la [illegible] parcella, [illegible] come non riteniamo [illegible] sobbarcarci le spese dell'ope[illegible] chirurgica effettuata per rimediare a quell'errore».

La [illegible] è, [illegible] all'esame della [illegible] Pede Tosi, assistita dall'avv. Giacomo Cattibini, ha citato [illegible] tribunale l'anestesista, il professor Ugo Delfino, chiedendo il risarcimento [illegible] danni morali e [illegible] (circa 4 milioni) derivati da quella operazione alla spalla («Mi è rimasta una cicatrice di [illegible] centimetri visibile anche con una minima scollatura») e, naturalmente, [illegible] possibilità di non pagare né l'onorario del prof. Delfino (2 milioni e 800 mila), né le spese della seconda operazione (circa un milione).

La risposta dell'anestesi[illegible] è arrivata attraverso la pretura, alla quale il profes[illegible] Delfino si è rivolto per ottenere il pagamento del suo onorario. «Il [illegible] cliente — spiega l'avvocato Sergio Icardi — ritiene di non aver [illegible] alcuna negligenza. [illegible] cannula, sostiene, è stata [illegible] correttamente e stanno proprio in questa fase dell'intervento tutte le difficoltà. Il fatto che il catetere abbia poi incontrato un ostacolo e si [illegible] spezzato è stato un caso che non si può addebitare a negligenza o imperizia di alcuno. Insistere per ottenere dalla [illegible] il pagamento della parcella è diventata una questione di principio: lasciare correre significherebbe dare ragione a coloro che dicono che c'è stato un [illegible] re».

I fatti oggetto della [illegible] civile risalgono al novembre dell'anno [illegible] quando Pede Tosi [illegible] [illegible] si sottoporsi a un intervento chirurgico all'intestino. L'équipe medica che, la mattina [illegible] 2 dicembre, operò la [illegible] era diretta dal professor Masenti; anestesista il prof [illegible].

«L'intervento chirurgico all'intestino fu tecnicamente ben eseguito — [illegible] raccontato nel suddetto di citazione la Tosi — e alle [illegible] il professor Delfino provvide all'applicazione di una cannula nella succlavia destra. All'[illegible] [illegible] sanguigno però, sotto la spinta dell'anestesista, il catetere [illegible] piegò e, «nel maldestro tentativo di estrazione», si ruppe. «Furono interpellati i chirurghi vascolari presenti nella clinica e, [illegible] 13, la nuova [illegible] generale, venne effettuata l'incisione lungo il margine inferiore della clavicola» e quindi della vena [illegible] estrarre il pezzo [illegible] catetere.

«Il professor Delfino — racconta la figlia di [illegible] Tosi — venne a trovare mia madre [illegible] [illegible] trovare ancora in clinica. Disse che era responsabile di quanto accaduto, ma non colpevole perché era [illegible] con che poteva succedere. Ma un perito [illegible] nostra fiducia sostiene il contrario. Quando [illegible] è arrivata [illegible] parcella della clinica (una dozzina di milioni, ndr) abbiamo pagato tutto, tranne la cifra destinata all'anestesista. Abbiamo chiesto che ci venisse specificato l'ammontare della parcella relativa al primo intervento chirurgico, l'unica [illegible] [illegible] diparti a pagare, ma [illegible] ci ha risposto».

**Beppe Minello**

### Temperatura

| | |
|---|---|
| massima | + 10,4 |
| minima | + 9,1 |
| media | + 9,6 |

Rilevazioni [illegible] Servizio meteorologico della Azienda autonoma di assistenza al volo di Caselle alle [illegible]: pressione a livello del [illegible] 1014 mb; umidità 97%. Temperatura: massima + 10,4; minima + 7,6; media + 9,2. Previsioni: [illegible] coperto [illegible] piogge sparse su tutta la regione. Venti: [illegible] deboli a [illegible]. Visibilità: buona. Temperatura: sotto i valori [illegible] stagionali. Temperatura dell'acqua [illegible] a Torino: [illegible] + 10,3, minima + 2,9. Il Sole sorge alle 6,59; tramonta alle 20,05.

I giudici di Torino incontrano i colleghi [illegible] procura genovese

# L'ombra delle «carceri d'oro» è arrivata [illegible] alle Vallette

**Un funzionario del Provveditorato Opere pubbliche: «Sono stato minacciato dal faccendiere d'un ministro»**

Il procuratore capo di Torino, Francesco Scardulla, [illegible] è incontrato, ieri a Genova, con i due magistrati — Giancarlo Pellegrino e Mas[illegible] Terrile — che conducono l'inchiesta sulle «carceri d'oro». Il dottor Scardulla [illegible] accompagnato dal sostituto procuratore Stella Cominiti, il capo dei [illegible] magistrati torinesi che [illegible] ducono le inchieste sulla pubblica amministrazione, e dai colonnelli Calderaro e Perino della Guardia di Finanza.

All'uscita dal colloquio, cui ha partecipato anche il capo [illegible] [illegible] Genova, Gennaro [illegible] De Feo, il dottor Scardulla ha [illegible]sciato una scarna dichiarazione: «L'inchiesta sui carceri [illegible] delle Vallette [illegible] condotta [illegible] autonomamente dalla procura torinese. [illegible] esiste alcun conflitto di competenza con Genova. Tempo fa i colleghi genovesi [illegible] avevano [illegible] riguardanti le Vallette. Proprio per questo motivo era necessario [illegible] scambio di informazioni».

Quando esplose lo scandalo [illegible] carceri d'oro era [illegible] un'«appendice torinese» dell'inchiesta. Ermanno Caruso, un funzionario [illegible] Provveditorato [illegible] pubbliche di Torino, [illegible] denunciato d'essere stato [illegible] dall'emissario di [illegible] ministro, Luigi Mischi, che [illegible] [illegible] proposto di an[illegible] [illegible] un certo giro di tangenti sugli appalti per la costruzione degli istituti di [illegible] [illegible] di Pontedecimo e delle Vallette.

L'ipotesi che il carcere torinese sia legato [illegible] filone principale dell'inchiesta è giudicata piuttosto remota per due ragioni. Caruso, trasferito a Torino nell'81, vi rimase soltanto due mesi e fu ritrasferito a Genova. La «Codemi», l'azienda [illegible] dell'architetto [illegible] De Mico al centro dello scandalo, non [illegible] mai lavorato nel capoluogo piemontese.

Alla costruzione delle Vallette si [illegible] succedute due società: la «Fratelli Naroma» e, dopo il '79, la «Sinter», un'impresa palermitana. La «Naroma» fu bersagliata da [illegible] di Prima linea nel '76, nel '77 e nel '79, quando un comando devastò i suoi uffici, ferendo un nipote [illegible] titolari.

Nel '73 la spesa prevista [illegible] [illegible] poco inferiore ai [illegible] [illegible]. Dopo l'attentato [illegible] [illegible], il progetto fu modificato, la capienza del carcere, originariamente per [illegible] detenuti e 150 agenti, raddoppiata. Tra l'81 e l'83 i lavori subirono rallentamenti per capitare processi contro il terrorismo.

Secondo l'ingegner Costa, provveditore alle Opere pubbliche, dall'84 a Torino, nell'82 la [illegible] era già costata [illegible] miliardi, [illegible] pa[illegible] [illegible] [illegible] «Ce li [illegible] [illegible] e tre anni dopo [illegible] segnammo il fabbricato. Complessivamente [illegible] [illegible] spesi [illegible] milioni per detenuto, a fronte [illegible] [illegible] medio nazionale di 300 milioni».

### [illegible] Forgoni sporchi? Colletta alle Poste

Colletta, per polemica, fra i 300 autisti delle Poste. L'iniziativa provocatoria [illegible] della Fulp-Cisal che protesta contro l'amministrazione perché ha chiesto ai conducenti [illegible] furgoni di pulire cabine e cassoni, di controllare [illegible] [illegible] e [illegible] [illegible] motore. Dicono gli interessati: «L'amministrazione [illegible] almeno fornirci il materiale: secchi e spugne. Abbiamo deciso fare la colletta per procurarci l'occorrente. Ma crediamo, soprattutto, che gli autisti dovrebbero fare soltanto il proprio lavoro che è quello di guidare e non di pulire i furgoni».

## Saper spendere

# Un locale da due

**E' stato ricavato [illegible] proprietario in negozi di [illegible] condominio - Non sarebbe illecito**

«Siamo un gruppo [illegible] proprietari di appartamenti in [illegible] condominio di tre scale con relativi negozi sottostanti», scrivono lettori che [illegible] restare anonimi.

Nella [illegible] raccontano il problema che da qualche tempo li tormenta e al quale [illegible] non trovano [illegible]: «Qualche anno fa due di questi negozi, lasciati [illegible] precedenti occupanti, si [illegible] no trasformati: uno da cartoleria è diventato gommista e questo, gli proprietari [illegible] del negozio adiacente adibito ad abbigliamento, [illegible] fatto [illegible] il muro di [illegible] e [illegible] ha ricavato un locale unico per la sua attività. [illegible] chiediamo alcun parere all'assemblea e installando anche un ponte per l'equilibratura delle ruote. Nessuna risposta [illegible] nostre proteste dall'immobiliare [illegible] carico [illegible] quel periodo.

«In seguito, il gommista [illegible] è ritirato e [illegible] il locale è adibito, oltre all'attività gommista, a riparazioni auto e carrozzeria con relativa verniciatura. Installazione di un compressore che provoca rumore e vibrazioni (di particolare intensità ai due primi piani). E quando il locale il chiuso al pubblico, al suo interno [illegible] con pericolo di incendio».

Conclude la [illegible] «Il nuovo amministratore pubblicato da poco ha inoltrato subito lettera di richiamo per [illegible] non [illegible] al primario uso stabilito dal regolamento condominiale. Che fare, magari senza dover adire [illegible] vie legali, [illegible] troppo costose?».

[illegible] Il legale avrebbe pre[illegible] [illegible] in particolare: il [illegible] abbattuto [illegible] anche una funzione statica o no? Precisa, infatti, l'avv. [illegible] Profeta: «Perché i muri di un condominio che non esercitano alcuna funzione [illegible] ca, ma sono soltanto divisori di contigue proprietà individuali, hanno utilità limitata a determinate parti dell'edificio e "interessando in sostanza soltanto i titolari delle proprietà che delimitano, possono [illegible] eventualmente luogo ad [illegible] stato di comunione parziale tra i proprietari dei locali limitrofi, ma non possono [illegible] considerati (salvo che risulti il contrario dal titolo) oggetto di proprietà comune [illegible] tutti i proprietari [illegible] diverse porzioni d'edificio": questo è scritto [illegible] sentenza della [illegible] 8 novembre 1968, n. 3654».

Spiega l'esperto: «Di conseguenza, se il gommista [illegible] proprietario delle [illegible] diverse [illegible] immobiliari adiacenti o [illegible] suo confinante il diritto di [illegible] il muro che avevo soltanto [illegible] di dividere due negozi, [illegible] tendo tale separazione fra le due unità non ha commesso alcun illecito nei confronti del condominio o di altri condomini: a meno che il regolamento stabilisca [illegible] regola valida».

[illegible] controlli sono, quindi, indispensabili. anzitutto, il regolamento di condominio e le condizioni alle quali è subordinata la licenza del gommista. Soltanto così si potrebbe esaminare se si commettono [illegible] nel tenere le auto all'interno [illegible] locali o con rumori e vibrazioni che potrebbero anche non [illegible] rare la «normale tollerabilità» (art. 844 del codice civile).

[illegible] Da Luigi Lunardi, classe [illegible] Cucina Istituto alberghiero di Torino, «broccoletti [illegible] mandorle»: «Lavare e tagliare quattro teste [illegible] broccoletti e [illegible] re [illegible] acqua salata per [illegible] minuti. A parte tritare una dozzina tra mandorle e [illegible] e farle dorare per un paio di minuti in una noce abbondante [illegible] burro [illegible] il succo [illegible] un quarto di limone e [illegible] [illegible] tutto sui broccoletti scolati e tenuti in caldo».

**Simonetta**

# Specchio dei tempi

**«Pericoloso lampeggiare [illegible] si passa per Asti» - A quei cani non manca nulla - Chi discrimina gli analisti contabili? - L'impegno dell'Usl per l'aggiornamento del personale - Multa [illegible] la controprova**

Una lettrice ci scrive da Rapallo:

«I carabinieri di Asti [illegible] arrabbiati: dicono che gli automobilisti si segnalano a vicenda [illegible] presenza [illegible] posti di blocco. I primi spiacevoli verbali a tutto spiano applicando [illegible] massimo previsto dall'articolo 118 c. 7 del codice str. riguardante l'uso degli abbaglianti [illegible] [illegible] mobilitati, sempre più arrabbiati anche loro, lampeggiano sempre più!

«Io però arrivo da Rapallo, [illegible] so niente, [illegible] ho motivo di fare dispetti ai carabinieri e mi comporto normalmente: un'unica lampeggiata, [illegible] rispondo, ed essendo in due, salutiamo anche con le mani. Al segnale del mitile, mi fermo tranquillamente, apro la portiera sorridendo e [illegible] [illegible] stringo ad un palmo [illegible] tenuta saldamente [illegible] un graduato, un altro (maresciallo) mi dice: "Questa lampeggiata le costerà cara"; mi viene quasi da ridere e, pregando [illegible] fare spostare l'arma, chiedo perché, questi mi squadra e mi risponde, fa[illegible] le spallucce, che [illegible] sospetta, [illegible] e targa[illegible] CH. Siamo due [illegible] di [illegible] età, andiamo a fare un pic-nic, indossiamo comuni pantaloni neri, camicetta e sandali comodi.

«Faccio [illegible] che mi sembra [illegible] [illegible] più che decente per andare a mangiare in pineta e che non vedo che ci [illegible] [illegible] [illegible] nell'essere targata GE. [illegible] rispondo che posso segnalare la loro presenza ad un criminale.

«Ho deciso [illegible] affrontare il [illegible] previsto per questo [illegible], perché non intendo pagare e tacere, cosa che fanno tutti».

**Lola Canalis**

[illegible] lettrice ci scrive:

«Vorrei rispondere al lettore Ferrari il quale è preoccupato per i [illegible] dell'impianto che sfaviano [illegible] piazza C.L.N. Dico che [illegible] stesse preoccupazioni ha avuto [illegible] sottoscritta circa due anni fa, [illegible] da evitare di passare in quel punto.

«Per [illegible] diverse, lo scorso anno ho avuto [illegible] di [illegible] l'Invalido [illegible] questione e posso garantire che agli animali sicuramente [illegible] bene, [illegible] che attualmente si prende cura di 3 cani che egli ha [illegible] perché abbandonati».

Segue [illegible] firma

Una lettrice ci scrive:

«Sono una ragazza diplomata "analista contabile" 2 anni or sono ed ancora senza un lavoro. Vorrei esprimere la mia protesta [illegible] coloro che fanno discriminazione [illegible] noi.

«La maturità [illegible] analista contabile si ottiene dopo [illegible] anni [illegible] frequentati all'I.P.C (Istituto Professionale [illegible] il Commercio [illegible] Stato) e dopo molte [illegible] acquisita di materie [illegible] professionali quali ragioneria, contabilità speciale, tecnica commerciale, [illegible] di macchine contabili [illegible] Quindi è, a tutti gli effetti, paragonabile al diploma di ragioniere e perito aziendale. [illegible] perché deve esistere questa discriminazione? I bandi [illegible] concorso (vedi l'ultimo bandito dall'Usl) molte [illegible] sotto [illegible] riservati solo ai ragionieri e periti aziendali e quasi mai ai contabili; per iscriversi a determinati corsi [illegible] formazione professionale della Regione [illegible] [illegible] il diploma di ragioneria, inoltre [illegible] questi ultimi si possono [illegible] iscrivere all'Albo professionale e sono sempre preferiti ai contabili nelle offerte [illegible] di lavoro. Perché?».

**Angela Vezzosi**

[illegible] presidente del [illegible] [illegible] gestione dell'Usl 1 ci scrive:

«In risposta alla lettera, del 1° aprile, si ritiene doveroso precisare che dal 1° gennaio '88 a tutt'oggi la [illegible] TO V ha concesso, su un totale di [illegible] dipendenti, il "comando" a 24 "congedi straordinari", per complessive ore 1502, onde permettere [illegible] partecipazione a [illegible] [illegible] formazione, aggiornamento, specializzazione, conseguì ed altro, oltre ai provvedimenti dovuti per legge.

«Beneficiario è stato ale persona[illegible]e medico, infermieristico, di amministrativo, nel rispetto della regolamentazione [illegible] in relazione all'esigenza di non interrompere l'erogazione [illegible] [illegible] ai cittadini.

[illegible] ricorda inoltre come, [illegible] il decentramento, l'attività medica non ha subito modificazione alcuna e le assistenti sociali, cui [illegible] ha dichiarato il coordinatore [illegible] psichiatrici, [illegible] [illegible] soltanto attività riservate nel [illegible] ruolo professionale, [illegible] i colloqui avvengono in collegamento con i medici psichiatri da cui dipendono».

**Giuseppe Santise**

Una lettrice ci scrive:

«Recentemente [illegible] dovuto pagare una multa (recapitatami a casa) per divieto di sosta in un posto dove lo non [illegible] stata in vita mia (e tanto meno [illegible] mia macchina).

«Nonostante il [illegible] al[illegible] circoscrizione competente e il ricorso scritto alla sede centrale [illegible] vigili urbani, la multa mi è stata confermata, senza concedermi, [illegible] avere richiesto, la possibilità [illegible] verificare io personalmente il verbale [illegible] a mano [illegible] vigile».

Segue la [illegible]

Sondaggio sul boom delle tecnologie avanzate a Torino

# Invasi dai computer

**Le imprese del settore sono aumentate del 3000 per cento negli ultimi 15 anni - Interpellate 95 piccole e medie aziende di software iscritte alla Camera di Commercio - Richieste prevalenti del mercato: gestione automatizzata di ditte e uffici - Si laureati**

Torino e le nuove tecnologie: città in prima fila nel processo innovativo o retroguardia dell'Italia che cambia? La verità è nel mezzo, secondo il risultato di un sondaggio della Camera di Commercio tra piccole e medie imprese di *software*: così si sono espresse 50 aziende su cento, mentre soltanto una su cinque ha sottolineato «*un'alta* adesione ai processi innovativi».

Un volume ricco di dati e la fotografia di realtà in continua trasformazione: basti considerare che in 15 anni le imprese del settore su del per cento; il cresciuta la professionalità degli operatori; si è diversificata la clientela. Oggi, computer e programmi stanno entrando in tutti gli uffici e anche nei negozi.

Il sondaggio ha interessato 95 su piccole e aziende iscritte di Commercio.

Chi sono. Forte tendenza all'autonomia e vocazione metropolitana sembrano essere le caratteristiche principali «*software* house». cento, infatti, non appartengono a gruppi finanziari e 60 hanno sede a Torino. L'altro polo è a Ivrea (12 per cento), sede e di un istituto specializzato nella formazione elettronica. L'accentramento nel capoluogo è tipico Piemonte, a differenza, ad esempio, di quanto accade in Due i motivi: di sedi universitarie decentrate e la forte concentrazione dei potenziali clienti nell'area torinese. Nate quasi tutte dopo il 1978, in maggioranza sono società persone, dirette interessate progettuali e produttive.

Cosa fanno. L' di progettazione è svolta da imprese su cento; altre le occupano anche consumer. Il *software* prodotto all'esterno. L'attività di consulenza è prevalente per il 30 per cento delle quasi sempre a favore degli clienti.

D L'industria fa ancora la parte nell'acquisto di *software*. in netto aumento le richieste, in particolare, da parte del commercio e dei privati. Per gli enti pubblici, invece, il degli acquisti è negli il forse perché condizionato dall'attività di consulenza e dalla formazione del personale) è ancora limitato alle geografiche più vicine a Torino. Soltanto 18 aziende su cento lavorano per clienti centro-meridionali e la diffusione oltre frontiera è limitata a rari esempi.

L'occupazione. I dipendenti delle imprese intervistate sono in media 11 per E' altissima la percentuale di laureati (in ditte su cento almeno uno tra i titolari) e materie elettroniche. L'offerta del mercato del lavoro non riesce a soddisfare tutte le esigenze: il 74 per cento delle imprese denuncia difficoltà a trovare personale specializzato. Lauree più richieste: informatica; ingegneria elettronica, meccanica e robotica; matematica e fisica.

I clienti. L'84 per cento delle aziende intervistate si occupa, in prevalenza, di automatizzare la gestione imprese commerciali. Tra le richieste seguono l'automazione uffici (60 per cento), di (solo per cento secondo l'indagine. Forse questo dato è condizionato dalle dimensioni limitate delle ditte-campione). Scarsi gli interventi per operazioni finanziarie, formazione professionale, didattica, consulenza fiscale.

I problemi. Da un lato gli operatori del settore denunciano una scarsa conoscenza dell'informatica e applicazioni: questa la causa della diffidenza nei confronti tecnologica.

Dall'altro lato, però, fanno un'autocritica: la conduzione ancora familiare di molte imprese frena lo sviluppo e la competitività sul mercato. difficoltà nascono creditizia e dall'esiguità dei fondi destinati alla ricerca.

E non mancano le «pecore nere»: poche piccole imprese non hanno ancora sostituito all'improvvisazione iniziale gli indispensabili aggiornamenti e la maggiore professionalità a danno del cliente e, quindi, dell'espansione del «*software*».

**Gianpiero Paviolo**

## Informatica in parrocchia

**Incontro di parroci, a Valdocco, per l'applicazione tecnologie**

I sacerdoti torinesi si riuniscono, domani, ore 15, nei locali di Valdocco per discutere sul «*Sistema informativo parrocchiale*». L'incontro è promosso dall'Ufficio diocesano per guidato don Gianni Rangelli. Prelude dell'informatica diocesi, in quanto nelle parrocchie torinesi? In negano: «*E' soltanto prima per informarsi sulle applicazioni delle tecnologie*».

C'è un pericolo da evitare: «*Molti sacerdoti hanno già acquistato un personal e il computer è già entrato in alcuni uffici. L'informazione servirà a evitare che siano installati sistemi compatibili con il nostro, limitandone quindi la possibilità di utilizzo*».

Intanto, una società di Padova si è già offerta di automatizzare uffici e parrocchie: «*Per il momento nulla di deciso. E' prematuro parlarne, ma un'iniziativa di questo tipo è certo compresa in aria*».

Quali utilizzi si «*L'anagrafe parrocchiale, per esempio, può essere automatizzata: a lungo andare, nel gran numero di che si ricorrono nella di un La possibilità di rintracciare tutti i documenti grazie all'archivio elettronico sarebbe utile.* è ancora un discorso lontano nel tempo».

perché presupporrebbe un sistema più vasto, collegato il almeno per il momento, se ne parla proprio.

l'Assopetroli e procedure di legge?

# L'Assopetroli accusa l'Atm

**Per una fornitura di gasolio da 17 miliardi**

L'Atm ordina all'Agip una fornitura di gasolio da 30 milioni di litri, per un valore di 17 miliardi, e scatena la rimostranze dell'Assopetroli, la federazione nazionale del settore, che protesta vivacemente, scrivendo al e ai capigruppo del Consiglio l'*intervento* in *questo episodio* di amministrazione della cosa pubblica, *augurandoci che un intervento possa scongiurare dell'ipotesi ulteriori iniziative sul terreno giudiziario*».

Quel mare di montagne, sufficiente a far marciare tutti gli autobus dell'azienda non sarebbe passato attraverso tutte le procedure stabilite dalla legge. L'Assopetroli che un contratto così complicato doveva essere assegnato dopo una di diversi fornitori, come prevede il Dpr 4 ottobre 1986, n. 902.

L'Atm, invece, avrebbe trattato unicamente con l'Agip una procedura, poco chiara, tanto che i della commissione amministratrice si sono spaccati sul voto. Il 21 settembre '87 hanno detto «no» Vincenti (pli), Mezzana (pci) e (dc), contro i «sì» del secondo esponente dc, Audi, di Nebiolo (psdi) e presidente Perinetti (psi). Proprio grazie a questo voto, che nelle decisioni «pesa» più altri, è passata una delibera destinata a sollevare polemiche in Consiglio comunale, dove il pci, con interrogazione, ha chiesto chiarimenti a sindaco e giunta.

Il contratto concede sconto di 40 lire al litro e prevede una consulenza gratuita dell'Agip sugli impianti stoccaggio depositi Atm, oltre a un esperimento anti-inquinamento su 2 L'Assopetroli che, davanti a una fornitura da 17 miliardi in un anno, «*si sarebbe trovata più di una impresa disposta a fornire gratuitamente consulenze e sperimentazioni*» e che, in fin dei conti, l'azienda di trasporto e la città avrebbero potuto spuntare condizioni più se fossero interpellati più petrolieri.

Di fronte a queste stazioni, l'Atm risponde citando il Comitato regionale di controllo: «*Ha visto delibera dopo aver ascoltato le nostre spiegazioni; quindi non ci sono più dubbi sulla regolarità*», dice ing. Fava. La collaborazione dell'Agip, e quindi un'azienda pubblica come l'Eni, sarebbe stata indispensabile perché l'Atm deve affrontare i nodi della sicurezza e della regolarità fiscale dei depositi. Ancora l'ing. «*Abbiamo le linee illuminazione elettrica e i binari dei ogni impianti erogazione durante. Dobbiamo essere sempre in regola con le norme Uti/ sulle giacenze. L'Agip era l'unica azienda in grado di darci tutto: forniture e consulenze, compreso il sistema sperimentale di emulsione acqua-carburante che consente di abbattere del 50 per cento l'opacità dei fumi di scarico*».

In conclusione, sostiene Fava, si è trattato di una «*fornitura strategica che ha fatto risparmiare miliardo e mezzo, ha dimostrato come l'Atm si muova con imprenditorialità e non pregiudica affatto il futuro*».

**b. e.**

OSCAR 1988
9 NOMINATIONS
4 GLOBI D'ORO
Miglior film per l'associazione registi americani
ed ora...
A PARIGI PREMIO
CESAR 1988
per il miglior film
Continua in tutto il mondo il successo di questo capolavoro
eliseo
TEMPO DI MASSACRO
LA FILM DI BERNARDO BERTOLUCCI

AL CHARLIE CHAPLIN 1
PREMIO "OPERA PRIMA" FESTIVAL DI CANNES 1987
SHEILA McCARTHY
HO SENTITO LE SIRENE CANTARE
SCritto e diretto da PATRICIA ROZEMA

eliseo
UNA COMMEDIA DI PROPORZIONI DEMENZIALI
«loStrizzacervelli»

KING KONG
Il film è stato selezionato per il 41° Festival di Cannes
PRESENTA
DANIELE LUCHETTI
GIOVANNI GUIDELLI
Un film affascinante interpretato splendidamente da Paolo Hendel.
E. CANTELLI (Il Giornale)
DOMANI ACCADRA

OLIMPIA 1
Candidato a 6 PREMI OSCAR
CHER NICOLAS CAGE
SUFFICATA DALLA PAURA
Un film di NORMAN JEWISON

REPOSI
STORIA D'AMORE
MICHAEL DOUGLAS GLENN CLOSE
ATTRAZIONE Fatale
ANNE ARCHER IN UN FILM DI ADRIAN LYNE

lilliput
CHE LA FARSA SIA CON VOI

BALLE SPAZIALI
MEL BROOKS JOHN CANDY RICK MORANIS

AL NAZIONALE
Un grande regista... Una New York così non si mai vista.
TOM BERENGER MIMI ROGERS
CHI HA UCCISO IL TESTIMONE
un film di RIDLEY

OLIMPIA 2
L'accoppiata più devastante dopo nitro glicerina

DAN AYKROYD TOM HANKS
LA RETATA
UN FILM DI TOM MANKIEWICZ

Continua lo sciopero, anche domenica problemi per il traffico allo stadio

Pattuglia della polizia stradale per sostituire i vigili

# Il derby senza vigili ma c'era la Stradale

**Il 95% aderisce all'agitazione: ieri mattina chiuse 10 sezioni**

Continua lo sciopero dei vigili urbani: ieri sera, all'uscita del pubblico dallo stadio, dopo il confronto Torino Juventus, il traffico è stato regolato da cinquanta pattuglie della Polizia stradale. La protesta civici contro l'amministrazione municipale proseguirà anche oggi e domani con fermate di due ore per turno. Sabato ci sarà una giornata di pausa, domenica l'agitazione problemi per la partita casalinga Torino impegnato il Per il di servizio 14 alle 18), per «Vivicittà» (9-11), una manifestazione organizzata dal Comune, e per l'iniziativa commerciale Gran Balon (con fermate dalle 9 alle 11 e dalle 16 alle 16).

Le della manifestazione di martedì (corteo oppure presidio davanti a Palazzo Civico durante i lavori del Consiglio comunale) decise domani pomeriggio nell'incontro fra Cgil, Uil e delegati dei vigili, fissato anche per il punto della situazione.

Ieri mattina, intanto, la giunta ha approvato gli 8 punti presentati martedì pomeriggio dagli Bruno (Personale) e Rinaldi (Polizia urbana) ai sindacati: pagamenti delle prestazioni straordinarie dell'87, indennità di turno, vigilanza, produttività, indennità di reperibilità, accertamenti concorsi e piano di viabilità, che a quanto risulta è il vero nodo della discordia.

L'assessore al termine della seduta, ha ribadito che sulle proposte vi è la piena disponibilità della giunta e del sindaco. L'unico punto fermo rimane il progetto di viabilità che vuole i vigili «*maggiormente impegnati sul territorio*»: intorno alle scuole, nei mercati, nei giardini, sulla strada, per prevenire e alleviare il disagio giovanile. «*E' ovvio — ha — che per pretendere questo giusto sforzo dobbiamo dare ai vigili tutto ciò che spetta loro sotto il profilo economico, normativo e della carriera*».

Una manifestazione buona volontà che, a giudizio dei rappresentanti sindacali, non va oltre le affermazioni di principio, poiché se la giunta volesse, potrebbe accelerare sia i tempi dei pagamenti, sia quelli del confronto sul piano della viabilità».

E' da queste diverse interpretazioni che nasce lo scontro. «Noi — precisano i vigili — *siamo decisi e compatti. In questi giorni siamo fermati mediamente al 95 per cento*». Dato confermato da Cgil, Cisl e Uil: l'adesione alle due ore di sciopero del primo turno di ieri è raggiunto proprio il per cento: 10 sezioni chiuse, altre 11 quasi deserte e in due le percentuali sono scese al 70 e al 50 per cento.

**g. sam.**

## Ladri nell'ufficio di Donat-Cattin

**Sono entrati nello stabile via Stampatori agevolati da impalcature L'appartamento messo a soqquadro, ma che non manchi nulla**

I ladri, l'altra notte, sono nell'ufficio torinese del ministro della Sanità, il democristiano Carlo Donat-Cattin, via Stampatori 4, nella di «*Forze Nuove*», la corrente di cui il senatore è leader nazionale.

Il vecchio stabile del centro storico — un vasto complesso, con cortili, in parte ristrutturato e in di risanamento — i ladri si sarebbero introdotti dopo mezzanotte.

I malviventi avrebbero approfittato delle impalcature e delle scale a pioli erette dai muratori impegnati nei lavori di restauro, per salire su e balzare sul balcatoio dove c'è l'ingresso dell'ufficio della corrente «*Forze Nuove*». Pensavano, forse, di dover sfondare la porta, ma non hanno dovuto faticare: l'ingresso, senza serratura forse, con ogni probabilità non era stato ben chiuso.

I entrati nell'appartamento — un lungo corridoio e una decina di stanze — e hanno rovistato un po' ovunque. Con particolare attenzione è stato ispezionato l'ufficio del ti svuotati, documenti a terra.

Che cercavano i ladri? Denaro ne circola solito, nella di una di partito. Cercavano, forse, altro?

Da un primo esame compiuto dagli investigatori, pare non manchi nulla. Non sono toccati i pochi valori che c'erano: fogli di francobolli, calcolatrici, macchine per scrivere, arredi d'ufficio.

L'allarme è scattato ieri mattina, quando il primo impiegato è andato ad aprire la di «*Forze Nuove*» ed ha scoperto che, notte, c'era i ladri.

Sono interrogati gli agenti della questura, la Digos e i carabinieri: i compagnia San Carlo. Indagini, finora, senza esito.

### Slitta il processo al «mago buono»

Il processo che si celebra in pretura contro Tomatis, anni, imputato di «*esercizio abusivo della professione medica*» è stato rinviato per di una testimone.

Cartomante e radiestesista soprannominato il buono», Tomatis è denunciato da una paziente di 26 anni che sosteneva di aver subito atti di libidine. cadde in istruttoria, ma ne scaturì un'altra: quella, appunto, di «*esercizio abusivo della professione medica*». L'imputato si difende affermando di esercitare limitato e usare le proprie capacità per «*aiutare la gente a sciogliere il malocchio*».

## La Ganga non ci sarà

**Al processo Zampini - Non è giunta l'autorizzazione a procedere del parlamentare psi**

Lunedì prossimo, quando comincerà davanti ai giudici d'appello il Zampini, l'on. Giusy La Ganga (psi) non sarà presente in La sua posizione è stata stralciata: sarà giudicato in un secondo momento, ma solo, perché non è arrivata in tempo l'autorizzazione a procedere.

Lo scandalo delle tangenti, che travolse giunta e giunta regionale, scoppiò il 3 marzo '83. La Ganga venne incriminato per ricettazione (avrebbe ricevuto senza che era frutto di tangente) durante la precedente legislatura. è rieletto deputato, sarebbe una a procedere.

Sono presenti 18 imputati, riconosciuti colpevoli di Si tratta di Adriano Zampini (condannato in primo grado a 8 anni di carcere), del suo factotum, ex funzionario regionale, architetto Giuseppe Navone e di uno stuolo di politici ed ex amministratori: l'ex onorevole Franco Frolo (accusato di irrigazione e corruzione) l'ex vicesindaco (psi) Enzo (condannato a 8 anni di reclusione) e il Nanni, l'ex comunale e patrimonio Libertino (psi). assessori regionali Luigi e Claudio Simonelli con i rispettivi segretari, Maria Grazia Perro e Massimo Locci; l'ex capogruppo dc in Consiglio comunale Beppe Galli, l'ex segretario cittadino stessa dc, Claudio Artusi, l'ex giliare dc Giovanni Falletti e il faccendiere Liberto; i Ciancarlo Quaglietti e Franco Ravelli, capigruppo rispettivamente in Consiglio comunale e in Regione; il dirigente della Fiat, Umberto Pecchini; l'industriale Guido Daghero.

Nel processo di primo grado, concluso il 15 marzo dell'88, fu una esclusione, quella dirigente della Siemens-Data, Salvini.

**echi di**

**Inglese per la vacanza**
Corsi intensivi da 1 mese L. 99.000 più Iva. Tel. Apple English 830.251 ab. orario commerciale. Insegnanti madrelingua.

**E'**
Unica agenzia matrimoniale legale in Piemonte-Liguria. Consulenza gratuita. Torino 011 519.2558 via Torino 110, Pinerolo 0121 323 638 via Cristoforo 29, Cuneo 0171 58 852 via Salmoiraghi 11. Orario ininterrotto con sede Torino. Aperto anche di domenica.

**Il vostro lavoro non vi piace più? E' vecchio o passato di moda?**
Volete arricchire bene e rendervi indipendenti? CEAL-10 Lavorerete a 5 Vostra disposizione in Torino, via Pietro Micca 17, tel. 566 6566 e presso la Casa Marcello di Vercelli. E' necessario Vostro impegno per massimo, consegne e pagamento. Vi interessate?

**Messaggi urgenti**
**FIDATA** prepara lavori domestici circa 3 ore al giorno. Telefonare 213256 dopo le 14.
**2GENNE** diplomata, trentenne esperienza contabilità ordinaria recupero crediti pratica computers cerca part-time passaggio diretto. Tel. 011/215.076.

Un PETER YATES d'annata!
, l'attrice del momento
arlina 200
la magnifica sala d'estate
Una vera sorpresa per il ritmo, l'intreccio, la scoperta di ambienti e personaggi, l'atmosfera di suspense e mistero. I fans dei turbanti amano ogni giorno di più
CHER DENNIS QUAID
SUSPECT
PRESUNTO COLPEVOLE
UN FILM DI PETER YATES

pensi alla tua casa in montagna
con la formula EDILFORM puoi subito il tuo appartamento in una stazione estiva-invernale di prestigio poco lontano tua (30 autostr Mondovì)
EDILFORM ARTESINA
D'INVERNO 60 KM DI PISTE FINALE PIU' INNEVATE DELL'ARCO ALPINO D'ESTATE GRANDI PRATI VERDI
1300-2100
ALCUNE PROPOSTE:
MONOLOCALE 4+1 posti letto arredato: soggiorno/pranzo, vano cottura attrezzato con frigo, forno, pensili, cantina e ripostiglio, serv. doccia, balcone panoramico
L. 15.000.000 = al compromesso
L. 16.000.000 = mutuo 10 anni semestr. L. 1.400.000
L. 8.000.000 = in 24 rate mensili da L. 250.000
L. 37.000.000
BILOCALE 6 posti letto arredato: ingresso, soggiorno/pranzo con vano cottura attrezzato con frigo, forno, pensili, cantina e ripostiglio, serv. doccia, balcone panoramico
L. 20.000.000 = al compromesso
L. 26.000.000 = mutuo 10 anni semestr. L. 2.265.000
L. 15.000.000 = in 24 rate mensili da L. 625.000
L. 61.000.000
Nel prezzo è compreso: allestimento, alloggio condominiale, armadio corridoio, allaccio Enel, parcheggio privato. Il arredamento comprende mobili, luci, tende, tavoli da pranzo, ecc. Iva 2%.
INFORMAZIONI Sede: SAVONA - Via Don Minzoni, 2 - Tel. 019/801805 - 805831
Ufficio e Cantiere: ARTESINA - Frabosa Sottana (CN) - Tel. 0174/334175 - 334106

# SPECIALE SEP POLLUTION

## Domenica si apre a Padova il Salone dedicato all'ambiente

# In un mondo meno inquinato

### Dura fino al 14 aprile la rassegna che vede 400 espositori su 75 mila metri quadrati

Oltre 400 voci merceologiche compongono il panorama [illegible] Sep/Pollution che destina a oltre 400 case costruttrici internazionali [illegible]0 metri quadrati [illegible] Fiera di Padova dal [illegible] aprile al 14 aprile.

Servizi pubblici, tecnologie per i servizi urbani e per la lotta contro [illegible] inquinamenti, sono i grandi temi della rassegna che parla il [illegible] gio immediato [illegible] ...acchine e dei mezzi meccanici, ma che si esprime anche con i codici dell'informatica applicata a sistemi e tecnologie futuribili. Questo Salone per il suo carattere biennale riesce a presentare sempre produzioni di recentissima definizione, ultimate a volte poco prima dell'apertura della mostra.

Per il carattere particolare degli argomenti trattati, [illegible] realizzazioni di eccezionali dimensioni risultano [illegible] in Fiera solo attraverso una documentazione fotografica o filmica: è il caso dei maxi impianti di depurazione, di metanizzazione o di incenerimento e così via.

Non sono tuttavia assenti i [illegible] mezzi come i natanti [illegible] il [illegible] e la pulizia d'acqua, i camion [illegible] nettezza urbana, [illegible] autocompattatori, i lavacassonetti, le macchine-movimento terra, le piattaforme aeree per impieghi diversi (manutenzione [illegible] e pulizia [illegible] e monumenti, manutenzione dell'illuminazione pubblica), le autobotti per la pulitura idrodinamica dei canali, per lo [illegible] lognature e per il trasporto dell'acqua potabile [illegible] situazioni di emergenza, i mezzi impiegati per la pulizia stradale (motospazzatrici, autospazzatrici-aspiratrici), per la [illegible] (falciaerba, manutenzione [illegible] verde pubblico, pulizia delle spiagge) e per [illegible] invernale (spargisale, spazzaneve).

Molto ricco [illegible] proposte [illegible] settore del trattamento e dello smaltimento dei rifiuti solidi urbani, dei fanghi [illegible] e [illegible] rifiuti speciali, [illegible] e [illegible] (sistemi e stazioni di raccolta, trasporto, depurazione e riciclaggio).

[illegible] dell'igiene nella [illegible] urbani compaiono [illegible] li e accessori, cestelli porta rifiuti, lava-cassonetti e [illegible] sori [illegible] raccolte differenziate (carta, vetro, rifiuti di grandi dimensioni, batterie).

Per quanto concerne l'antinquinamento sono presenti le apparecchiature [illegible] sofisticate (portatili e [illegible] che [illegible] acque, del gas, delle polveri e dei fumi, dei suoli e delle sorgenti di rumore; [illegible] in rassegna [illegible] puratori, filtri, decontaminatori, unità containerizzate, misuratori elettronici, laboratori mobili. La mostra prevede inoltre speciali servizi igienici prefabbricati, materiali impermeabilizzanti, prodotti chimici e biologici [illegible] la depurazione delle [illegible] e dell'aria.

Ogni anno [illegible] Italia [illegible] accumula [illegible] montagna [illegible] circa [illegible] milioni di tonnellate di rifiuti, [illegible] urbani, industriali, tossici [illegible] non, l'equivalente di una tonnellata di immondizia per ogni cittadino italiano. Per contenere e trasportare [illegible] questa mole di rifiuti, sarebbe [illegible] un treno [illegible] almeno 28.000 vagoni.

Di fronte a [illegible] tragico panorama ancor più preoccupante è il ritardo della pubblica amministrazione. [illegible] quattro regioni [illegible] venti (Emilia Romagna, Marche, Umbria e Sardegna) hanno trasmesso a termine di legge al ministero dell'Ambiente i piani regolatori per lo smaltimento dei rifiuti. Ritardi considerevoli si registrano nell'adeguamento degli inceneritori, nella localizzazione [illegible] discariche controllate.

Questa situazione, oltre [illegible] la [illegible] dei cittadini, colpisce duramente [illegible] delle maggiori industrie italiane: quella del turismo.

Il solo Po ogni [illegible] riversa nell'Adriatico [illegible] tonnellate di arsenico, 5400 tonnellate di detergenti e 1564 di piombo.

## Tutte le cifre

[illegible] MOSTRA: d[illegible] aprile [illegible]
[illegible]: giovedì 14 aprile [illegible]

INGRESSO: da [illegible] Tommaseo.

NORME [illegible] la mostra è riservata agli operatori [illegible] settore muniti [illegible] documento professionale.

ORARIO DELLA MOSTRA: [illegible] 9 [illegible] [illegible] ininterrottamente.

SETTORI ESPOSITIVI: Tecnologie per l'intervento [illegible] collettivo [illegible] nettezza [illegible] igiene urbana, per l'intervento sui [illegible] [illegible] processo produttivo, per il presidio degli elementi ambientali, per l'organizzazione [illegible] viabilità e degli spazi pubblici.

SUPERFICIE ESPOSITIVA: 75.000 metri quadrati.

ESPOSITORI: 405;
— [illegible] cui esteri: 106.

VISITATORI (ultima edizione): 11.133;
— di cui esteri: 312.

SERVIZI IN FIERA: interpreti, banca, cambio, ufficio stampa, posto telefonico pubblico, bar, [illegible] self service, sale riunioni, prenotazione alberghi, informazioni viaggio.

## Cinque giornate di studio che vedranno per la prima volta l'apertura al pubblico

# *Ci insegnano a creare una città vivibile*

### Quattro i temi portanti delle molte sessioni di lavoro: rifiuti solidi urbani e industriali, risorse idriche, inquinamento atmosferico, energia e ambiente - [illegible] qualità [illegible] acque potabili all'uso delle fonti rinnovabili

Progettare, costruire, gestire. Queste finalità, funzionali alla creazione di una città più vivibile e di un ambiente più [illegible] sono le [illegible] che spingeranno operatori pubblici e privati a frequentare le cinque giornate di [illegible] promosse [illegible] Sep/Pollution. Quattro i temi [illegible] portanti delle [illegible] sioni [illegible] lavoro: *rifiuti solidi urbani e industriali, risorse idriche, inquinamento atmosferico, energia e ambiente*.

I lavori saranno preceduti domenica 10 aprile dall'inaugurazione ufficiale della [illegible] nifestazione, alla quale prenderanno parte il presidente della Commissione Cee per la tutela dell'ambiente, signora Beate Weber, il ministro dell'Ambiente, prof. Giorgio Ruffolo, il parlamentare [illegible] on. [illegible] il presidente della Cispel avv. Renzo Gandini, l'assessore per la tutela dell'ambiente della Regione Veneto avv. Camillo Cimenti e i presidenti [illegible] Federambiente dott. Rubes Triva, di Federgasacqua dott. Germano Bulgarelli, di Federelettrica geom. Mario De Santis.

Per la prima volta Sep/Pollution sarà aperto al pubblico domenica 10 aprile, alle ore 10. In occasione del dibattito «Un ambiente per gli Anni 2000» che avrà per moderatore l'on. Gustavo Selva e vedrà la partecipazione del ministro Ruffolo.

[illegible] [illegible] urbani e industriali. L'argomento [illegible] trattato esaurientemente nel [illegible] quattro giorni sotto i diversi [illegible]: orientamenti di politica ambientale, valutazioni [illegible] impatto sull'habitat, aspetti tecnico-organizzativi nella gestione [illegible] servizi di igiene ambientale, discariche controllate, impianti [illegible] esperienze di riciclaggio, termodistruzione e trattamento dei rifiuti industriali. Nell'ambito di questo tema la Fiera di Padova presenterà lunedì 11 aprile i volumi di aggiornamento della raccolta «*Normativa per la tutela dell'ambiente: disposizioni comunitarie, nazionali e regionali*». Si tratta [illegible] completamente dell'in[illegible] editoriale avviata due [illegible] fa in [illegible] con la [illegible] di [illegible] Pubblitecnica SpA (collegata alla Cispel) iniziativa che, colmando un vuoto in materia di bibliografie sul problema, diviene un efficace [illegible] mento [illegible] per ciascun operatore che si occupi di ambiente.

Alla sessione dedicata ai rifiuti [illegible] urbani e indu[illegible] prenderanno parte relatori di atenei universitari, di enti regionali, provinciali e comunali, [illegible] ministero dell'Ambiente, di alcune [illegible] e centri di ricerca [illegible] [illegible] termodistruzione in particolare inter[illegible] esperti [illegible] Danimarca, [illegible] e Germania Federale.

**Risorse idriche.** In primo piano la qualità delle [illegible] potabili, problema che [illegible] questi mesi [illegible] preoccupando alcune popolazioni italiane e che, se non affrontato adeguatamente, rischia di riproporsi su più larga [illegible] due giornate [illegible] studio dedicate [illegible] [illegible] affronteranno anche l'aspetto gestionale e tecnologico dei controlli, le strategie organizzative di [illegible] del patrimonio [illegible] nazionale e [illegible] procedure [illegible] intervento da attuarsi in [illegible] di emergenza (per [illegible] o inquinamento). Tra i relatori [illegible]: esponenti [illegible] dipartimento Protezione civile, dell'Istituto Superiore di Sanità [illegible] di istituti universitari ed Esperti italiani, [illegible] francesi confronteranno studi ed esperienze dirette sul [illegible] aggressione ambientale provocati [illegible] quinamento atmosferico. Le [illegible] giornate di incontri rivolte all'argomento affronteranno [illegible] largo ventaglio di temi: [illegible] buco nell'ozono dell'Antartide agli effetti [illegible] precipitazioni acide su salute, vegetazione, suolo, [illegible] acquatica e materiali, dall'impatto ambientale delle nebbie di origine naturale e industriale [illegible] presenza di metalli pesanti [illegible] alcune deposizioni meteoriche [illegible] ne. Si parlerà naturalmente di misurazioni della qualità dell'aria, di traffico urbano e [illegible] degrado dei [illegible] e [illegible] Oltre [illegible] possibilità [illegible] impiego dell'energia [illegible] nel [illegible] e [illegible] periodo, questa sezione affronterà aspetti relativi all'utilizzazione delle fonti rinnovabili. Il presupposto da cui partiranno i relatori del convegno si riferisce agli effetti positivi di un [illegible] di tali sorgenti alter[illegible]: riduzione [illegible] dipendenza energetica ed effettiva tutela ambientale attraverso [illegible] riduzione delle emissioni [illegible] l'uso più [illegible] delle acque. Il trattamento dei rifiuti liquidi e solidi [illegible] liberazione di [illegible] gia. In discussione inoltre il [illegible] [illegible] energetico nazionale.

Nell'ambito di queste giornate di studio la Fiera di Padova ospiterà importanti momenti associativi: la 12ª [illegible] generale [illegible] (11 aprile) cui faranno seguito il 12 aprile [illegible] giornata Federambiente, il 12 e 13 aprile le due giornate Federgasacqua e il 14 [illegible] convegno Federelettrica.

### Quanto la manifestazione [illegible] contribuito alla formazione di [illegible] coscienza ecologica

# E tutto cominciò con un convegno del 1955

### [illegible] Immagini [illegible] eletti al [illegible]

Lo scorso settembre il [illegible] nazionale dei Circoli aziendali [illegible] igiene ambientale, l'organismo che raggruppa i circoli ricreativi delle municipalizzate [illegible] nettezza urbana, ha organizzato, in [illegible] dell'Anno europeo dell'Ambiente, un concorso fotografico.

Il concorso, intitolato proprio al [illegible] «L'ambiente», invitava i partecipanti [illegible] «evidenziare con le [illegible] fotografie offese che gli [illegible] portano [illegible] natura [illegible] all'ambiente», e a far conoscere «soprattutto ciò [illegible] l'u[illegible] può fare attraverso uno sforzo [illegible] proprio comportamento, per non degradare ancor più l'ambiente messo già in serio pericolo dalla società moderna».

La [illegible] [illegible] Padova ha [illegible] l'invito a presentare la [illegible] di tali testimonianze, in [illegible] del Sep-Pollution: prima di tutto perché l'opinione degli «addetti ai lavori» rappresenta un punto di vista professionale, e dunque particolarmente utile a quanti operano nel settore; in secondo luogo perché queste immagini, che arrivano [illegible] molte città italiane, presentano una sintesi attendibile dei problemi [illegible] salvaguardia ambientale nel nostro Paese.

La mostra, che si compone di 112 immagini, sarà esposta al padiglione 10.

### [illegible] Un confronto Austria-Italia

Il 12 aprile alla Fiera di Padova, [illegible] [illegible] 12ª Sep-Pollution, si terrà una giornata dedicata all'incon[illegible] [illegible] operatori italiani e [illegible] nel [illegible] dell'ecologia e delle tecniche di protezione ambientale.

Al padiglione 10 un gruppo di 21 aziende austriache si confronterà per un'intera giornata [illegible] gli espositori del Sep e gli operatori del settore su esperienze e prospettive tecnologiche.

I produttori austriaci sono molto qualificati nel [illegible] [illegible] della protezione ambientale: l'incontro con le imprese italiane, che si svolge su [illegible] piano di reciproca collaborazione, intende aprire un confronto tra gli operatori austriaci e [illegible] sui risultati raggiunti, sulla verifica delle tecnologie sul piano operativo, e [illegible] possibilità [illegible] [illegible] [illegible] a livello internazionale.

Il Sep Pollution «Città e Ambiente» della Fiera di Padova non è nato casualmente ma è risultato di una evoluzione delle esigenze degli operatori avvertita sul piano professionale [illegible] anticipo rispetto [illegible] [illegible] nell'opinione pubblica della [illegible] sensibilità ecologica.

[illegible] nel [illegible] si svolsero a Padova, in [illegible] [illegible] Fiera Campionaria, [illegible] [illegible] vegno e [illegible] mostra dedicati alla gestione dei servizi pubblici [illegible] urbani e all'ambiente, [illegible] l'intervento della Cispel (allora Confederazione generale della municipalizzazione), dell'Anfia e dell'Anaiti.

Superata la delicata [illegible] post [illegible] [illegible] iniziali [illegible] segnali di un [illegible] economico» nazionale e di rilancio urbanistico, la società si trovava di fronte [illegible] un lato a maggiori esigenze nei servizi pubblici [illegible] e dall'altro a problemi ambientali resi più evidenti dalla trasformazione industriale e [illegible] sviluppo [illegible] insediamenti urbani [illegible] questa fase nasce [illegible] mondo [illegible] operatori che considerano l'argomento sotto un profilo [illegible] tecnico professionale.

Negli anni [illegible] la Fiera di Padova riprende [illegible] l'argomento proponendo settori specia[illegible] [illegible] della Fiera Campionaria, incontri scientifici e tecnici [illegible].

Su questa solida base trova [illegible] ideale appoggio nel 1983 la prima edizione del [illegible] — il [illegible] significa [illegible] Pubblici —, [illegible] autonoma specializzata in Europa rivolta al settore dei [illegible] pubblici e [illegible] [illegible] mento [illegible] rifiuti; [illegible] presenti [illegible] le industrie [illegible] [illegible] l'Europa.

Vengono [illegible] e diffusi, per [illegible] prima volta sui [illegible] nali europei, [illegible] atti [illegible] [illegible] di Studio», [illegible] serie di incontri, dibattiti, convegni [illegible] affiancheranno regolarmente ogni edizione [illegible] del [illegible]. Gli atti del [illegible] costituiscono un documento di partenza della tematica ecologica [illegible] italiana, [illegible] dei più significativi riferimenti bibliografici [illegible] a [illegible] [illegible] peo.

Il Sep negli anni si consolida [illegible] questa formula [illegible] trapponendo gli stand, le ricerche, le idee da un lato; le macchine, gli impianti, i sistemi, la tecnologia dall'altro. Nel 1972 [illegible] manifestazione completa il suo nome in Sep/Pollution [illegible] una [illegible] che [illegible] in evidenza i [illegible] aspetti fondamentali di un solo argomento: il rapporto città/ambiente visto [illegible] organizzazione [illegible] servizi urbani e salvaguardia degli elementi ambientali.

Nelle [illegible] successive il Sep/Pollution [illegible] una [illegible] stante espansione [illegible] espositiva: 25.000 mq nel 1972, [illegible] nel 1974, [illegible] nel 1976 per il contemporaneo svolgimento del con[illegible] [illegible] 40.000 nel 1978, [illegible] nel 1980, [illegible] nell'82, 60.000 nell'84, 70.000 nell'86, sino ai 75.000 di oggi.

Il Sep/Pollution «Città e Ambiente» [illegible] si presenta [illegible] in quattro spazi «tematici».

Queste [illegible] [illegible] merceologiche per ordine di utilizzazione.

*Per la nettezza e l'igiene* [illegible]: autoveicoli e motoveicoli portacassonetti, compattatori di [illegible] per discariche, contenitori di rifiuti di ogni tipo, [illegible], lavacassonetti, altrenni, [illegible] trici meccaniche, stazioni di trasferimento rifiuti.

*Per l'erogazione di acqua, gas, illuminazione*: apparec[illegible] di [illegible] e [illegible], apparecchi per bollettazione immediata consumi [illegible] gas, energia elettrica, impianti per [illegible] del [illegible] dell'acqua, dell'energia elettrica, impianti [illegible] illuminazione, [illegible] per tubazioni, laboratori mobili.

*Per lo smaltimento dei residui [illegible] processo produttivo*: bacini [illegible] decantazione, [illegible] flottazione, [illegible] e [illegible] impianti [illegible] depurazione dell'acqua, impianti per la depurazione [illegible] fanghi attivi, sistemi di depurazione e [illegible] [illegible] ria, [illegible] [illegible] essiccazione ed incenerimento dei fanghi, [illegible] per il tratta[illegible] chimico e biologico delle acque di scarico.

*Per la gestione degli enti territoriali*: autocarri con attestimenti per lavori pubblici, autocarri, cestini [illegible] per rifiuti, articoli per l'arredo urbano, pretetti e dispositivi di scarico dell'acqua, pulizia e controllo delle condotte di scarico.

*Per la gestione degli spazi pubblici*: macchine per la manutenzione delle strade, pulizia delle spiagge, segnaletica, spandisabbia, spandisale, spazzaneve.

*Per la ricerca* [illegible] *impianti e la difesa civile*: materiali per l'insonorizzazione, autorespiratori e attrezzature antincendi, misurazione e prevenzione [illegible] [illegible] impianti di [illegible] e ventilazione.

[illegible] *Il recupero energetico*: impianti per il recupero di [illegible] metallici e non, macchine per riciclaggio rifiuti, sistemi globali di recupero energetico.

*Per la* [illegible] (industriale; lavapavimenti [illegible] [illegible] industriale, [illegible] chiature di controllo, diagnostica tecnica.

SEP POLLUTION città e ambiente
FIERE DI PADOVA
10-14 APRILE [illegible]
12° SALONE INTERNAZIONALE DEI [illegible] PUBBLICI
TECNOLOGIE PER I SERVIZI URBANI E LA LOTTA CONTRO GLI INQUINAMENTI
E.A. PER LE FIERE DI PADOVA
35131 Padova - Via Tommaseo, 59
Tel. 049/840111 - Tlx. 430136 FIERPD I

L'Associazione industriali difende il «made in Canavese»

# Ivrea si sente isolata

**Spiega il direttore dell'Assindustria, Valerio Cavagnetto: «Sta diventando un mosaico di realtà produttive di medie e anche piccole dimensioni, estremamente articolato: guardare al mercato europeo è inevitabile per evitare di rimanerne presto tagliati fuori»**

IVREA — Qualità come obiettivo essenziale per raccogliere la sfida del 1992 quando il mercato unico europeo sarà una realtà. Una sfida che per l'Assindustria del Canavese è già da tempo.

Dice il presidente Alberto: «Ad ottobre il Comitato Piccola Industria ha promosso il convegno qualità», prima occasione di dibattito tutti gli associati per prepararsi alla . Sbaglia grosso chi che il mercato tutto diventerà più semplice per effetto sue più ampie dimensioni. Per impreparati di fronte ad una simile proporremo altri seminari: del Canavese dovranno approfondire la conoscenza dei processi produttivi, controllando ed adeguando gli strumenti per attuarli».

«Filosofia» imprenditoriale che vuole in Il «made Canavese», uno dei principali poli di sviluppo delle alte tecnologie esistenti in Italia. L'Associazione industriale di Ivrea completando un'accurata indagine sull'«indotto» elettronico, che si è molto qualificato.

Spiega il direttore dell'Assindustria Valerio Cavagnetto: «Sta nascendo un mosaico di realtà produttive medie e anche piccole dimensioni estremamente articolate: guardare al europeo è ormai inevitabile per evitare di rimanere tagliati».

Ma l'Assindustria canavesana non sta muovendosi soltanto contro l'isolamento dei mercati: pochi giorni il presidente Massaglico si è incontrato con il suo collega biellese per cercare soluzioni ai annosi problemi legati al miglioramento di viabilità e trasporti fra Canavese, Biellese e il Nord Europa.

Gli imprenditori guardano con interesse alle iniziative della giunta regionale valdostana che ha affidato ad un'«equipe» di esperti dell'Università di Trieste lo studio del progetto di fattibilità del ferroviario del Gran San una «sporta» che potrebbe aprire nuovi sbocchi verso l'Europa. paradossalmente il Canavese industriale si sente anche isolato rispetto a Torino e soprattutto «Se in futuro sarà possibile raggiungere in treno la attraverso il nuovo traforo ferroviario, è pensabile in questo modo il resto della linea da Aosta a Ivrea e quindi a Torino» no gli imprenditori.

preoccupazione affiorata anche fra gli amministratori pubblici. Il Consiglio comunale di Ivrea, così come qualche settimana quello di Aosta, ha approvato una mozione in chiede Ferrovie Stato elaborare progetto per il raddoppio, l'elettrificazione e smilitarizzazione della linea. Entro la fine maggio è prevista una conferenza dei Comuni, e delle Regioni interessate al problema: potrebbero finalmente uscire proposte concrete per il rilancio di una tratta ferroviaria che altrimenti di non prospettive.

Concludono gli industriali «Siamo disposti a fare parte considerata necessità avvicinarci sempre più al resto dell'Europa. Ma anche chi ha effettivo potere decisionale non può rimanere soltanto sul piano delle proposte». Come dire che accanto all'«Obiettivo qualità» imprenditori attendono una chiara politica del territorio.

Guido

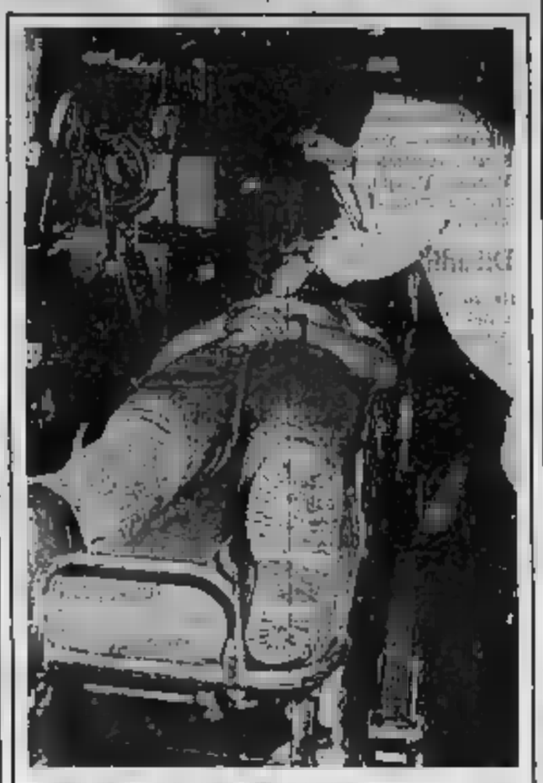

## CENTRO DI RIANIMAZIONE

**La «Croce» di Santena ha acquistato, grazie alle offerte della popolazione, un elettrocardiografo defibrillatore costo di 15 mil. L'apparecchio è installato un'ambulanza dotata di moderne attrezzature. Questa unità coronarica mobile è in grado di fornire assistenza agli infartuati per ore e può essere utilizzata in luoghi viaggi**

Una denuncia per oltraggio

# *A Chieri vigile contro assessore*

**Gli ha detto: «Non parli, diriga il traffico»**

CHIERI — un sore urbano e dirigere il traffico! Lo dovrà decidere il pretore per dipana polemica vede protagonisti il vigile urbano Antonio Bagrasi anni, via Buschetti 15, da dodici anni nel Corpo, e l'assessore repubblicano all'urbanistica Chieri, Antonio Marino, 45 anni, impiegato strada Roschia

Tutto comincia sabato, 17. L'assessore rino in macchina con moglie, bloccato in gigantesco ingorgo fra via Vittorio e piazza Cavour, nel cuore cittadina. Suoni di clacson, imprecazioni, nervosismo. Piano piano l'assessore raggiunge la piazza e nota, in un angolo, il vigile Marino impegnato a discutere con alcune persone che gli stanno intorno. Non ferma, ma continua nel traffico ancora per qualche centinaio di metri, fino a Garibaldi: qui scendere la e indietro.

Avvicinandosi a piazza Cavour trova di nuovo l'ingorgo. Altri venti minuti e l'auto raggiunge il piazzale. L'assessore a questo punto richiama l'attenzione del vigile e gli fa avvicinarsi all'auto: «Ho sentito il dovere — spiega Marino —, qualità di pubblico amministratore, di sollecitare intervento migliore il traffico e gli ho chiesto di darsi fare». Il vigile chiede interlocutori qualificarsi, e il rifiuta di obbedire: prendo ordini — spiega — solo mio superiore diretto, l'assessore al personale».

Il vigile, indispettito, torna in ufficio e si siede da scrivere. Batte un rapporto giudiziario per il pretore in cui spiega la versione «Non stavo chiacchierando con i passanti — spiega — consultandomi con un carabiniere borghese per vicenda auto rubata». Ipotizza il oltraggio (per il con il quale l'assessore gli si è rivolto) a d'autorità. «Forse è stato arroganza — spiega — perché, qualche giorno fa, ho fatto una a sua figlia».

rapporto giudiziale ha colto di «5' inconcepibile. Esortare un dipendente a fare il dovere compito di ogni buon amministratore. Non c'è dubbio: rifarei un'altra volta».

### Auto contro muro

LA LOGGIA — Poco dopo le 11,30 l'operaia Anna Petruzzo, 27 anni, Carignano, Pellico 4, ha perso vita in un incidente.

La giovane, che viaggiava alla guida della sua «Peugeot 205», sulla strada statale 20, che da Carignano va verso La Loggia, località causa ancora ignota è uscita di strada a sbattere un muretto in cemento. Nell'urto è uccisa colpo.

Specchio dei tempi

# Le offerte versate dai lettori

**A favore della ricerca sul cancro - Versamenti ricevuti tra il 20 ed il 31 marzo**

Ricordando mia figlia Olga per suo desiderio, Ninin Cibrario 1.000.000; gli sconti di Rivoli F., i genitori in memoria di Raimondo i colleghi di lavoro di Domenico Raimondo ufficiale Vica in memoria della figlia Patrizia 540.000.

In memoria di Olga, cugini amici memoria della cara mamma di Andrea, i colleghi Rai compagni e insegnanti A reg. informatica in ria di Patrizia 410.000; in memoria di Piovano Anna ved. Piumatti, la cognata Tina, cognati e nipoti 400.000.

memoria Capatti i coinquilini dello stabile via Montevecchio 11 Torino 330.000; il condominio di Candiolo 33/34 int in memoria di Poncino Angela 365.000; condominio amministratore di S. Margherita memoria Moscone Clara 285.000.

Coscritti coscritte di ricordo Giglio Tos Flavio 270.000; i colleghi Onorina in memoria del padre Giuseppe Rosso 317.000; officine Vica in ricordo di Raimondo .

Beltramini Carla ; condominio di Brunelleschi 133 135 137 in memoria di Daniele Giorgio 150.000; i colleghi di Michele in del paese Giuseppe Ronco 132.000; condomini e inquilini Castelvecchio 10 14 Torino in memoria della signora Tunietto .

memoria Ravinale Ernesto, condomini di via Filadelfia 149/155 120.000; in memoria Trivero Paolo, condomini e inquilini di lungo Po Antonelli 120.000; in memoria di viale Dalmazia, i colleghi della succ. 8 dell'Istituto bancario San Paolo Torino 110.000

I compagni scuola elementare «Vittorino da Feltre» in memoria di Patrizia 110.000; per mamma da Paola e Silvia 100.000; dell'amico Nino Calvi 100.000; in memoria Spartaco Stupazzoni moglie Armida e figli .

In memoria cara Yosette, le famiglie Pintaldi, Lacomare e Bellezza 80.000; in memoria Moscone Clara, Elsa e Luciana onore di Papa Giovanni Stefano Simona Tuccia 50.000; Lina Olga in memoria papà Francesco 50.000; M.A.R. 50. Bertotti Pietro in memoria Raimondo 50.000; la famiglia Bonaudo memoria di Patrizia Raimondo : A.D.P. 50.000; Occhiuzzi Torino O.T. 25.000.

M.A. 100.000; in memoria Agostino i tuoi cari 100.000; memoria D. A. 100.000; i bambini della classe IIIa dell'Istituto Maria Consolatrice, in memoria del papà di Laura 91.000; il personale docente e non docente della scuola Coppino in memoria Speranzio Giovanni in memoria di Olivetti ved. Ernaldo 75.000.

*(continua)*

Galliano
HABITAT
SCONTI ECCEZIONALI
PER RINNOVO CAMPIONATURA
(TO) - Via Sestriere 33 - Tel.
Aut. com. n. 2371 del 17-3

OSSOLA
ELETTRODOMESTICI - TV - HI-FI
GRANDI MARCHE
• Cucina Niven
4 fuochi gas + piastra elettrica - orologio - grill
garantito da L. 390.000
• Frigorifero doppia porta
litri da L. 330.000
• T.V. Color 15 po telecomando
99 canali più VHS
telec. programmabile da L. 970.000
• Frigoriferi General Electric
con garanzia supplementare
La nostra forza: PREZZO GARANZIA E SERVIZIO
10155 TORINO - Corso Vercelli 94 - Tel. 287.021
Filiale: CIRIE' - Piazza S. Giovanni 1 - Tel. 920.0243

INGLESE-FRANCESE-TEDESCO
SPECIALE PICCOLI GRUPPI
(PARLI DI PIÙ, PRIMA.)
INIZIO CORSI
BERLITZ TORINO:
Via Lagrange, 7
Tel.(011) 533826-5611462

CASA DI SPEDIZIONI INTERNAZIONALI
CERCA
per apertura filiale a Torino locale in affitto mq 2000 ad uso magazzino, passi carrai, ribalta relativa con annessi 200 mq ufficio. Zona Torino Nord. Facile tangenziale autostrade.
Tel. ore serali

MARIA LUISA
CAROSELLO
52 V. GENOVA 81
GRAN FIERA DEL BIANCO
SCONTO 15%
BIANCHERIA PER LA
BIANCHERIA INTIMA -
COPRILETTI - TRAPUNTE
TAPPETI - MAGLIERIA
Autorizzata
CAROSELLO E' CONVENIENTE

Forse uccisa da un'overdose

# Trova l'amica morta in casa

**Solo dopo ha avvisato la polizia**

Giuseppina Brignola, anni

TORINO — Misterioso morto di transessuale tossicodipendente. chiama Giuseppina Brignola, anni, Provana 1, due in al balcone al primo piano, senza servizi. Era uscita dalle Nuove, dove aveva trascorso alcuni mesi per furto, il giorno di Pasquetta. Alle 13 il sovrintendente Isola le aveva notificato l'obbligo della firma sul registro al primo di polizia.

Dall'81 Giuseppina Brignola conviveva con Angelo La Rosa, 30 anni, che ieri è stato a lungo interrogato investigatori. «L'altra sera andato a dormire mio zio, in Regina Margherita». era accaduto prima, perché? «Non stavo bene».

Alle 5 ieri, l'uomo è entrato nell'alloggio via Provana. «La luce funziona, ho fatto scattare l'accendino e mi accorto Giuseppina era morta, già fredda, "bucato" poi no uscito. Io, un vocato mi consigliato avvertire la polizia».

Prima che l'uomo telefonasse sono arrivate 13,30. De è entrato in il accertato la morte della giovane, sul suo corpo non si sono trovati segni recenti iniezioni. Oggi effettuerà l'autopsia.

## dalla Grande Torino

### Congresso nazionale dp

TORINO — Si apre questa sera, via San Benigno ore 20,45, il VI congresso nazionale democrazia proletaria, sul tema «Riforme istituzionali, partitocrazia, scandali: contro poliocc occupazione potere, riparte la partecipazione diretta dei cittadini». Prosegue domani, corso Taranto 153, ore 20,45.

### Sciopero al ricovero

TORINO — Sciopero ore, lavoratrici, all'istituto per anziani Cottolengo. Gli addetti, 200 devono a 350 ricoverati, problemi in particolare per l'esiguità degli organici e i lunghi turni .

### Coordinamento giovani

TORINO — è stato eletto responsabile coordinamento provinciale della Gioventù, costituito oggi a Torino. Lo affiancano, come coordinatori aggiunti, Roberto Gallocchio e Nicola .

### Non spacciava droga

SETTIMO — Bruno Savarino, 38 anni, Torino, via Perrero 20, comparso ieri nell'elenco degli arrestati nell'operazione antidroga a Settimo, era stato arrestato, sempre la sera del 21 per furto all'Iper Standa. Il giorno successivo, processato per direttissima, è scarcerato. Non risulta indagini sui presunti spacciatori.

### Incendio in un alloggio

TORINO — Semidistrutto dalle fiamme, pomeriggio, l'alloggio Gemma Giachino, 34 anni, al quarto ed ultimo piano di via Cotto 3. Scattato verso le 15, probabilmente per un corto circuito durante l'assenza della titolare. Il fuoco è inutilmente domato da tre squadre di vigili muniti di autoscale.

### Musco

CARMAGNOLA — Damiano Venturi, anni, Torino, Villa 73, ha perso il controllo del camion, è stato sbalzato dall'abitacolo ed è stato le ruote dello La disgrazia è avvenuta ieri mattina alle 6 sull'autostrada Torino-Milano tra i caselli di Carmagnola e Balocco, appena dopo il torrente Ceronda. L'uomo era diretto a Milano alla guida di un autoarticolato che trasportava materiali ferrosi.

### Valori umani

— «Sviluppo economico e valori umani». Il della conferenza che si oggi (ore 17,30, collegio S. Giuseppe via S. da Paola 23) organizzato dall'Uciim, Unione cattolica insegnanti medi. Parlerà il prof. Piergiorgio Frigerio della facoltà di Economia e .

### Rubati pacchi postali

RIVOLI — La scorsa notte, scardinato il di servizio, ladri sono entrati nel furgoncino postale Pasteur. Dopo aver rovistato inutilmente nei cassetti delle scrivanie, si sono impossessati del contenuto di una mail, pacchi delle ditte Polimarket, Vestro, Modalfi ed Euronova, destinati clienti.

### Falso furto di gomme?

— Il messo comunale Francesco Capello, 35 anni, Inghilterra 11, è denunciato per simulazione reato e tentata truffa. Si era carabinieri di le a furto quattro ruote della sua automobile, parcheggiata davanti a dagli accertamenti carabinieri che la sia verificata. Forse pensava di ottenere rimborso compagnia assicurazione.

### Per i giovani senza lavoro

COLLEGNO — L'assessorato gioventù ha organizzato presso Villa 30 Aprile 61, serie incontri ricerca lavoro per i giovani. Gli appuntamenti sono fissati il 12, 19 e aprile alle Temi: «I giovani di fronte al lavoro»; «L'inserimento dei giovani nel del lavoro»; «Lavoro cercato, lavoro inventato».

### Preso un latitante

TORINO — A Pinti (Reggio Calabria) è stato arrestato Saverio Agresta anni, ricercato per concorso nel sequestro persona di Carlo Bongiovanni, 39 anni, rapito il 2 no '77 a Torino.

VIVI RADIO MANILA.
RADIO MANILA VIVE
CON TE.

Ufficio Pubblicità Locale 011/715547-725151 – Ufficio Pubblicità Nazionale 02/8531 - Studi di trasmissione Via Frinco n. 6 - 011/3290021-3290022
Frequenze: FM 98,5 - FM 98,750
RADIO MANILA

GITA IN BICICLETTA NELLE STRADE DI TORINO

# Pedalando di domenica

Se pedalare è bello, in primavera lo è ancor di più (con la speranza del bel tempo). In particolare tutti assieme, [illegible] allegria, per le vie della città, con tanti fiori, in [illegible] primavera» [illegible] fuori porta di tanti [illegible] fa.

L'occasione di un [illegible] e divertente ritrovo su due ruote (che si svolgerà domenica 10 aprile) viene da una iniziativa degli assessorati comunali al Verde urbano, all'Ambiente, in collaborazione con l'Arcma (Associazione dei costruttori di biciclette) e [illegible] Federfiori, Federazione [illegible] dei fioristi.

E chi non avrà la bicicletta la potrà ottenere dal Comune (tel. 37652078), che [illegible] metterà [illegible] gratuitamente a disposizione dei pedalatori [illegible] domenica. Le biciclette si possono ritirare nei parchi del Valentino, alla Pellerina, al parco Ruffini, in Piazza d'Armi. [illegible] distribuzione inizierà alle 8 e durerà fino [illegible] 16. Per le adesioni [illegible] pedalata di domenica occorre rivolgersi al «Club amici [illegible] bicicletta», in corso [illegible] 10 (tel. 5623061).

Il raduno del «bicicletti» avverrà in piazza Castello. Poi l'allegro serpentone su [illegible] ruote (ser[illegible] scarichi di marcatile) si [illegible] alle 10,30 lungo il percorso [illegible] vie cittadine. [illegible] un'occasione per riscoprire Torino [illegible] un itinerario storico-architettonico che comprende [illegible] Palatina, il Palazzo Reale, il Duomo, Palazzo Madama, Palazzo Carignano, il museo egizio, il [illegible] del borgo medioevale, le sponde del Po e l'Italia '61.

Ecco il percorso di domenica prossima: piazza Castello, via Accademia delle Scienze, Martiri Vittoria (i ciclisti in piazza Cesare Balbo potranno assistere all'inaugurazione [illegible] fontana luminosa del giardino). Poi via Calandra, corso Vittorio e Moncalieri, [illegible] ponte Balbo, corso Galileo e ritorno al Valentino. [illegible] (visto che pedalando viene l'appetito) il [illegible] militare [illegible] regione Nord-Ovest ha predisposto un ottimo e abbondante rancio [illegible] pedalatori superstiti (e affamati).

Una nota gentile [illegible] che distribuirà un omaggio floreale, [illegible] il Gruppo fioristi [illegible] Torino. Un gesto di cortesia [illegible] allietato anche [illegible] presenza di gruppi folk e bande musicali. Insomma una domenica come al tempo che fu: ovvero una scampagnata in città.

g. dol.

### Con Aspinall

*Alle 20,30, nella Sala Valentino del Nuovo, Michael Aspinall sarà [illegible] soprano in «Stringimi, [illegible] donna forte», due atti di Marco Rula, regia dello stesso Aspinall.*

# Nomi eccellenti nei concerti jazz

Il sassofonista astigiano Gianni Basso in concerto con la sua brillante Al Big Band: stasera al Teatro Don Bosco di via Stupinigi 1 (angolo corso Francia) a Cascine Vica si chiude la rassegna «Rivoli in Jazz 2». e Basso farà gli onori di casa presentando i suoi giovani musicisti che hanno ormai all'attivo due cd e importanti collaborazioni con jazzmen di nome, da Dusko Gojkovic a Lee Konitz. Oltre a Basso, l'Al Big Band schiera solisti di valore quali il pianista Andrea Pozza, il batterista Gian Carlo Pillot, il bassista Luciano Milanese, i trombettisti Felice Reggio e Gigi Mucciolo, il sassofonista Fulvio Albano. Il concerto s'inizia alle 21,15.

Jazz stasera anche al «Capolinea n. 8» di via delle Maddalene 42 bis con il trio del pianista Mario Rizza, accompagnato dal bassista Lucio Termino e dal batterista Gianni Cazzola (ore 21,30). Rhythm'n'blues sempre stasera con i [illegible] che suonano al «Doctor Sax» al [illegible] di lungopò Cadorna 4. Alla «Contea» di corso Sella 193 stasera è di scena il trio funky di Gianpaolo Petrini.

Per i concerti del Jazz Club di Ivrea stasera si esibisce, nella sede dell'Hotel Dora e Scudo di Francia in corso Nigra 1, il trio del pianista Arrigo Cappelletti, con Roberto Della Grotta al contrabbasso e Massimo Pintori alla batteria. Inizio alle 21,15.

■ Una spiacevole notizia per i rock-fan: è stato rinviato il concerto della cantante spagnola Martirio, uno dei personaggi emergenti della scena internazionale. Martirio avrebbe dovuto esibirsi al «Big» il 20 aprile: a causa di nuovi impegni sorti in seguito al cambio di casa discografica, ha dovuto annullare la data: verrà a Torino quest'estate.

Si sono invece iniziate le prevendite per il concerto del gruppo di musica africana Touré Kunda, che si terrà martedì [illegible] aprile al Palasport: i biglietti (30 mila lire) si trovano da Rock&Folk (via Viotti 8/a), Radio Reporter (corso Galileo Ferraris 36), Maschio (piazza Castello 91), La Chitarra Campus (via Rattazzi 4), Discolò (via S. Tommaso 20), Alex (via Massena 2), Circolo Portes (via [illegible] 21), Back Door (via Pinelli 45).

g. fer.

*giorno per giorno*

## Mostre

**Gli armeni** — Da domani sino al 23 aprile, alla Pinacoteca Turinklisa in via Po 43, mostra dal titolo «Aspetti di cultura armena a Torino 1900-1930».

**Dieci pittori** — Alle 18, alla Berman in via Arcivescovado 9, inaugurazione della mostra «dieci pittori e un fotografo in Sicilia».

**Da Fiaschino** — Alle 18,30, nella Galleria di Gabriele Fiaschino, in via Pastrengo 9b, inaugurazione della mostra di Gudrun Blachowitz (disegni, dipinti e oggetti).

**Cromatismi** — Da oggi, alle 18, [illegible] «Cittadella 3» in via Berthola 3/f, collettiva di pittura [illegible] titolo «Cromatismi di vivi».

## Dibattiti

**[illegible] Nuovo** — Alle 17,30, nel Palazzo Nuovo in [illegible] Sant'Ottavio, dibattito con Elio De [illegible] e Mimma Gallina per la [illegible] d'Arte» organizzata [illegible] Teatro Garybaldi. Prossimo appuntamento il 13 aprile.

**Allergie** — Stamane alle 10 (replica ore 22), a Radio Proposta (88.750), dibattito sul tema «Pollini e allergie stagionali».

## Conferenze

**Tecnologie** — Alle 18, alla Sisi in via Lagrange 20, relazione di [illegible] sul tema «La politica [illegible] ne in materia di ricerca e sviluppo tecnologico nella [illegible] europea».

**[illegible]** — Stasera, ore 21, nell'Aula Magna del[illegible] in via Pietro Giuria 11, [illegible] renza di Valeria [illegible] Rosetti sulla «Funzione comunicativa delle vitamine idrosolubili». E' organizzato [illegible] dei Farmacisti.

**Al S. [illegible]ppe** — Oggi ore 17,30, al Collegio San Giuseppe in via San Francesco da Paola 23, conferenza di Mercatio. Prigogine [illegible] ma «Sviluppo economico e valori umani». E' per la [illegible] «L'uomo e l'ambiente».

## Convegni

**Chirurgia** — Sabato 9, dalle 9.30, al Jolly [illegible] Ambasciatori, convegno su «Orto[illegible] piastrine, aspetti chirurgici della prevenzione dell'ictus cerebrale».

## Concerti

**Jan [illegible]** — Alle 17,30, all'Istituto [illegible] in via [illegible] Francesco [illegible] 14, l'Associazione Jan Sibelius organizza un concerto del duo Claudio Astronio e Daniele [illegible] (clavicembalo e oboe). Brani di Frescobaldi, Telemann, Philipp Emanuel Bach, Besozzi. Ingresso libero.

**Al [illegible] Filippo** — Nel [illegible]teo di [illegible] Vittoria 6 il Gruppo Artisti Associati organizza un concerto con Stefano Maccagno (pianoforte), Franco Lattanzio (batteria), Giuseppe Calvagna (contrabbasso).

## Varie

**Poesia** — Al Big Club di corso Brescia 20, alle 22,30, l'attore Valeriano Gialli reciterà [illegible] poesie di Valentino Zeichen.


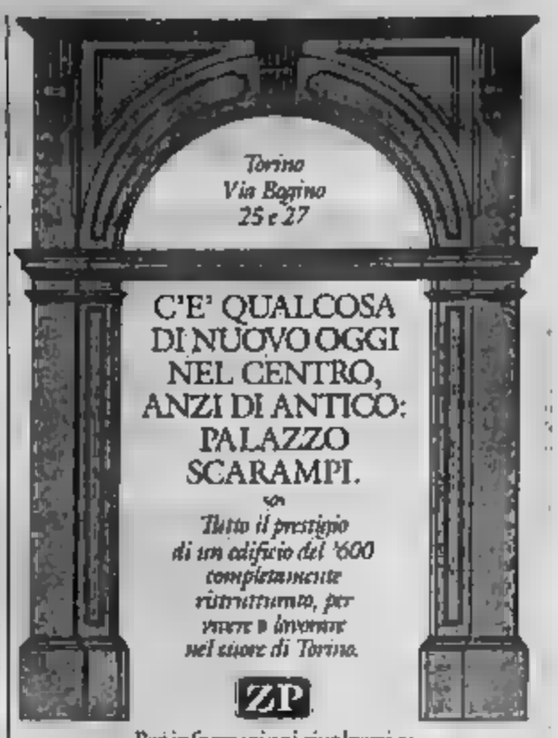

Per informazioni rivolgersi a:
Zoppoli&Pulcher SpA Costruzioni Generali
corso Traiano 24/10, 10135 Torino, tel. 011/61.42.42

Il re [illegible]
lusso, raffinatezza, splendore.

**Mangiare da re**

I piatti dei grandi banchetti reali proposti con il gusto, e la cura di [illegible] cucina ad alto livello.
Note musicali d'epoca.
Ogni venerdì [illegible] su prenotazione.

***Ristorante del Cambio***

Telefono 011/546690-543760
Torino - Piazza Carignano 2


UNA FARSA AL «METRO» IN VIA GIOBERTI

# Quattro notti con problemi

Harold Pinter è un autore scelto dai «Senzafissadimora»

Dopo il successo riscosso a Gassino con «*Gorgheggi in frac*», la compagnia «*Senzafissadimora*» mette in scena al Metro di [illegible] Gioberti 33 «*I problemi [illegible] notte*», farsa in quattro sere (oggi, 14, 21 e 28 aprile). E' uno spettacolo che rientra [illegible] gusto teatrale dei [illegible] giorni, fatto [illegible] situazioni e problematiche attuali riviste nell'ottica [illegible] dada e dell'Assurdo attraverso un gioco di diverse tecniche di rappresentazione. Mimo, cabaret e [illegible] si fondano in un scavalcarsi di scene tratte da testi di autori contemporanei e moderni e prodotti [illegible] [illegible] in un [illegible] comico-drammatico-grottesco di sicura presa sul pubblico. I temi affrontati sono la competizione [illegible] nella vita sociale, l'esaltazione [illegible] porta alla follia, l'amore e i suoi paradossi, il dilemma [illegible] teatro dell'Assurdo: ridere o piangere?

Un mélange dunque di Harold Pinter, Samuel Beckett e Tristan Tzara, stralci [illegible] vita quotidiana e percezioni inconsce.

Il primo appuntamento con i *Senzafissadimora* è stasera con «*La notte dei pescecani*», seguito il 14 [illegible] «*La notte delle galline*», il [illegible] 21] «*La notte mi fa impazzire*» e il 28 da «*La notte: ma quand'è che si fa giorno*». Tutti gli spettacoli [illegible] [illegible] 24 e [illegible] durata [illegible] un'ora.

m. ab.

PER STUDIARE LA MUSICA VIENNESE

# Il valzer al Politecnico

[illegible] all'insegna del valzer l'iniziativa che prende il via oggi (ore 18,30) nell'Aula I del Politecnico in corso Duca degli Abruzzi a cura [illegible] Cami (Cultura, Arte, Musica, Turismo) e dell'Assessorato alla Gioventù.

[illegible] una serie di appuntamenti che dureranno fino a maggio inoltrato verrà tracciata la storia di questa popolare danza dal Settecento agli anni della Scuola di Vienna. [illegible] incontri sono rivolti agli studenti, che possono parteciparvi [illegible] termine delle lezioni, e l'ingresso è gratuito.

Il corso ha inizio appunto oggi con il Classicismo: [illegible] pianista Daniela Berardino (ha vinto i concorsi di [illegible] e il premio Schumann [illegible] e si sta perfezionando all'Accademia [illegible] Biella con [illegible] Ciccolini) eseguirà e illustrerà alcune pagine di Haydn, Mozart, Clementi.

Ampio spazio sarà destinato ai problemi della [illegible] e alle mirabili trascrizioni di valzer firmate [illegible] giovani Berg, Webern e Schönberg. [illegible] Il trovarono contratti a tale operazione dalla necessità di sbarcare in qualche modo il lunario in tempi oscuri.

[illegible] cri[illegible]ckerà così che una danza nata e [illegible] tutti anche per essere entrata nel repertorio delle balere ha ispirato i più grandi nomi [illegible] mondo musicale, da Chopin a Brahms, da [illegible] a Ravel e a Ciaikovskij, [illegible] Verdi e [illegible] cini e Stravinsky. Oltre a Daniela Berardino, gli esecutori (e docenti) saranno: Luciano Grandis alla testa dell'Orchestra Giovanile di Torino, il duo pianistico formato [illegible] Rodagno e Silvia Giannuzzi, il soprano Lina Palumbi con le pianiste Susanna Sgrilli e Elena Vasilieva Gorilina, il Gruppo Cameristico dell'Orchestra d'Ivrea diretto da [illegible] Michele Carulli, [illegible] Petrillo e Rosa [illegible]

L. o.

## Il «teatro da corsa»

Dovevano scadere oggi, ma proseguiranno anche nei [illegible] giorni, [illegible] iscrizioni per i tre seminari del [illegible] «Corde e fiati: evoluzione parallela di strumenti e interpretazione dal Rinascimento a oggi». Il corso inizia il 15 aprile nella Scuola Comunale di Musica a Avigliana. E' un'iniziativa collegata alla rassegna *Tartar da corda* che si svolgerà dal 1 maggio in Val di Susa. Per informazioni telefonare a [illegible] 218 o 342.280.

# Tra fatture e raggiri per fare umorismo

«*Fatture, raggiri e intrighi: questa Torino magica e ridicola, questa Torino da non bere*» è il tema della prima mostra internazionale «Torino black humour», che prosegue al Centro Incontri della Cassa di Risparmio, in [illegible] Cnitti 23. La rassegna-concorso, che si concluderà il [illegible] aprile, è organizzata da Raffaele Palma, del Caus (Centro arti umoristiche e satiriche) e [illegible] Lioness [illegible] Torino Cittadella, con il patrocinio [illegible] assessorati alla Cultura, [illegible] Gioventù [illegible] Comune.

Fra i disegni, [illegible] massime e slogan, [illegible] giunte agli organizzatori circa ottocento opere. [illegible] state realizzate [illegible] non professionisti italiani e stranieri (sono arrivate opere anche da Praga e Lione) e dagli [illegible] di molte scuole medie torinesi, e sono esposte, in [illegible] Stati Uniti, dalle 9 alle 17, escluse la domenica. Il 13 aprile, alle 18, una giuria composta da [illegible] Bruna, Giorgio [illegible] (presidente del [illegible] Silvano [illegible], Raffaele Palma e Armando Testa premierà i [illegible] migliori elaborati.

Il 14 e 15 aprile, inoltre, dalle 16 [illegible] al Centro della Cassa di Risparmio, si terrà il primo incontro nazionale degli insegnanti che hanno adottato l'umorismo e la satira come materia [illegible] insegnamento. [illegible] docenti [illegible] scuola dell'obbligo, infatti, hanno [illegible] ai corsi che il Caus organizza con l'assessorato all'Istruzione. Il centro è sorto quattro anni fa per promuovere attività inerenti l'umorismo e la satira e ha sede in corso Trento 13, tel. 521.51.18.

c. g.

# Discipline psicosomatiche desiderate saperne di più?

*Proseguono all'Istituto Kundalyananda [illegible] [illegible] denia Albertina 31 gli appuntamenti con le discipline psicosomatiche. Il 18 marzo [illegible] Roccatello ha [illegible] relazione introduttiva [illegible] seminario sul drenaggio linfatico integrato, [illegible] tecnica di massaggio leggero che disperde i liquidi dell'organismo.*

*Il 6 aprile [illegible] il maestro Vittorio Buttoni si è trattato del Tai Chi Chuan, l'antica arte cinese [illegible] movimento, una sequenza [illegible] 101 posizioni [illegible] che ridanno salute.*

*Del rapporto tra disturbi funzionali e disturbi di [illegible] musicazione parlerà domani [illegible] psichiatra francese [illegible] Sapir. Si tornerà allo Yoga, il programma fondamentale dell'associazione, [illegible] [illegible] feriene del 15 aprile, che Swami Yogamudrananda dedicherà al rilassamento profondo e alla meditazione, e del 20 sulla «Psicoprofilassi al parto, per una nascita senza violenza» [illegible] Maria [illegible] Corradini.*

*L'ultimo incontro è previ[illegible] per il [illegible] maggio e sarà il presidente [illegible] centro, Rosa[illegible] Parrocchetto, a parlare sulla «Terza età e attività [illegible] educazione psicomotoria e psicofisica». Le relazioni si [illegible] tutte a partire dalle ore 21, tranne quella [illegible] domani che avrà inizio [illegible] 20,30. L'ingresso è libero.*

*Altre informazioni sul Progetto Yoga e Società, Esperienze di Promozione [illegible] Educazione alla Salute, si possono richiedere telefonando [illegible] dalle [illegible] alle 19,30 al 837.903, dal lunedì al venerdì.*

m. mo.

# Quando il regista cerca un amante della poesia

«*Aedo, aspirante-attore, amante [illegible] poesia, [illegible] ri*», sarebbe [illegible] slogan ideale per il corso di Recitazione [illegible] Verso organizzato dal regista Valeriano Gialli e dagli attori del Teatro dell'Ombra. In collaborazione [illegible] Gigi Livio, docente di Storia del [illegible] all'Università [illegible] Torino. Il ciclo di venti lezioni inizia martedì 12 aprile e [illegible] tutti i [illegible] e giovedì [illegible] aprile e maggio, [illegible] 17,30, all'Unione Culturale Franco Antonicelli, via Cesare Battisti [illegible]. L'iscri[illegible] 60 [illegible] lire, per [illegible] informazioni occorre telefonare [illegible] 740582 o [illegible]

Il corso, rivolto ad «anime sensibili», attori e insegnanti, intende stimolare o accrescere l'interesse e il gusto teatrale o magari scoprire nuovi talenti. Il programma [illegible] seminario comprende tecniche [illegible] recitazione, impostazione e [illegible] linguaggio, i «modi» [illegible] teatro, partendo [illegible] studio del verso che fornisce la preparazione essenziale alla recitazione teatrale.

Le lezioni si articolano su un piano pratico: la partecipazione attiva trasforma l'insegnamento teorico [illegible] [illegible] teatrale [illegible] [illegible] di uno spettacolo con testo poetico.

Saranno [illegible] progressivamente altri [illegible] ti: intonazione, timbro e [illegible] lore [illegible] il ritmo, sentimento [illegible] emozione. Gli aspiranti attori inoltre sono sollecitati da un continuo confronto [illegible] [illegible] nove di attori come Gas[illegible] Bepe, Petrolini, Benassi.

d. ca.


*NOVITA' PER UOMO-DONNA*

[illegible]

**ISTITUTO DANTE**

**VI PROPONE UNA NUOVA [illegible] ASSOCIATA ALL'OMEOPATIA**

- Trattamenti rimodellanti e rigeneranti
- Cure [illegible]
- Terapia contro dolori [illegible] varia natura (artrosi - reumatismi - lombaggini)

[illegible] [illegible] SEDE

di: Agopuntura, Andrologia, Angiologia, Chirurgia [illegible] ricostruttiva, Pediatria, Dermochirurgia, Ginecologia, Omeopatia

**ISTITUTO MEDICO [illegible] DANTE**

Corso Regina Margherita 256 - TORINO
Tel. [illegible] 781.506
ORARIO CONTINUATO
dal lunedì al venerdì ore 9-20
sabato ore 9-12,30


# *Televisioni private in regione*

### [illegible] 7 Piemonte

16 — **Magia panchina**, cartoni
16,30 **Dorsenmen**, cartoni
17 — **Riuscirà la nostra eroina a...**, telefilm
17,30 **Mork & Jenny**, telefilm
18 — **Starsinger**, cartoni
18,30 **Galaxy**, cartoni
19 — **Interna 7**, notiziario
19,30 **Appuntamento con... Kristina**, cartomanzia
20,25 **Un regalo tutto americano**, film
22,30 **Babbenia**, varietà
23,30 **Informa 7**, notiziario
1 — **Trauma Center**, telefilm

### Primantenna

14 — **Auto della settimana**
14,30 **Kodiak**, telefilm
15 — **Pomeriggio con Alessandra**
17 — **Momento magico**
18 — **Tuttifrutti**
19 — **Auto della settimana**
19,30 **Speciale [illegible]**, attualità
20 — **Flash cinema**
20,30 **Scacco matto**, telefilm
21,30 **Auto della settimana**
22 — **Squadra segreta**, telefilm
22,30 **Speciale Piemonte**, attualità
23 — **Rad II cacciatore**, telefilm
24 — **Film**

### Telesubalpina

16,20 **Squadra investigativa**, film di Arnold Laven con Broderick Crawford, Martha Hyer
18,30 **Cartoni animati**
19 — **Presenza sociale**, rubrica
19,30 **Il regionale**, notiziario
20 — **Cartoni animati**
20,30 **La prigioniera**, film di Bernard Kowalski con Ida Lupino, L. Nimoy
22,30 **Pietre vive**, rubrica
23 — **Il regionale**, notiziario
23,35 **La piccola Margie**, telefilm

### Videouno

18,10 **Sport spettacolo**, presenta Dan Peterson
18,50 **Telegiornale**
19 — **Sportime**, quotidiano sportivo
19,30 **Le auto della settimana**
20 — **Cartoni animati**
20,30 **Avvenimento sportivo in diretta**
23,30 **Telegiornale**
23,40 **Sportime**, quotidiano sportivo
23 — **Jake Gaz**, la storia dello sport
23,30 **Donne Kappatina**, rubrica di sport femminile
24 — **Sport spettacolo**, presenta Dan Peterson

### Erre Uno tv Svizzera

12,15 **Sport ieri e [illegible]**
16 — **Telegiornale**
16,05 **Rivediamoci insieme**
17,45 **La tv dei ragazzi**
18,45 **Telegiornale**
18,50 **A te per tu**
20 — **Telegiornale**
20,30 **Remake**
22,10 **Carta bianca**
23 — **Telegiornale**
23,10 **Giovani sport**
0,25 **Telegiornale**
[illegible] [illegible] **per il**
[illegible] [illegible]
12 — [illegible]
13 — **I trentenni di fra Diavolo**, film
15 — **Millelire**
16,30 **Cartoons**
17,20 **Marcia nuziale**, novela
18 — **Parlami con te**, novela
19 — **Millelire**
19,30 **Notiziario**
20 — **L'uomo tigre**, cartoons
20,30 **Tecnica di un omicidio**, film di F. Prosperi con Robert Webber, Franco Nero
22,30 **La legge di McCloin**, telefilm
23,30 **Umbrella**
24 — **Il tutto [illegible]**, film

### Telecity

17,20 **Gletrex**, cartoni
18 — **Combattler**, cartoons
18,30 **Ercoloidi**, cartoon
19 — **Masters**, cartoni
19,30 **California**, telefilm
20,30 **Città in fiamme**, film di A. Rakoff con Ava Gardner, Henry Fonda
22,30 **Calcio grosso**, gioco
23,30 **Italia Y Sport**
0,30 **Mod squad**, [illegible]

### Tv Star

17,15 **Gleguyser**, cartone animato
17,45 **Daltanius**, cartone animato
18,15 **Daniel Boone**, telefilm
19,15 **Marcus Welcd**, telenovela
20 — **The Beverly Hillbillies**, telefilm
20,30 **Marilyn una vita una storia**, film
22 — **Telediscogol**
[illegible] — **Seminole**, film

### Rete 3 Manila

13,10 **I cento giorni di Andrea**, telenovela
15,30 **Il dolt del quartiere latino**, film
18,05 **Natura amica**
18,30 **Mash**, telefilm
20 — **Telegiornale**
20,30 **Telenovela**
21,45 **I grandi viaggi**, documentario
22,30 **Film**
1 — **Pallacanestro** finale **Coppa Campioni**

### Pan tv

18,15 **Manjira**, sceneggiatura, telefilm
20 — **Mariana: il diritto di nascere**, telenovela
20,30 **Viviana**, telenovela
21 — **Teorema**, film
23 — **Parlami d'amore tu**, varietà
0,30 **Calcio: campionati mondiali**

### Torino Futura

13,35 **Sotto il cielo [illegible] California**, film
16,15 **I cento giorni di Andrea**, telenovela
16,15 **Colonel March**, telefilm
17,15 **Nel regno del cartone**
18,15 **Il superquiz**
19,15 **Reporter**
20,04 **Madeleine è la cameriera**, film
0,30 **Magic America**

### 6ª Rete

15 — **Per un pugno di sveli**, film
17 — **Peter Pan Le giostre del tempo**
17,30 **Terenzio**, telefilm
18,30 **Baldino**, cartoons
19 — **Vettron**, cartoons
19,30 **L'apparitrullo**
20,10 **Marcia nuziale**, novela
21 — **Gli emigranti**, novela
22 — **Notiziario**
22,30 **Clean and Carry**
23,30 **Il brivido e l'avventura**, telefilm
0,30 **Mini History**, telefilm
1 — **L'assassino**

### Telecittà

14 — **Anche i ricchi piangono**, telenovela
14,25 **Speciale spettacolo**
14,30 **Il diavolo**, telefilm
15,25 **Il principe di Central Park**, film di Harvey Hart con T.J. Margrave, [illegible] Gordon
[illegible] **Cronache del cinema**
17,30 **Only Cartoons**, cartoni animati
19,10 **Anche i ricchi piangono**, telenovela
19,40 **Speciale spettacolo**
19,45 **Sherlock Holmes**, telefilm
[illegible] **Only Cartoons**, cartoni animati
[illegible] **Le auto della settimana**
[illegible] **Speciale spettacolo**
21,30 **New York chiama [illegible] droga**, film di Giorgio Ferrari con Ray Danton, Margaret Lee
23,30 **Le auto della settimana**
24 — **Cronache del cinema**

### Videomusic

14,15 **Rock report**
14,30 **Hot Line**
16,30 **On the air**
18,30 **Back Home**
19,30 **Rock report**
20 — **Goldies and Oldies**
22,30 **Blue night**

● Eventuali errori e variazioni nei programmi sono causati dalla non tempestiva comunicazione delle [illegible]

Oggi sciopero improvviso dei professori d'orchestra

# Regio, salta la Carmen

**In disaccordo i provinciali Cgil-Cisl-Uil - La protesta per il maggior numero [illegible] concerti concessi in decentramento al Coro - I sindacalisti: «A noi e ai tecnici si chiedono sacrifici anche per [illegible] "Tetralogia" di settembre» - La risposta del sovrintendente [illegible]**

TORINO — Situazione di grande disagio al Teatro Regio: a causa di uno sciopero proclamato ieri mattina dall'orchestra, in totale disaccordo con le organizzazioni confederali provinciali Cgil-Cisl-Uil, la *Carmen* di Bizet in programma questa sera non andrà in scena. E c'è il pericolo che lo stato di agitazione prosegua nei prossimi giorni, coinvolgendo anche le maestranze, che ieri pomeriggio si [illegible] riunite in assemblea per decidere [illegible] loro strategia.

[illegible] il [illegible] allo sciopero? Le [illegible] [illegible] di[illegible] investirebbero la politica del teatro e, fatto [illegible] inedito, non contemplano richieste economiche da parte dell'orchestra. Punto della discordia fra direzione e musicisti, i miglioramenti ottenuti [illegible] in termini [illegible] «maggior [illegible] di concerti in decentramento».

Sostiene il maestro Giorgio Arbertini, che con Riccardo Benaldo ed Elio Sonzo ha rappresentato gli orchestrali nella vertenza con il Regio: *«Nel momento in cui la direzione del teatro, a causa [illegible] un pesante deficit di bilancio, chiede a [illegible] i lavoratori dell'arte spirito [illegible] sacrificio e [illegible] massima disponibilità per non aggravare la situazione finanziaria, contravvenendo a quanto [illegible] stabilito [illegible] organizzazioni [illegible] ed i rappresentanti interni dei lavoratori, accontenta il Coro in richieste, oltre che immotivate, presentate nel [illegible] modo adatto».*

*«Il settore orchestra non accetta tale logica* — prosegue Arbertini — *e indice per oggi uno sciopero di protesta, [illegible] mal anche richiamare l'attenzione dell'opinione pubblica su come la dirigenza del teatro amministra il denaro pubblico».*

*«Sia chiaro* — conclude il sindacalista — *che non siamo contro il Coro. Che possa ottenere miglioramenti ci sta benissimo, ma non in questo momento, proprio mentre la [illegible] funzione della Tetralogia che [illegible] rappresenterà a settembre in un unico ciclo, con ritorno dispendio di energie e di soldi, ma che sicuramente rappresenta un evento artistico d'importanza europea, la direzione del teatro chiede a orchestra [illegible] e maestri sostituti, tecnici e impiegati, sacrifici personali. Abbiamo accettato di eseguire tutta la Tetralogia a settembre senza alcun compenso aggiuntivo. Ora si concedono i miglioramenti al Coro, [illegible] proprio nel Ring non è impegnato, se non per i pochi minuti del Crepuscolo degli Dei».*

I «guadagni» [illegible] Coro — a [illegible] detta — non sono rappresentati da numeri economici, bensì [illegible] un «maggior numero [illegible] di concerti polifonici e lirici [illegible] solo pianoforte, [illegible] decentramento», che la direzione del Regio ha concesso per evitare le agitazioni dei torinesi, e che sono stati così suddivisi: 8 per il 1987; 8 per il 1988 e 4 per il 1989, ai da paragonare i quaranta concerti, sempre in decentramento, di cui gode già l'orchestra.

Nel proclamare lo sciopero i professori d'orchestra hanno espresso preoccupazione circa le previsioni di disavanzo per l'88. Previsioni che sarebbero pesanti: si parla di 7-8 miliardi, frutto delle «grandiose scenografie del Ring» e dei maggiori costi da sostenere a settembre.

Il sovrintendente Enzo Zafferi ha affermato: *«Anni fa al Regio si facevano le stagioni d'Autunno. Quest'anno, a settembre, si eseguirà la Tetralogia di Wagner, che fa parte del normale impegno professionale dell'orchestra, per il quale i musicisti ricevono regolarmente lo stipendio. Naturalmente c'è un impegno artistico superiore che verrà salutato e retribuito, ma non si dimentichi che il Ring è già stato eseguito e rientra [illegible] programmi dell'Ente».*

*«Non per nulla* — ha poi [illegible] — *i sindacati provinciali nelle persone di Fassolo, Barbatano e [illegible] si [illegible] dichiarati contrari allo sciopero dell'orchestra. Il maggior impegno è ricaduto a carico delle maestranze, per quanto con la direzione tecnica del teatro il [illegible] un piano di montaggio e smontaggio della [illegible] che [illegible] del recupero dei ripori. Il nostro interesse [illegible] la professionalità dell'orchestra anche nel fatto che abbiamo raggiunto un accordo per la realizzazione di due compact disc delle Sinfonie sinfoniche e [illegible] Don [illegible] equale, [illegible] naturalmente se [illegible] remunerata a parte».*

E le previsioni di deficit [illegible] 7-8 [illegible]?

*«In questo teatro [illegible] parla troppo. C'è [illegible] credo di essere informato sempre [illegible] tutto».*

I biglietti della recita di stasera saranno rimborsati.

**Armando Carasso**

**[illegible] «Tristano» con Handel in tenda**

ROMA — *«Il fatto che il pubblico potrà vedere il "Minuto di educazione musicale" condotto da Handel in tenda mi dà molta soddisfazione»*, ha detto Staino, responsabile di «Tristango», l'inserto satirico di «Va' Pensiero». Nella prossima puntata, (domenica su Raitre alle 14), ci sarà anche un dibattito sulla cultura. Dalla volta successiva Handel potrebbe vestire i panni di un nuovo personaggio: il «censore».

L'attore parla della «Divina Commedia» letta da lunedì su Raitre

# Sbragia: evviva Dante

**Dice: «Lo scopo è lanciare un grido d'allarme sulla corruzione della lingua» - «Il Purgatorio [illegible] me che [illegible] razionale, l'Inferno al passionale Albertazzi, [illegible] Paradiso a Salerno che [illegible] istanze mistiche»**

ROMA — L'idea di presentare al pubblico la lettura integrale della Divina Commedia in una edizione che canto dopo canto, dal lunedì al venerdì, su Raitre tutte le sere nell'orario che coincide con quello dei telegiornali, è una [illegible] di qualche [illegible] ispirata [illegible] dello Stabile di [illegible] che per tre anni consecutivi ha dedicato i suoi lunedì alla lettura di alcuni canti di Dante.

A suggerire questa ipotesi il Giancarlo Sbragia l'attore chiamato dal Dse della Rai a [illegible] insieme ai colleghi Salerno ed Albertazzi le cantiche della Divina Commedia. *«Abbiamo offerto tutti la nostra collaborazione al Teatro di Genova per una serata all'anno perché ci pareva giusto riproporre al pubblico il testo che segna la nascita della lingua italiana e la presenta subito in tutta [illegible] ricchezza [illegible] toni e sfumature».*

L'iniziativa, racconta, [illegible] poi imitata [illegible] lui anche nel Teatro Le [illegible] di [illegible] [illegible] il giornata di riposo [illegible] la compagnia che [illegible] cinque con Sbragia [illegible] in coppia con [illegible]. *«Non mi ha stupito quindi quando la [illegible] mi ha chiamato [illegible] Albertazzi e Salerno per propormi questa versione televisiva destinata non solo al pubblico [illegible] teatro, [illegible] agli alunni [illegible] scuole [illegible] forme [illegible] audiovisive».*

Giancarlo Sbragia ed Enrico Maria Salerno durante la lettura: cento puntate su Raitre

Come è noto in questa [illegible] trasmissione [illegible] da Patrizia [illegible] in [illegible] lunedì 11 alle 20 [illegible] sarà [illegible] una, a Giorgio Albertazzi [illegible] l'Inferno, a Giancarlo Sbragia [illegible] Purgatorio e a Enrico [illegible] Paradiso. [illegible] divisione venuta naturale quasi conseguenza logica [illegible] scelte [illegible] culturali. *«Per Albertazzi l'Inferno [illegible] perfetto: rispecchia la sua passionalità caotica, [illegible] sua intelligenza lucifernea. Per Salerno che ha trovato [illegible] mistiche, tensioni metafisiche in [illegible] umanità sempre molto terrena, mi pare giusto il Paradiso. [illegible] sono [illegible] razionale, logico, equilibrato e il Purgatorio, fra le tre cantiche, mi pare proprio quella [illegible] meno contrasti: [illegible] è [illegible] la luce che [illegible] rischiara fosse sempre quella dell'alba o del tramonto».*

Recitata [illegible] ciascuno di loro [illegible] prendere accordi preventivi [illegible] gli [illegible] condo [illegible] i modi propri, questa *Divina* [illegible] fatta in studio con la [illegible] dall'attore inquadrata davanti al leggio, la musica del maestro Sciarrino sullo sfondo e in primo piano il verso dantesco che diventa più forte di ogni [illegible] può sembrare la negazione del fare televisione. L'immagine infatti in questo [illegible] ha [illegible] peso [illegible] parola. Ma l'intento con [illegible] è stata fatta il proprio quanto [illegible].

Dice [illegible]: *«Il primo scopo [illegible] quest'operazione, coordinata sul piano dei commenti critici [illegible] Giorgio Petrocchi, è quello di [illegible] re un grido d'allarme per le condizioni in cui si trova oggi l'italiano. Nessuno lo conosce più, nessuno lo parla più, nessuno lo legge più. Lo stiamo dimenticando».* La lingua cambia, si evolve si adatta: la lingua è una cosa viva, non crede Sbragia? *«È vero, ma conservare la propria lingua significa anche avere la certezza delle proprie radici. Se bentanto che lo stesso problema ce l'ha anche l'inglese tant'è che Shakespeare fa fatica ad [illegible] rappresentato perché oramai lo capiscono [illegible] pochi perfino in [illegible] Bretagna. È [illegible] anche che [illegible] dice che dovremmo parlare come mangiamo. Ma a me pare, [illegible] guardo i ristoranti, che dobbiamo [illegible] mangiare molto [illegible]».*

[illegible] attesa di cominciare la ripresa de *I cavonelli* il prossimo film di Giuseppe Bertolucci [illegible] Mastroianni la [illegible] [illegible] riposo tra [illegible] e [illegible] prossima stagione teatrale, Sbragia si concede il lusso di regalarci dei ricordi. *«Quest'esperienza mi [illegible] fatto tornare [illegible] mio primo incontro con Dante: mi è parso, rileggendo la Commedia, di non aver scoperto niente di più di quanto non [illegible] avessero già fatto scoprire i miei insegnanti di liceo: [illegible] straordinari. Ci [illegible] chiudevano [illegible] banchi con i [illegible] di [illegible]».*

**[illegible] Bolzoni**

**[illegible] «Ultimo tango» vietato in onda alla tv spagnola**

[illegible] — La tv nazionale spagnola (Rtve) ha [illegible] [illegible] l'altra sera «Ultimo tango a Parigi». Il film di Bertolucci che, pur [illegible] oggetto negli [illegible] del franchismo [illegible] alcuna misura restrittiva. [illegible] molto in circolazione nelle sale spagnole solo nel '77, due anni dopo la morte di Franco.

Negli ultimi anni del regime, venivano organizzate gite a Perpignano, sul confine francese, [illegible] permettere agli spagnoli [illegible] vedere il film (allora proibito anche in Italia).

Il settimanale «Diario 16» [illegible] che il passaggio [illegible] in televisione del film di Bertolucci «mette il punto finale [illegible] [illegible] franchismo alla democrazia».

(Ansa-Afp)

*Scegliendo tra i film di oggi in tv*

## Una vampira speciale tra gli zombi

**SPACE [illegible]** (1985 su Odeon alle 20,35; dur. 88' e con spot 125', prima visione tv) [illegible] Tobe Hooper, specialista [illegible] horror, autore [illegible] [illegible] *Quel motel vicino alla palude, Il tunnel dell'orrore, Poltergeist II, Invasion, Non aprite quella porta.*

Il film di stasera — tratto da un racconto di Colin Wilson, interpreti Steve Railsback, Peter Firth, Frank Finlay e Mathilda May, la bella [illegible] girl — è un horror fantascientifico che riprende il titolo del famoso giallo fantastico [illegible] '51 di [illegible] Gorel, e ne riprende in qualche modo l'idea centrale, cioè gli alieni che assorbono la linfa vitale degli esseri umani; ma qui più che il mistero [illegible] abbondano [illegible], vampiri, cadaveri assassini, [illegible] di cristallo da cui spirituano raggi micidiali. Il tutto [illegible] un carosello di terrificanti [illegible] effetti [illegible] e sogni.

**MAI [illegible] [illegible] LITRO** (1985 [illegible] [illegible] 30; dur. 100', altra prima visione tv) di Carroll Ballard (*Black Stallion*) dal romanzo [illegible] biologo Farley [illegible] con [illegible] Martin-Smith e Brian Dennehy. [illegible] una produzione Walt Disney [illegible] [illegible] piene da retorica e melensaggini, un film avventuroso [illegible] sinceramente ecologico, [illegible] sfondo dai favolosi paesaggi dell'Alaska e dello Yukon.

Uno [illegible] [illegible] nei [illegible] da Nord per [illegible] il comportamento [illegible] lupi bianchi accusati dello sterminio [illegible] di [illegible] specie [illegible] estinzione, i caribù: sei mesi tra il [illegible] della natura e a contatto [illegible] [illegible] animali, e infine [illegible] scoperta dei veri [illegible] atri del caribù.

**MONDI E FUGHE** (1973 [illegible] Raitre [illegible] 21,25; dur. 105' più 5' di [illegible] di Dino Risi, irriso e amaro quadro [illegible] costume alternativo [illegible] ritratto dei protagonisti di un [illegible] stro per riscatto: Marcello Mastroianni [illegible] rapito, industriale farmaceutico, furbastro calcolatore imbroglione, e vile; Carol André la sua amichetta; Oliver Reed, il capo dei banditi, vellutato violento e fragile.

**NESSUNA PIETA' PER ULZANA** (1972 su Rete 4 alle 20,30; dur. 103' e con spot 120') di Robert Aldrich, western crudele e disincantato girato nei grandi spazi tra Nevada e Arizona, protagonisti Burt Lancaster e Bruce Davison.

«Il dottor Fischer di Ginevra», tv movie [illegible] Graham Greene stasera su Raidue

# Alan Bates genero del perfido Mason

[illegible] conclude stasera su Raidue il breve ciclo [illegible] film tv targati Stati Uniti (con la collaborazione della Bretagna). Tre esempi interessanti perché differenziati: il primo, *Il terribile Marsh*, puntava sul recupero di un milieu divo [illegible] Hollywood, James Cagney; il secondo, *Arco di trionfo*, sul remake [illegible] un famoso film di quarant'anni fa; mentre il terzo — [illegible] — ha tra i due elementi portanti, un testo letterario di pregio e un cast eminente.

[illegible] [illegible] il *dottor Fischer di Ginevra* ispirato [illegible] un [illegible] racconto [illegible] Graham Greene dove mistero e delirio si aggrovigliano [illegible] una [illegible] dimensione grottesca e in un contesto psicologico dei più contorti.

Alan Bates, vedovo, modesto funzionario, mutilato [illegible] [illegible] mano, viene ragionevolmente, e inesplicabilmente, sedotto e impalmato dalla bella Oreta [illegible] figlia del miliardario James Mason che vive asserragliato in una [illegible] [illegible] sul lago di Ginevra, e che accoglie [illegible] sarcastico disprezzo il genero; anni prima il [illegible] dario era stato [illegible] [illegible] moglie che trascurava e umiliava, e per [illegible] ha perseguitato sino alla morte lei e sino alla rovina l'uomo che l'amava (Cyril Cusack).

Ora, ossessionato dall'idea di un dio dispotico che [illegible] rebbe emulare, organizza [illegible] ne allucinanti al termine delle quali elargisce regali favolosi [illegible] invitati che [illegible] biano superato certe prove...

Le [illegible] della [illegible] [illegible] dei [illegible] tori [illegible] movie.

Il regista inglese Michael Lindsay-Hogg (autore nel [illegible] di uno storico film documentario sui [illegible] e poi, [illegible] sato in America, di eleganti riduzioni [illegible] romanzi) ha giocato sui [illegible] piani e sui [illegible] il crudele magnate si [illegible] [illegible] piatti squisiti e la servire agli ospiti — gente [illegible] ma avidissima, cui la ricchezza non basta mai e per la quale è disposta a tutto — pietanze ripugnanti e immangiabili; sbrazzandosi, strabuzzando [illegible] occhi, vomitando, gli invitati, signori e signore, ingurgitano, e [illegible] dopo l'ultimo boccone riceve [illegible] [illegible] ricompensa. All'arrivo [illegible] pasto [illegible] [illegible] il neo genero Alan Bates. Come reagirà?

Sappiamo che in Greene, al di là delle [illegible] [illegible] acute religiose *«tra cielo e inferno»*, c'è [illegible] [illegible] componenta di thriller con metaforica sorpresa finale: per cui farei un torto allo spettatore se dicessi di più. Aggiungo che la regia è di buon mestiere per l'intero racconto, e che l'interpretazione è autorevole e convincente. [illegible] un venerando [illegible] Mason [illegible] schiaffi, un [illegible] Alan Bates [illegible] dagli eventi e una fremente ed emergente Oreta Scacchi. Prodotto di consumo, ma di consumo «alto», senz'altro il migliore [illegible] ciclo.

Il quale [illegible] può dare a noi — voglio dire alla produzione televisiva [illegible] — qualche [illegible] utile?

[illegible] di sì. [illegible] che buttarsi sul serial sia una follia, e uno spreco di soldi: la conoscenza straniera ci schiaccia [illegible] [illegible]. Invece questa mi [illegible] una via ragionevole e allettante: movie-tv che — il cinema e la televisione uniti [illegible] sieme — vengano tratti dall'immenso patrimonio della narrativa italiana dall'800 a oggi. Anni [illegible] Rai- [illegible] aveva avuto il coraggio di [illegible] [illegible] mento, reclutando [illegible] registi cinematografici, da [illegible] Lizzani, da Comencini a Squitieri: perché [illegible] riprendere [illegible] l'esperimento, e perfezionarlo e ampliarlo, magari su altre [illegible] organizzazione, in vista non [illegible] del [illegible] interno ma anche a sopratitudo dell'esportazione in Europa e nella stessa America?

**Ugo Buzzolan**

# *In televisione*

## RAIUNO

Telegiornale: 8; 9; 9,30; 10,30; 12; 13,55; 16; 20; 22,15; 0,15

7,15-9,35 **Unomattina**, [illegible] Livia Azzariti, Piero [illegible]

9,35 **Dadaumpa**, [illegible] storia [illegible] varietà televisivo

10,40 [illegible] **e noi**, [illegible] Giosuè Boetto e Sabrina Ciuffini

11,30 **Il calabrone verde**, telefilm «Il cadavere dell'amo»

12,05 **Pronto... è la Rai?**; con Giancarlo Magalli e Simona Marchini

14,15 **Il mondo di Quark**, a cura di Piero Angela. «I leopardi», di Lorne Greene - «Gli abitanti della siepe»

15 — **Primissima**, a cura di Gianni Raviele

15,30 **Cronache italiane - Cronache dei motori**, a cura di Franco Cetta

16 — **Big!** Il pomeriggio-ragazzi con giochi e cartoni. Conduce Pippo Franco [illegible] Daniela [illegible]

18,05 **Parola mia**, [illegible] da Luciano Rispoli con Anna Carlucci, [illegible] studio Gianluigi Beccaria

[illegible] **Il libro, un amico**, a cura di Gaetano Nanetti

20,30 **Al cinema in famiglia. Appuntamento** con Walt Disney, [illegible] **gridare al lupo**, film d'avventura, regia [illegible] Carroll Ballard, [illegible] [illegible] Martin Smith, Brian Dennehy

22,25 **Da Molveno. [illegible] di primavera.** Presentano Stella Camacine e Valerio Merola

23,15 **Speciale Parlamento**: sulla legge della responsabilità civile [illegible] giudici

0,30 **Da [illegible]** (Macerata): **Il Torneo nazionale di biliardo**, stecca 5 birilli.

## RAIDUE

Telegiornale: 11; 13; 14,30; 17; 19,45; 22,20; 23,30

8 — [illegible] [illegible]

8,30 **Mauviamoci**, [illegible] Sydne Rome

9 — **L'Italia s'è [illegible]**, regia [illegible] Giovanni Ribet

10 — **Star bene con se stessi**, regia A. Ciolfi

11,05 **DSE: [illegible]zazione come progetto.** «La cultura del punto d'acqua», regia S. Lai (1ª)

11,30 **Il gioco è servito: Parolimpo**

11,55 **Mezzogiorno &...**

13,40 **Generale al [illegible]** (329ª puntata)

14,35 [illegible] **sport**, a cura di Gianni Vasino

15 — **O.O.C. Musica e altro a denominazione d'origine controllata**

16 — **Lassie**, telefilm «La valanga»

16,30 **Il gioco [illegible] Fantasia**

17,05 **Il piacere di... vivere**, [illegible] Modugno

[illegible] — **Ciclismo: Giro [illegible] Provincia [illegible] [illegible]** Cuneo

[illegible] **Faber. L'investigatore.** «Un vero amore»

20,30 **Il dottor Fischer di Ginevra**, [illegible] [illegible] tv. Sceneggiatura di Richard [illegible]. [illegible] [illegible] di Graham Greene con [illegible] Mason, Greta Scacchi, Clarissa Kaye, Barry Humphries e Alan Bates

[illegible] **«O.O.C.» Offerta speciale.** Programma [illegible] di Renzo Arbore

23,45 **Appuntamento [illegible] cinema**

0,10 **Cinema di notte. [illegible] d'oro** (1948), film di William Beaudine, [illegible] Winters, [illegible] Moreland, [illegible] Young, Tim Ryan, Bruce Kellogg

## RAITRE

Telegiornale: 14; 19; 22,15; 0,05

8,30 [illegible]. Pagine [illegible]

[illegible] — [illegible]: [illegible] Appuntamento col cinema. [illegible] [illegible] Uomini, sentimenti, avventure. **Campo Bel' Fiori**

14,30 **Jeans 2**, a cura di Carlo de' Siena e Paolo Maciotti

15,30 [illegible] **S.O.S. 011/5819.** [illegible] diretto

16 — **Fuoricampo**, conduce Fulvio Stinchelli

17,30 **Tg3 - Derby**, a cura di Aldo Biscardi

17,45 **Geo**, di Gigi Grillo

18,30 [illegible] [illegible] **strega.** «Una statua parlante»

19,45 [illegible] [illegible] **prima - Scheggia**

20 — DSE: [illegible] [illegible]

20,25 **Coppa dei Campioni di basket.** Finale [illegible] [illegible]

22 — **Polizioni e canaglie** (tv) [illegible] **e fuggi** (1973), film di Dino Risi, con Marcello Mastroianni, Oliver Reed, Carole André, [illegible] [illegible]

23,15 **A proposito [illegible]** [illegible] d'album della vecchia Hollywood [illegible] impaginate da Carlo Tuzii, regia di Carlo Tuzii

## *Il critico segnala*

**ITALIA 1 (ore 22,25) — Prende il via un ciclo, con vecchi filmati e interviste, [illegible] storia dell'autodromo di Monza, fra leggendarie gare, trionfi, tragici incidenti.**

**RAITRE (ore 23,15) — Vecchia Hollywood della guerra, del dopo- [illegible] e del maccartismo in «A proposito di star», inchiesta cinematografica a cura di Carlo Tuzii. Fra le [illegible] inquiete e ribelli, c'è John Garfield (nella foto).**

**RADIOUNO (dalle ore 6 [illegible] 16) — Medici, operatori sanitari, politici, esperti partecipano al programma «Non stop sull'Aids» a cura di Ennio Ceccarini e Luca Giurato: un dettagliato rapporto sulla malattia, le [illegible] in Italia e nel mondo, le profilassi, le ricerche scientifiche.**

## ITALIA 1

6,30 **L'uomo da 6 milioni di dollari**, telefilm
9,25 [illegible] Women
10,20 **Kung Fu**, telefilm
11,20 **Agenzia Rockford**
12,20 **Charlie's Angels**
13,20 **Arnold**, telefilm
13,50 **Bella**, conduce Gerry Scotti, show
14,20 **Casa Keaton**
14,50 **Chips**, telefilm
16 — **Bim Bum Bam**, [illegible] toni animati
18 — **Hazzard**, telefilm
19 — **Simon & Simon**, telefilm
20 — **Piccola Bianca Bernard**, cartoni animati
20,15 **Magia Town**: [illegible] **sfida di simpatia**, [illegible] toni animati
[illegible] **Un [illegible] e una [illegible]**, film [illegible] Mario Risi, con Jerry Calà, Marina [illegible]
22,25 **Carrera nella leggenda. 6 [illegible] [illegible] la [illegible] dell'auto**, di [illegible] Orsini. Monza: il tempio della velocità (sport)
[illegible] [illegible] and Mc Cormick, telefilm
23,55 [illegible] **donna due amori**, film di Delbert Mann, [illegible] Lee Remick, Joseph [illegible] gna

## CANALE 5

[illegible] **Cantando cantando**, gioco musicale
11,15 **Tuttinfamiglia**, gioco a quiz
12 — [illegible] gioco a quiz
12,40 **Il [illegible] è servito**, [illegible] a quiz
13,30 **Sentieri**
14,30 **Fantasia**
15 — **Mia moglie è [illegible] ve**, film di Frank Tashlin, con Tom Ewell, Sheree North
17,05 [illegible], telefilm
17,35 **Doppio slalom**
18,05 **Webster**, telefilm
18,40 **I cinque del [illegible] piano**, telefilm
19,10 **I Jeffersons**, «Tutti i nodi vengono al pettine», telefilm
19,40 **Tra moglie e marito**, gioco condotto da Marco Columbro
[illegible] **Telemike**, [illegible] Bongiorno. Ospite Sophia [illegible]
23 — [illegible] [illegible], show
0,45 **Première**, trailers
0,50 **Gran [illegible] per «Mamma [illegible]»**, [illegible] di Giorgio Medail (replica)
1,25 [illegible] «Il si[illegible] [illegible] assoldato», telefilm (seconda parte)

## RETEQUATTRO

8,30 **La grande [illegible]**
9,15 **L'ultima millenovecento**, film [illegible] Claude Chabrol, con Renée Saint-Cyr, Martine Narlot
11 — **Sirega per [illegible]**, telefilm
11,30 [illegible] **[illegible] giorno**
12 — **La piccola [illegible] Nell**, [illegible]
12,30 **Vicini troppo vicini**
13 — **Ciao Ciao**
14,30 **La valle dei pini**
15,30 **Così gira il mondo**
16,30 **Aspettando il domani**, teleromanzo
17,15 **Bianca d'amore**, teleromanzo
18,15 **C'est la [illegible]**, gioco
18,45 [illegible] [illegible] **coppia**, gioco
19,30 **Quincy**, «Strane amicizie», telefilm
20,30 **Nessun [illegible] pietà per Ulzana**, film di Robert Aldrich, [illegible] Burt Lancaster, Bruce Davison
22,30 **News speciale «Speciale Milano 2000»**
23,30 **Sport d'Oltre Gol!**
0,30 **Switch**, «L'amore è un'adorabile follia»
1,25 **Il Santo**, «Contrabbando alle Bahamas», telefilm

## ODEONTV

13,30 **Il supermercato [illegible] pazzo del mondo**
14 — **Un [illegible]**, [illegible] ne, novela
15,30 **Slurpi**
15,35 **Cartoni animati**
18 — **Galactica**, telefilm
19 — [illegible] **& Son**
[illegible] **Bellz e Larry due «perfetti» americani**, telefilm
20 — [illegible] **[illegible] sempre tu**
20,30 **Space vampires**, film di T. Hooper, con S. Railsback, P. Finlay
22,40 **Calcio**

## RETE A

Telegiornale: 15; 17; [illegible] 22,50
15,05 **Film**
17,30 **Bianca Vidal**
18,30 **Il [illegible] [illegible] [illegible]re**, [illegible] [illegible] ragazzi
19 — **Cuore [illegible] pietra**, telefilm
20 — **L'idolo**, teleromanzo
20,25 **La [illegible] del lupi**, teleromanzo
21 — **Rosa selvaggia**, telefilm
22 — **Bianca [illegible]**, teleromanzo

## MONTECARLO

Telegiornale: 13; 20; 23,05
7,30-8 **Cbs Evening news**
[illegible] **Sport [illegible]**
18 — **Il mio bambino nascerà**, [illegible] con Mariel Hemingway, Susan Anspach
[illegible] **Tesle [illegible] gonnes**
[illegible] **Basket: Tracer-Maccabi Tel Aviv**, 1ª [illegible] Coppa dei [illegible] pioni
22,25 **Oscar [illegible]**
22,30 [illegible] [illegible]
23,25 [illegible] **sport**
23,50 **Ore [illegible] paura**, [illegible] con Warren Oates, Sandy Dennis

## CAPODISTRIA

Telegiornale: 13,30; [illegible] 18,50; 22,30
14 — **Calcio. Coppe [illegible]**
16,10 **Hockey [illegible] ghiaccio**: [illegible] - Philadelfia
18,55 **Sportime**
[illegible] **Basket: Coppe dei Campioni.** Finale in diretta da [illegible] (Belgio)
22,40 **Sportime**
24 — **Sport spettacolo**

## SVIZZERA

Telegiornale: 16, 18,45; 20; 23; 0,20
12,15 **Calcio: Coppe europee**
16,05 **Rivediamoli insieme: New York**
17,45 **Natura amica**, per i ragazzi
18,20 **Il castigo**, telefilm
19 — **Il quotidiano**
20,30 **Giovedì film**
22,10 **Carta bianca.** Ospite Bruno Ganz
22,10 **Giovedì sport: Pallacanestro. Coppa dei Campioni**

## ALLA RADIO

**RADIOUNO.** Giornale radio: 6; 7; 8; 10; 12; 13; 14; 15; 17; 19; 23 — 6 Gr1 e Radiouno presentano un programma speciale Non stop sull'Aids, a cura di Ennio Ceccarini e Luca Giurato con la collaborazione di Alberto Severi, Gianni Bisiach e Luciano Lombardi. In diretta dalle 6 alle 16 i Gr1 e Radiouno portano le microfonate degli esperti, i medici, i pazienti, gli specialisti per un Rapporto sull'Aids. 16 Il pagnone. 17,30 Radiouno jazz '88. 18,08 Musica per voi. 18,30 Microdotto che passione!; 19,25 Audiobox; 20 «Habitat» e «Megabit» rispondono; 20,30 Giovedì Jazz. 23,05 La telefonata; 23,28 Notturno italiano e Replay. 23,40 Radiouno 88 - 24.

**RADIODUE.** Giornale radio: 6,30, 7,30, 8,30, 9,30, 10; 11,30, 12,30, 13,30; 15,30, 16,30, 17,30, 18,30, 19,30, 22,30 — 6 I giorni; 7,18 Parole di vita; 8 Dse. Un poeta, un attore; 8,45 Vita dei metagrani; 9,10 Taglio di terza; 9,38 Il diavolo e quattro; 10,30 Radiodue 3131; 12,45 Perché non parli?; 14 Accordo perfetto; 15 Il deserto dei Tartari; 15,48 Il pomeriggio; 19,50 Radiocampus; 20,10 Fari accesi; 21 Radiodue ieri jazz; 21,30 Radiodue 3131 notte; 23,28 Notturno italiano. Replay Radiodue 15-24.

**RADIOTRE.** Giornale radio 6,45; 7,30; 9,45; 11,45; 13,45; 15,45; 20,45; 23,53 — 6 Preludio; 7,30 Prima pagina; 8,30 Concerto del mattino. G. Donizetti, F. Chopin, F. J. Haydn; 10 Ore 10; 11 Concerto del mattino; 12 Antologia; 13 Pomeriggio musicale; 15,45 Senzaviolino; 17 Il mondiale lombardo; 17,30 Terza pagina Z. Kodaly, B. Britten; 19,15 Terza pagina: C. Debussy, A. Scarlatti; 19,45 Musicassera; 21 Undici concerti con l'Orchestra dei Giovani della Comunità Europea - E.C.Y.O. VII Concerto, direttore Abbado G. Mahler; 22,25 Pagine da «Il fiume e il tempo», 22,30 Arcangelo Corelli, 23,53 Il jazz; 23,58 Notturno italiano e Radiosera/notte 24-6.

# Oggi nei cinematografi

## PRIME VISIONI

**ADUA 2nd** (corso Giulio Cesare 87, tel. 856.521): **Suspect presunto colpevole**, di Peter Yates, con Cher, Dennis Quaid, col. Non ver. Or.: 15.45; 18; 20.15; 22.30. Ingresso 7000, rid. 4000.

**ADUA 4nd** (corso Giulio Cesare 87, tel. 856.521): **L'insostenibile leggerezza dell'essere**, di Phil Kaufman, con Daniel Day-Lewis, Juliette Binoche, Lena Olin (dal romanzo di Milan Kundera). Or.: 15.30; 18.30; 21.30 Col. Ver. 14 Ingresso 7000, rid. 4000.

**AMBROSIO** (corso V. Emanuele 52, tel. 547.007): **Pazza**, un film di Marlin Rit, con Barbra Streisand, Richard Dreyfuss, Karl Malden. Ver. 14, colori Or. 15.40; 17.35; 20.10; 22.25 Ingresso 7000.

**AMBROSIO PICCOLO** (corso Vittorio Emanuele 52, tel. 547.007): **La donna della mia vita**, un film di Regis Wargnier, con Jane Birkin, Christel Mainsby, Jean-Louis Trintignant, col. Non ver. Or. 15.55; 18.05; 20.15; 22.25. Ingresso 7000.

**ARLECCHINO** (corso Sommeiller 22, tel. 587.190): **Tre scapoli e un bebè**, con Tom Selleck, Steve Guttenberg, Ted Danson Colori Ap. ...10 Nm 16.30; 18.30; 20.30; ...30 Ingresso 7000.

**CAPITOL** (via San Quintino 24, tel. 540.605): **Il negozio**, di M. Marvin, con C. Green, M. Casavetes. Ver. 14 Or. ... 40; 17.15; 19; 20.45; 22.30. Ingresso 7000.

**CENTRALE** (via C. Alberto 27, tel. 540.110): **Vorrei che tu fossi qui**, di David Leland, con Emily Lloyd, Tom Bell (premiato festival Cannes 1987) (commedia drammat). Col Or.: 16.30, 17.15, 19, 20.45; 22.30. Ingresso 7000, rid. 4000.

**CHARLIE CHAPLIN I** (via Garibaldi 32/a, tel. 545.245): **Ho sentito le sirene cantare**, di Patricia Rozema, con Sheila McCarthy, Ballergeon Ann MacDonald (Camera d'or Cannes (minuti 84). Or.: 14.50, 16.25, 18, 19.35; 21.10; ...45

**CHARLIE 2** (via Garibaldi 32/a, tel. 545.245): **Dirty Dancing (Balli proibiti)**, di Emile Ardolino, con Patrick Swayze, Jennifer Grey, Cynthia Rhodes (105 min.) Versione dolby stereo Or.: 14.55; 18.50; 18.50; 20.45; 22.45. Ultimi giorni

**CRISTALLO** (via Gorio 5, tel. 650 71 00): **Casa mia casa mia**, Renato Pozzetto, Paola Onofri, Anna Cenci. Col Non ver. Or.: 15.40; 17.25; 19.05; 20.40; ... Ingresso 7000

**DORIA** (via Giannone 9, tel. 542.432): **I delitti del rosario**, di Fred Walton, con Donald Sutherland, Charles Durning Non ver. Or. 16, 18.10; 20.20; 22.30 Ingresso 7000.

**ELDORADO GRANDE** (piazza Sabotino, tel. 447.5241): Walt Disney presenta **4 cuccioli di pluto da salvare**, seguo il cartone animato **La casa dei segni di Pluto**, col. in dolby stereo. Or.: 15; 16.40; 18.40; 20.40; 22.40 Ingresso 7000, rid. 4000.

**ELDORADO BLU** (piazza Sabotino, 447.5241): **L'ultimo imperatore**, di Bernardo Bertolucci, con John Lone, Joan Chen, Peter O'Toole (4 globi d'oro, 9 nomination all'Oscar 88, premio César 88) Col. Non ver. Or.: 15.30; 18.40; 21.40 Ingresso 7000, rid 4000

**ESPERIA ROSSO** (piazza ..., tel. 447.5241): **Le stritolacervelli**, di Michael Riche, con Dan Aykroyd, Walter Matthau, Donna Dixon Col Non ver. Or.: 15, 16.40; 18.40; 20.40; 22.40; inglese 7000, rid 4000

**FIAMMA** (corso Trapani 57, tel. 372.057): **Wall Street**, di O. Stone, con C. Sheen, M. Douglas Or.: 17.55, 20.10; 22.30. Ingresso 7000.

**GIOIELLO** (via Cristoforo Colombo 31, tel. 500.750): **L'insostenibile leggerezza dell'essere** (dal romanzo di M. Kundera), con Daniel Day-Lewis, ... Binoche. ... Ver. 14 Or. 15.30; 18.30; 21.30 ... ad 7000

**IDEAL** (corso Giovanni 4, tel. 521.4316): **Dentro la notizia (Broadcast ...)**, ... William Hurt, Albert Brooks, Holly Hunter Col. Non ver. Or.: 15.10; 17.40; 20; 22.30. Ingresso 7000.

**KING KONG CINESTUDIO** (via Po 21, tel. 839.7502): **Gemelli ossidrà**, di Daniele Luchetti, con Paolo Hendel, Giovanni Guidelli, Margherita Buy, Nanni Moretti (prodotto da Sacher Film di Nanni Moretti e Angelo Barbagallo). Or.: 15.30; 17.15; 19; 20.45; 22.30. Ingresso 7000, rid. 4000.

**LILLIPUT** (via XX Settembre 15 bis, tel. 537.100): **Balle spaziali**, di Mel Brooks, con Mel Brooks, John Candy, Rick Moranis. Or.: 15.10; 17; 18.50; 20.40; 22.30 Ingresso 7000.

**LUX** (Galleria San Federico, tel. 541.283): **La storia fantastica**, di Rob Reiner, con Peter Falck, Billy Crystal. Non ver. Or.: 16, 18.10; 20.20; 22.30 Ingresso 7000.

**NAZIONALE** (via Pomba 7, tel. 516.950): **Chi protegge il testimone**, di Ridley Scott, con Tom Berenger, Mimi Rogers. Col. Ap. 15.15 film 15.30; 17.50; 20.30; 22.30. In dolby stereo. Ingresso 7000, rid. 4000

**OLIMPIA 1** (via Arsenale 31, tel. 532.448): **Stregato dalla luna (Moonstruck)**, di Norman Jewison, con Nicholas Cage, Cher, Vincent Gardenia, Olympia Dukakis, Danny Aiello. Or.: 14.50, 16.35; 18.35, 20.35; 22.35 Ingresso 7000

**OLIMPIA 2** (via Arsenale 31, tel. 532.448): **La rotaia**, di Tom Mankiewicz, con Don Ankroyd, Tom Hanks Or.: 16, 18, ... 20.20, 22.30 Ingresso 7000.

**REPOSI** (via ... Settembre 15, tel. 531.400): **Attrazione fatale**, di Adrian Lyne, con Michael Douglas, ... Close, Anne Archer. Ver. 14. Or.: 15.30; ... 20.10; 22.30. Ingresso 7000.

**ROMANO** (Galleria Subalpina, tel. 510.149): **Settembre**, di Woody Allen, con Mia Farrow, Dennehy Elliot. Col Non ver. Ap. 15.15 Nm 15.30; 17.15; 19; 20.45; 22.30 Ingresso 7000, rid. 4000.

**STUDIO RITZ** (via Acqui 2, tel. 830.521): **Arrivederci ragazzi** di Louis Malle (Leone d'oro, Venezia '87, candidato premio Oscar 1988). ... Non ver. Or.: 18.30; 18.30; 20.30, 22.30. Ingresso 7000, Abbo 4000.

**VITTORIA** (via Roma 330, tel. 511.769): **L'impero del sole**, di Steven Spielberg, con J. Malowitz, M. Richardson Non Ver. Or.: 16; 19; 22. Ingresso 7000.

**ZETA DIEMME** (via Collegno 18, tel. 749.2907): **Miss Arizona**, con Marcello Mastroianni, Monica Scharzill, Alessandra Martines (drammatico) in Dolby stereo. Or. 15, 18; 22,30. Ingresso 7000. Abbo 4000.

## PROSEGUIMENTI PRIME VISIONI

**AMBRA TEATRO** (via Checrè Sella Balbo 77, tel. 297.197): **Il salmone**, con E. Montesano, E. M. Salerno, Eleonora Giorgi, P. Villaggio. Or.: 20.30; 22.30.

**CINEMA TEATRO FREDDOLI** (piazza S. Giulio 2 bis, tel. 812.231): ... vedi teatri.

**CUORE** (via Nizza 56, tel. 687.808): **Pavel sbarca in America**, cartoni animati presentati da Steven Spielberg. Or.: 19.45; 22.15

**FARO** (via Po 30, tel. ... 21.31): **Bella in rosso** di ... Kotcheff, con Paul Newman, Sary Fisher. Ap. 20.30. Gm 31, serata riservata ... CE.D.A.S. Fiat

**FONTINO** (via Cigna 47, tel. ... 56?): Cinecircoli di «Il Pungolo» e «Brancaleone». Ingresso riservato ... **Ti presento un'amica.**

**MASSAUA** (piazza Massaua 9, tel. ... vedi teatri.

**NUOVO** ... (via Venaria 9, tel. 749.23...

**RELAX** ... (corso Bolzano 53, tel. 67...) **Sugar Baby**, di Percy Adlon, con ... Viviana ... (Premio speciale della Giuria a Berlino '87). Or.: 20, 22, 22,30

## SECONDE VISIONI

... (via Paolo Sarpi 17, tel. 612.135): oggi chiuso, Sabato **The Untouchables - Gli intoccabili** di B. De Palma.

... Salerno 18, tel. 521.1262/3): romanzo **L'implacabile Schwarzenegger**. Ore 15-17. Colori.

## LUCI ROSSE

**ALEXANDRA** (via Secchi 16, tel. 511.793): **Una moglie sexy per Johnny**, John Holmes, Lisa May (an american production 1988). Vist. 18. Or. 14,05; 15,35; 16,45; 18,10; 19,35; 21; 22,35.

**ARGO PUSSICAT** (corso Principe Oddone 31, tel. 484.821): **Mmmm bella di giorno**, con Moana Poza. Col. Vist. 18. Ap. 15; ult. 22,30.

**CASSIOPEA** (via Calandra 16): chiuso per restauri.

**HOLLYWOOD** (corso Regina Margherita 106, tel. 521.5440): **Karin maglia vogliosa**, con Karin Schubert. Cortesi nudità. Col. Vist. 18. No stop dalle ore 10 alle ore 2 (ult. ore 24)

**KAFKA** (via Principe Tommaso 5, tel. 655.334): **Delirio... lungo a preavviato**, con Amber Lynn, Rachel Ashley. Col. Vist. 18. Ap. 14,30; ult. 22,30.

**SALON** (corso G. Cesare 108, tel. ...576): **La sirena erotica**, con Moana ... char, Paola Senatore. Col. Vist. 18, Ap. 16, ult. ore 24,30.

**SESTRIERE** (via Principe Tommaso 8, tel. 660.54.70): **I giochi erotici di ...vanessa**, con Vanessa Del Rio, Melissa Melton, Tanya Rae. Colori. Vist. 18, ap. 14,30 Ultimo 22,30.

**MILANO - EX KING** (via Milano 8, tel. ...930.255): **L'amore e la libertà - non si sta mai a pecorile**, con Melissa Melton, Tanya Rae. Colori. Vist. 18. No stop ... Or. ... all'1 (ultimo 23,30). In... nd. 4000.

**PRINCIPI** (corso Principi d'Acaja 45, tel. 748.0535): **Karin moglie vogliosa**, con Karin Schubert - **Castelli bollenti**. Col. Vist. 18. Ap. 15; ult. 22,30.

**TORINA** (corso Regina Margherita ... tel. 53... ...): **Karin moglie ...** Karin Schubert - ... Greta Col. Vist. ... ...remo 22,30

**AQUILA** ... Cornalia 40, tel. ... Amore ... carnal intellect ... Jan ... Randy West, Eric Edwards ... hard 88). Col. Vist. 18. Ap. 1... 22,30. Ingresso 4000.

**SPEZIA** (via ... 66.3617): Karin v... vogl... ...mentale Sweden 15, ult. 22,30.

**TORINO** ... 830.357): La bella ... ore, con Dora ... Vanessa del Rio, Olimpia ... Ap. ore 10; ... 22,30 no stop

**VALDOCCO VENETO** (piazza Vittorio Veneto 5, tel. 571.043): **La signora del cavallo - Super lolitone di giovani vogliose**. Sharon Mitchell, Gina Romani, Patty Pepita. Col. Vist. 18, Ap. segue no stop dalle 14 alle 24

## FUORICITTA'

**CARMAGNOLA**
**MARGHERITA**: La stritolacervelli. Non ver.
**LUCE**: Paradiso erotico. Vist. 18.
**CIRIE'**
**ITALIA**: Bye bye baby. Vist. 14.
**CHIVASSO**
**MODERNO**: Il ragioniere.
**POLITEAMA**: Tre scapoli e un bebè.
**CUORGNE'**
**CINEMA NUOVO**: Quattro cuccioli da salvare di W. Disney.
... Ti presento un'amica.
**IVREA**
... Tre scapoli e un bebè.
**MONCALIERI**
**VITTORIA**: Desiderio incestuoso di donna. Vist. 18
...
**MODERNO**: ... scapoli e un bebè.
**PINEROLO**
... L'insostenibile leggerezza dell'essere.
**ITALIA**: Baby sposini.
... Quattro cuccioli da salvare.
**SESTRIERE**
... Principiati, una classe violenta.
**VALPERGA**
**AMBRA**: Tre scapoli e un bebè.

# Scelti per voi

**Per chi va in cerca di quasi Oscar**

**DENTRO LA NOTIZIA** di J.L. Brooks. Energica donna in carriera, delegata ... produttore di notiziari ... una catena tv, è combattuta tra l'amore ... un bravo e goffo inviato e la seduzione di ... giovane anchorman privo di idee ma telegenico.

**... chi ha fiducia negli esordienti**

**HO SENTITO LE SIRENE CANTARE** di ... Rozema. La fattorina e la direttrice di una galleria d'arte, apparentemente diverse, sono la realtà molto simili: sognano entrambe la creatività. E la più ... è invece ... più forte.

**Per chi ama anche il Woody Allen serio**

**SETTEMBRE** di W. Allen. Chiacchiere, amori, ricordi, accuse tra parenti, amici, amanti in ... case in campagna mentre l'estate ... fiorenda.

**Per avere una prova ... Spielberg adulto**

**L'IMPERO DEL SOLE** di S. Spielberg. Un bambino solo in guerra, a Shanghai, nel ...1, e in ... di prigionia giapponese. Grandiosità e trepidazione.

**Per chi ama la storia fatta a favola**

**L'ULTIMO IMPERATORE** di B. Bertolucci. Pu Yi, l'ultimo imperatore della Cina, bambino nella Città proibita, fantoccio ... giapponesi in Manciuria, rieducato nelle prigioni ... Mao. Inattendibile, ... suggestivo.

# Teatri e concerti

**... REGIO**: ore 20.30, fuori abbonamento, **Carmen**, di Georges Bizet. Direttore Serge Baudo ... assente

... Rassegna Due Teatri per la Scuola (corso Giulio Cesare 67): per giorni 8 e 9 aprile, ore 10 Assemblea Teatro presenterà **Metrò** (per i ragazzi dai 4 ai 9 anni) Info. e prenot. tel. 771 0225

**ADUA/IL GRUPPO DELLA ROCCA**: dal 12 al 21 aprile **Festival di cultura ebraica (teatro, cinema, musica, incontri, conferenze)** abbonamento speciale Festival tre spettacoli a L. ... Teatro è aperta la prevendita per la Coop. Teatro Francesco Pierro in **Della sabbia del tempo**, drammaturgia e regia di Mary Cantoni. Prevendita biglietti e prenotazioni telefoniche presso Teatro Adua, ore 15.30-19. Tel. 274.2276 - 267.671

**ALFIERI** (835.440), ore 21 XXVIII Festival dell'operetta con **Cin ci la**. Ultima recita. Da domani **Il paese dei campanelli**. Ultime quattro giorni Pren. casa Teatro

**AGNELLI TEATRO** (via P. Sarpi 117, tel. 612.136): **Per cena ballerete**. 6 Rassegna di spettacoli con gruppi Teatrali non professionisti Domani sera, ore 20,45, il Gruppo la non fumo ... in **Io per caso**. Prossimamente tratto da **Tela di ragno** di Agatha Christie, regia di Michele Perez. Unica rappresentazione Per inf. Circoscrizione 2, tel. ... Art. tel. ... Ingresso L. 5000

**AUDITORIUM RAI** - Stagione ... Primavera 1988 (piazza Rossaro): 9 concerti dal 15 aprile al 29 giugno 1988. Venerdì, abbonamento dal 8 ... al 14 aprile presso la sede Rai regionale per il Piemonte, via Verdi 16, dal lunedì al sabato dalle 10 alle ... 15 alle 18. Per informazioni Rai, via Verdi 16 Torino, tel (011) 5710 int 4653 - 4812 - 4861

**AULA 1 POLITECNICO DI TORINO**: ore 18.30, **Polimusica allo Sgomo** di un valzer, pianista Daniela Berardino: musiche di Haydn, Mozart Clementi, Beethoven (Manifestazione organizzata da Industria CAMT e Assessorato alla Gioventù Città di Torino)

... **VOLTAIRE** ... - **TEATRO** ... ore 20,30 il Teatro di ... presenta **Jacques e il suo padrone** di M. Kundera da Diderot. Regia di Lucia Estrabeschi Spesi in abbon Tel 557 6246 Ultimi quattro giorni.

**COLOSSEO TEATRO**: si prenota per gli spettacoli: 12-4 **Pace da Lucia**; 14, 15, 16, 17 aprile **Riccardo Cocciante**; 18, 20, 21 aprile, **Beppe Grillo**; 22-4 **Peter Hammill**; 11-5 **David Sylvian**; 12, 13, 14-5 **Luca Barbarossa**; 15-5 **Steve Hackett**. Prevendita casse teatro ore 10-13; 15-19; tel 669 6034

**GARYBALDI TEATRO**: oggi ore 17,30, Palazzo Nuovo Sala Lauree lettere (via S. Ottavio 20) **Professionisti d'arte**. 2° incontro. Processo artistico e processo produttivo. Intervengono Mamma Gallina (organizzatrice teatrale) e Eva De Castelli (regista Teatro dell'Elfo). ... informazioni Teatro ... tel 901.17.45

**GARYBALDI TEATRO** (Settimo T.se, via Garibaldi 4): Stagione '87-'88, Professori d'arte da mercoledì 13 a domenica 17 aprile compagnia Santagata e Margaroli presenta ... dre (sposati ... vita e vite ... di ... Alfonso ... tagata, ... Margaroli. Febbraretto, informazioni e prenotazioni, tel ... 17.45. 801.37.01

**GIANDUJA MARIONETTE LUPI - IL BIOCCO DEI FILI**: venerdì e sabato, ore 21, domenica, ore 16 Compagnia la Mascarediss in **Una notte... in Tunisia**, Conversando di jazz con Bertino Weller. Sala Giacomello, sabato ore 22.30 e domenica, ore 18 Compagnia Walter Broggini in **Sola**. Inf. tel 530.258.

**IL MULINO** - Associazione Culturale (c.so Taranto 58): **Impatto**. Avanspettacolo Assemblea Teatro presenta **The drama of reason produce monsters**. Da mercoledì 6 a domenica 10 aprile 1988 ore 21. Per inform e pren tel 741.2878 dalle 18 alle 20. Ingresso riservato ai soci.

**NUOVO - IL GESTO E L'ANIMA**: ... ore 20,30. Compagnia Maguy Marin in Eden. Musiche di M. ... Bouche ... Coreog ... Maguy Marin. Ultimi 8 giorni

**SALA VALENTINO - Nuovo Progetto Prosa**: stasera, ore 20,30. Compagnia San Carlo di Roma con Michael Aspinall in **Stringimi, o danna forte - Ovvero vizi segreti ed erotici furori** di Benedetto Margiotta

... **DUE MASKA'** presenta al ... (piazza Santa Giulia 2 bis) **Fantalia. Il clown in l'Artista e il Mago**. Ingresso gratuito per un bambino accompagnato dai genitori. Nei giorni 5 - 6 - 7 - 8 - 9 aprile ore 20,30. Per le prenotazioni, tel al 879.373

**TEATRO MIRAFIORI STUDIO** (corso Cosenza, To. ... 359.636): l'Associazione Fusione Danza, sabato 9 aprile, ore 21 e ... 10 aprile, ore 16, presenta in versione parodistica adattata per adulti e bambini la favolosa fiaba del **Mago di Oz**.

**TEATRO DI TORINO**: si prenota per **Concerto di danza** con **Ottella Corelia**, in programma **Romeo e Giulietta, Carmen, Tango**, musiche di Astor Piazzolla venerdì 8, sabato 9 ore 21, domenica 10 aprile ore 16.30. Prenl. 472.990.

**TEATRO SAN FILIPPO** (via M. Vittorio 5, tel. 538.456): dal 12 aprile, ore 21, Raffaella Di Vita in **La veridica storia**. Prenot. tel 535.616.

**UNIONE CULTURALE**: aprile-maggio '88 **L'attore e la restituzione del verso**. Laboratorio teatrale sulla costruzione di uno spettacolo con lo stile ...; condotto ... Valerio Galli con la partecipazione di Gigi Livio. Informazioni e prenotazioni. 740.883 - 511.778.

**ABBATTO C.C.T.**: Stage di Clown con Dimitrio Co. Via Magenta 58/A. Tel 857.6365 - 561.0692. Ore 15-19.

**ECOMATURA** (p. De Amicis 121 bis, tel. 636.022): comunica che sono aperte le iscrizioni per il corso di **Training assertivo** dedicato a tutte le persone che vogliono migliorare la propria capacità comunicativa tramite benefici nell'ambito del lavoro e nei rapporti interpersonali affrontando problemi quali ansia, ... e ..., lavorando efficacemente ... gestione di situazioni critiche personali sociali e professionali.

... E. De Amicis 121 bis, tel. 636.022): organizza due corsi di **Training autogeno e rilassamento** con l'uso del Biofeedback e seduta in vasca antigravitaria ... a persone con problemi da stress ed ansia, tenuti dalla dott. A Campus. (per chiarimenti e dott. Alberti.

# Ritrovi

**AL BAGATELLE**: Sala Royal. Discoteca. Sala BAI ... Anni 60 ingr. e consumaz. L. ...

... **MUSIC** (v. Frejus 37): Max Neon and Company.

**ARLECCHINO**: ore ... e 21 Musica Anni 60 Orch. Romy

**BELLE ARTI**: ore 15,30 e 21 ... pisseo con orchestra.

**CLUB 84**: ore 19.30 e 21 danza e mimi per tutti con I Mellerio, el 10 aprile Revue ... Prevendita Enjoie ... tel. 668.9500.

**DU PARC**: ore 21 Franco Orlando

**FARO**: ore 21, Orch. Puma.

... ore 15.30 racconto ... mondo Ingresso libero

**GARDEN** (str. Valsalice 49a): ore 15, Discomusica liscio, con Nino Gallo e ... novità discografiche Ingresso libero.

**LE ROI**: ore 21 ... Musetti.

**O.K. CLUB** (piazza Guala 147, tel. 61.81.69): ore 21, serata Funky, con «D.J. Lele e Sauze» Ingresso libero.

**PRINCIPE**: ore 15.30 Danze.

... - **Colosseo** ... lo lago, orch. I Capricci.

... (via ... 3): ore 21 Punto d'incontro

## ASSOCIAZIONE PIEMONTESE GALLERIE ARTE MODERNA

**ACCADEMIA**: 12 artisti.
**ARTEINCORNICE** (via Vanchiglia, 11): Maestri del '900.
**GERMAIN**: Appunti di viaggio, Taormina, Bilello, Brizzo, Castiglioni, Colleoni, Serra, Gaudel, Giacone, Lanza, Maggia, Pescuti, Rocca, ore 19-24 inaugurazione cocktail Gruppo Italcassa Farga Tunnasse e l'regione Piemonte.
**CAVOUR** - Monocolori M. Maspoli.
**FOGLIATO** (via Mazzini 9): 900 Piemontese.
**GALLERIA GIABUTTI** (via Juvarra 18): ore 18-20 Bruno Cassinari.
**LA** ... (via Po 9): Luca ... - Aldo Duzio
**LE** ... Alfredo Sandrini.
**NARCISO**: Farfa Futurista.
**PIRRA Fin-Art-Leasing** (corso Vitt. ... 343.393), Chi è Salati

# Gallerie

**ARTE ANTICA (L')** (via Vetra 9, To tel. 515 ...): Adriani ... Obiadia. L'opera grafica completa

**ARTE** ... (v. ... Rocca 39, tel. 882.331): Agostino Gocciona ... personale ... Baumgartner.

**CITTADELLA 3** (via Bertola, 31): ... ...rsale 3 Mel Ferrigato, Intaglj, ...

**PRA...ART** (via del Mille 42, tel. 839.8805): ... Intaglj, ore 16.

... **ROCCA** (via Maria Vittoria, angolo via della Rocca): Lo stato più attrezzato in Europa nel suo genere. Mandosi, grafica d'autore, multipli.

**GALLERIE PRINCIPE TORINO AF E ANTIQUARI**: ... (via Cavour ... 7): dal lunedì ven. 9 15,30-19,30; ... 15,30-19,30.

**LA LANTERNA** di Moncalieri personale di Mauro Basso.

**L'ARIETE** (via Bava 4): Treccani, Brindisi, Borgonzo, Turcato, Mariotti, Ruggeri, Mastroianni ecc.

**MARCO POLO** (via Marco Polo, 29 tel. 506.857): Collettiva maestri '900: ... De Chirico, C. Carrà, F. De Pisis, ... Sironi, G. Severini, S. Cassinari, F. Gentilini, F. Casorati, M. Tozzi, R. Guttuso. Or.: 10-12,30, ... (chiuso lunedì).

**MUSEO D'ARTE** ...
**MEA - CASTELLO DI RIVOLI**: mostra **Standing sculptures** fino al 30-4-88. Aperto da martedì a domenica ore 10-19, lunedì chiuso. Ingresso L. 4000, ridotto L. ... Per informazioni tel. 956.1547.

**NUOVA BOTTEGA** ... Maggiori 8, tel. 544 821): ... (via Roma 264): Giovanni Bottaretto con la collaborazione della Regione Piemonte. Esposizione all'aperto in piazza Cln e piazza Solferino. Ore 15.30-19.30.

**SALAMON & C.** (via Cosseria 6, tel. 650 91231: piazza Vittoria ... C. 10-12, 16-19 (escluso domenica).

**STAMPERIA DEL BORGO PO**: mostra di Francesco Franco, ore 18-20

# Cinema


HOLLYWOOD lunedì 11 aprile
SERATA DEGLI OSCAR
*TANTI AUGURI LOUIS MALLE!*
OGGI allo STUDIO RITZ
*A GRANDE RICHIESTA*

LEONE D'ORO VENEZIA 87 | UN FILM di LOUIS MALLE
CANDIDATO AL PREMIO OSCAR 1988

L'ultimo capolavoro di WOODY ALLEN
al ROMANO
*Settembre*

ORION Un film di WOODY ALLEN CON

AL CAPITOL

AL CRISTALLO
Sono ritornato «DA GRANDE» per divertirvi ancora
*firmato RENATO POZZETTO*

Da oggi allo ZETA *La storia d'amore divenuta leggenda*
...una splendida fotografia
...scenografie di molto gusto
...musiche ben orchestrate
...interpreti di grandissima classe
(G. L. RONDI)

... DUETTI A MEZZANOTTE
FINALMENTE UNA VOCE UNANIME ... CITTA':
QUESTO E' UN FILM!
IN ESCLUSIVA ... 400 - GIOIELLO

... Dal memorabile romanzo di Kundera - L'irridente - Prego - L'intelligente

all'IDEAL
Dal regista ... "VOGLIA DI ..."

FIAMMA
IN ESCLUSIVA
"IL NUOVO FILM DEL REGISTA DI ..."
MICHAEL DOUGLAS CHARLIE SHEEN DARYL HANNAH

UN FILM DI OLIVER STONE

AMBROSIO
CRESCENTE SUCCESSO

grand'eliseo

VITTORIA
Per sopravvivere in un mondo di guerra, deve trovare una forza più grande degli eventi che lo circondano.

Orario spettacoli
16 - 19 - 22

OGGI al METROPOL
*INCANDESCENTE «PRIMA»*
PLAY ... AGAIN VANESSA
VANESSA DEL RIO • TANIA RAE • MELISSA in
I giochi erotici di Venere
USA 88 VIETATO MINORI 18




... Colosseo ...
12 aprile
... DE LUCIA
14-15-16-17 aprile
RICCARDO COCCIANTE
18-20-21 aprile
BEPPE GRILLO
11 maggio
DAVID ...
12-13-14 maggio
LUCA ...

... Teatro Colosseo ...
MICU e PULICI
... CALABRUIX
CARMINE MIELE e DRIGO

... XXXIII FESTIVAL DELL'OPERETTA
CIN CI LA'
Ultima recita. Da domani
IL PAESE ...

COMUNE DI RIVOLI
Assessorato alla Cultura
e
Gli Jazz Promotion
presentano
... BASSO
... AT ...
Inizio ore 21
INGRESSO L. 6000
TEATRO DON BOSCO
Via Sagunto 7 - CASCINE VICA

SALA VALENTINO
NUOVO PROGETTO ... 87-88
... questa ... 20,30
LA ... DI ROMA ...
STRINGIMI, O ... OVVERO VIZI SEGRETI ED EROTICI FURORI
... Benedetto Margiotta
con MICHAEL ...

NUOVO
IL GESTO E L'ANIMA '...
... a domani, ore 20,30
MAGUY MARIN
EDEN
Musiche di
M. Marin, Y. Bouche, F. Colomer
Cor. Maguy Marin
ULTIMI 2 ...

VEDERE ALTRA PUBBLICITA' CINEMATOGRAFICA NELLA PAGINA DELLA CRONACA

Prima intervista del tenore spagnolo dopo otto mesi di malattia

# Carreras: sono un guerriero

**Racconta la sua lotta contro la leucemia - «Ho imparato a pensare a me» - L'amore per il cinema, la carriera - Karajan gli ha proposto una «Tosca» nel '90 - È fissato un concerto per il 13 agosto**

Otto mesi fa al tenore José Carreras è stata diagnosticata la leucemia. Ha subito un difficile intervento per l'autotrapianto del midollo osseo ed ora sta affrontando una faticosa convalescenza. Dopo il lungo silenzio questa è la sua prima intervista. L'ha rilasciata a *El Pais*, ne riportiamo ampi stralci.

José Carreras: «L'affetto della gente mi ha dato la forza di combattere la malattia»

BARCELLONA — «*Ho passato 17 anni senza fare un giorno di vacanza, e mi dico non un po' di orgoglio e non un po' di vergogna. Mi ero dedicato soltanto alla carriera, in questi ultimi mesi, invece, ho imparato una cosa: a pensare di più a me. La determinazione nel superare le avversità e la serena fiducia nella vittoria finale sono le due caratteristiche fondamentali di José Carreras. Si sta riposando, lontano dalle sue belle case di Barcellona e di Cadaqués. Il tenore dice di fare una vita «da pensionato», ma quando afferma che «più guerriero che mai» non dimostra la sua proverbiale modestia. È uomo giovane che non ha rinunciato a combattere il suo destino.*

*Signor Carreras, questi mesi di inattività forzata l'hanno portata a riconsiderare tutta la sua vita, a pensare in modo diverso...*

«*La mia non è stata un'esperienza meravigliosa, non ne auguro una settimana sola, a nessuno. Ma sette cose differenti. Il contrasto con la mia vita attuale, praticamente da pensionato, è impressionante*».

*Non ha perso nessuna occasione, nella sua carriera?*

«*Di non ne ho avuto davvero tante, e posso dire di averle colte quasi tutte. Nessuno adesso mi va di lasciare sfuggire. E' sorprendente la quantità di offerte che mi arrivano, nonostante il periodo di convalescenza che potrebbe anche essere molto lungo: video, film, incisioni, concerti. I progetti non mi mancano*».

*Ne ha già di concreti? Magari, il 13 agosto, un concerto a Peralada?*

«*Mi piacerebbe il progetto di Peralada. Però, prima, devo poter fare qualcos'altro a Barcellona, qualcosa di più popolare, più aperto a tutti che mi sono stati vicini durante la mia malattia. Non ho ancora deciso niente, anche perché dipende dalle mie condizioni di salute, come il mio ritmo nelle prime dieci rappresentazioni di un'opera, sempre cinque di Carmen e cinque di Andrea Chénier, e quello che mi piacerebbe fare un film. La tensione è molto inferiore*».

*È vero che è in progetto un film su Andrea Chénier con Bernardo Bertolucci?*

«*No. Mi sarebbe piaciuto moltissimo, però ormai siamo troppo vicini al bicentenario della Rivoluzione francese, l'anno in cui si vuole lanciare la pellicola. Questi mesi in cui sono stato in parcheggio hanno fatto saltare il progetto. Ma ho altre idee: una per la Cbs, una per Carusso con una casa di produzione*».

*E che ne è dell'Otello con Karajan?*

«*Ricevuto una sua proposta per farlo quest'anno. Poi mi disse di realizzare Tosca con Luis Lima. Lima mi ha telefonato ed è stato gentilissimo con me. La verità, avrei pensato di preparare Otello, come che prima della malattia.*

*Certo, qualunque cosa mi proponga Karajan, non posso restare indifferente: però io non ho mai detto di sì, e non ho siglato nessun tipo di contratto. Il maestro avrebbe voluto realizzare Otello per festeggiare i suoi 80 anni. L'altro giorno ho parlato con lui, e mi ha detto che torneremo a far Tosca nel '90-'91. Per l'89 è previsto a Strasburgo l'Edipo re di Stravinski, tuttavia le registrazioni di video e disco. Poi replicheremo Edipo o Tosca, non si sa ancora*».

*Pensa di aver avuto fortuna nella sua carriera?*

«*Penso di sì. Prima di tutto per il solo fatto di essere un tenore, un ruolo che ha più vantaggi degli altri. Un tenore funziona mediamente bene, notato subito*».

*Perché?*

«*Perché pochi. Nella generazione che mi ha preceduto c'erano personaggi come Del Monaco, Di Stefano, Corelli, Björling, Tauber. Si dice che oggi non ci sono buone voci, anche molto preparate. I cantanti americani, per esempio, hanno una perfezione il repertorio e hanno una rapidissima capacità di apprendimento. Mancano però grandi personalità, grandi interpreti*».

*Però nella sua carriera non le sono mancate le difficoltà. Quando interpretò la sua prima alla New York City Opera, furono critiche molto negative.*

«*È vero capitò con Carlo e Salisburgo, poi La forza del destino a Andrea Chénier alla Scala, ci tengo a dire più critiche ho avuto da parte stampa, meglio così. Riconosco di aver commesso errori, però esternai comportato sempre molta più quanto qualcuno del settore può credere. D'altronde, non mi piace potuto interpretare Traviata, per tutta la vita a andar sempre così. Però non sì un artista, che lavora gente crede in lui, obbligato a dare il meglio di sé*».

**Agusti Fancelli**

Copyright «El Pais»
e per l'Italia «La Stampa»

## Gli hanno scritto in 100 mila

Carreras alla sua malattia, anche una sua è legata alle periodiche trasfusioni si sottopone all'ospedale a Il del suo tempo, il tenore lo passa facendo ginnastica, passeggiando e chiacchierando. «Durante la sua malattia ha ricevuto 100 mila lettere, una reazione da movimento popolare: lo avrebbe immaginato?

«*Assolutamente no. Come tutti gli artisti, nella mia carriera ho avuto amici e nemici, ma in realtà mi sono sentito sempre più desiderato che incompreso, questa manifestazione popolare è stata maggiore di quanto mi aspettassi. Da lì mi attinto la forza non necessaria per dimostrare a chi mi stava vicino che ero capace di lottare contro il male*».

Lei decise di salutare il pubblico a Barcellona al *Fedora*, la notte del 8 marzo scorso. Quella fu forte.

«*Sì, a mi piaciuto moltissimo il mia città, piace il cinema, permette rilassarti. Non c'è paragone fra lo stress ti procura dieci rappresentazioni un'opera, sempre cinque di Carmen e cinque di Andrea Chénier, e quello che il girare un film. La tensione è molto inferiore*».

E quello con Bernardo Bertolucci?

«*No. Mi sarebbe piaciuto moltissimo, però ormai siamo troppo vicini al bicentenario della Rivoluzione francese, l'anno in cui si vuole lanciare la pellicola. Questi mesi in cui sono stato in parcheggio hanno fatto saltare il progetto. Ma ho altre idee: una per la Cbs, una per Carusso con una casa di produzione*».

E che ne è dell'Otello con Karajan?

«*Ricevuto una sua proposta per farlo quest'anno. Poi mi disse di realizzare Tosca con Luis Lima. Lima mi ha telefonato ed è stato gentilissimo con me. La verità, avrei pensato di preparare Otello, che prima della malattia.*

*Certo, qualunque cosa mi proponga Karajan, non posso restare indifferente: però io non ho mai detto di sì, e non ho siglato nessun tipo di contratto. Il maestro avrebbe voluto realizzare Otello per festeggiare i suoi 80 anni. L'altro giorno ho parlato con lui, e mi ha detto che torneremo a far Tosca nel '90-'91. Per l'89 è previsto a Strasburgo l'Edipo re di Stravinski, tuttavia le registrazioni di video e disco. Poi replicheremo Edipo o Tosca, non si sa ancora*».

*Pensa di aver avuto fortuna nella sua carriera?*

«*Penso di sì. Prima di tutto per il solo fatto di essere un tenore, un ruolo che ha più vantaggi degli altri. Un tenore funziona mediamente bene, notato subito*».

*Perché?*

«*Perché pochi. Nella generazione che mi ha preceduto c'erano personaggi come Del Monaco, Di Stefano, Corelli, Björling, Tauber. Si dice che oggi non ci sono buone voci, anche molto preparate. I cantanti americani, per esempio, hanno una perfezione il repertorio e hanno una rapidissima capacità di apprendimento. Mancano però grandi personalità, grandi interpreti*».

Però nella sua carriera non le sono mancate le difficoltà. Quando interpretò la sua prima alla New York City Opera, furono critiche molto negative.

«*È vero capitò con Carlo e Salisburgo, poi La forza del destino a Andrea Chénier alla Scala, ci tengo a dire più critiche ho avuto da parte stampa, meglio così. Riconosco di aver commesso errori, però esternai comportato sempre molta più quanto qualcuno del settore può credere. D'altronde, non mi piace potuto interpretare Traviata, per tutta la vita a andar sempre così. Però non sì un artista, che lavora gente crede in lui, obbligato a dare il meglio di sé*».

**Agusti Fancelli**

Copyright «El Pais»
e per l'Italia «La Stampa»

Oggi si apre la rassegna dedicata a Finlandia, Svezia e Norvegia

# Il cinema del Nord Europa per una settimana a Verona

**Gran parte delle storie ispirate alle saghe mitologiche, ai miti politici e ambientali**

VERONA — La «terra delle fiabe», come la chiama il regista Ingmar Troell, manda ogni tanto qualche segnale suggestivo: al Nord Europa (Finlandia, Norvegia, Svezia) è dedicata la diciannovesima Settimana Cinematografica Internazionale di Verona, che si apre oggi, nuovamente in periodo rispetto alla tradizionale giugno, ma sempre fedele alla serietà sua formula di approfondimento monografico. Dice bene il catalogo: quanti Paesi della stessa Europa praticamente esclusi distribuzione nelle sale pubbliche, anche quelli a noi più vicini per legami culturali. Il Nord Europa, in questo panorama, è regione quasi proibita. Tolta la grande eccezione Bergman per la Svezia, il resto non arriva o arriva per riflessi parziali (si chiamava, ci pare, bergmanianamente «Luci d'inverno», una rassegna sul cinema scandinavo vista alcuni anni fa a Modena). Adesso la milanese veronese, fin dalla fondazione nel Sarzina, traccia un consuntivo degli anni più nei tre Paesi più congeniali (la ha già avuto Settimane), marcando tuttavia le differenze con Giornate dedicate alle singole nazioni, venerdì la Finlandia, domenica la Norvegia, la Svezia. La conclusione sarà con una tavola rotonda internazionale.

Oltre al tema mitologia nordica (l'inaugurale *Il corvo vola sull'epopea vichinga*) e, più direttamente, favole (*La regina delle nevi* e, appunto, *La terra delle fiabe*) sembrano aver particolare rilievo tra i film in programma i problemi politici ed ecologici (il pacifismo norvegese *Follia*, il reducismo dal '68 nell'altro norvegese *Addio solidarietà*, una fantaguerra civile e le conseguenze di un'altra Cernobil nei finlandesi *Domani* e *Il nano bianco*). Con particolare attesi il film di cui è interprete, accanto ad Erland Josephson, l'italiana Domiziana Giordano: *Dietro le persiane* dello svedese Stig Bjorkman, un thriller in Marocco.

Sono sei le donne registe nordico che hanno inviato film a Verona. In rappresentanza di un gruppo di autrici assai considerate anche le limitate occasioni produttive: c'è Te svedesi Gunnel Lindblom, che fu attrice Bergman, e Christina Olofson, con documentario direttrici d'orchestra, norvegesi Laila Mikkelsen, Vibeke Lokkeberg, ex modossatrice, Anja Breien, già apprezzata a Venezia, alla finlandese Paivi Hartzell, specialista film per ragazzi.

**s. r.**

Il Festival dal 12 al 17 a Torino, sei le opere italiane in concorso

# Lo spettacolo dello sport in vetrina a Nizza

— Nel Salone d'onore del Coni ieri è stata presentata la quarantatreesima Festival di Sportivo che si terrà a Torino dal 12 al 17 aprile. «Una iniziativa — ha sottolineato il presidente del Coni, Arrigo Gattai — che per il particolare valore storico e artistico si differenzia dalle altre, non meno importanti che si svolgono a Trento e a Palermo». «Se non ci fosse stata l'interruzione degli anni della guerra — ha ricordato il presidente dell'Agis, Franco Bruno — quest'anno il Cinema Sportivo festeggerebbe il suo mezzo secolo di vita cominciando nel Comunque il Festival torinese rimane, assieme a quello di e Salerno, tra i più longevi del panorama cinematografico italiano».

In quanto le opere in la commissione selezionatrice, presieduta da Gilberto Evangelisti, ne ha visionate 140 in ventiquattro Paesi, delle quali ventotto (di sei) saranno giudicate a Torino da una giuria internazionale (presieduta dal giornalista Pasquale Squitieri) tra i componenti Christian De Sica, Pierino e Savi Scarponi (una giovane attrice con una tavola rotonda internazionale).

Oltre al tema mitologia nordica (l'inaugurale *Il corvo vola sull'epopea vichinga*) e, più direttamente, favole (*La regina delle nevi* e, appunto, *La terra delle fiabe*) sembrano aver particolare rilievo tra i film in programma i problemi politici ed ecologici (il pacifismo norvegese *Follia*, il reducismo dal '68 nell'altro norvegese *Addio solidarietà*, una fantaguerra civile e le conseguenze di un'altra Cernobil nei finlandesi *Domani* e *Il nano bianco*). Con particolare attesi il film di cui è interprete, accanto ad Erland Josephson, l'italiana Domiziana Giordano: *Dietro le persiane* dello svedese Stig Bjorkman, un thriller in Marocco.

Sono sei le donne registe nordico che hanno inviato film a Verona. In rappresentanza di un gruppo di autrici assai considerate anche le limitate occasioni produttive: c'è Te svedesi Gunnel Lindblom, che fu attrice Bergman, e Christina Olofson, con documentario direttrici d'orchestra, norvegesi Laila Mikkelsen, Vibeke Lokkeberg, ex modossatrice, Anja Breien, già apprezzata a Venezia, alla finlandese Paivi Hartzell, specialista film per ragazzi.

**s. r.**

Oggi al tema dello sport e la vetrina più importante per l'Italia il Cinema Romano. «Il convegno — dice Evangelisti — avrà come tema "Sport e violenza" e lo spunto ce l'ha fornito un lungometraggio inglese, *I dalla Cecoslovacchia, Perché di Karel Smyczek, che racconta come la violenza si crea sul treno che trasporta un gruppo di tifosi dalla città sede dell'incontro in calcio dei loro beniamini. È un film che fa riflettere perché la violenza sportiva non è semplicemente prodotta dalla competitività, ma un fenomeno diffuso in tutto il mondo*».

Oltre ai documentari in concorso, che verranno presentati quotidianamente al Palatino e Vela, l'evento di maggior richiamo del festival sembra essere una serie di film di carattere sportivo più produzione internazionale, proposti in anteprima nella lotta per l'Italia al Cinema Romano. Il programma prevede per il 13 aprile, *Brise Glace* di Rouch (Francia) e Rulli e Tite Thomaroth, *e Leading Edge* di Michael Firth (Usa); il 14 aprile, *Henri* di François (Francia), *Perché* di Smyczek (Cecoslovacchia) e *Noces di* Weber (Usa); per il 15 aprile, *Il traguardo* di Ali Taledi (Iran); *Singolo* di Martinotti (è l'opera regista italiano vincitore 1986 di Trei, *Johnny* e Bud Smith (Usa), con Anthony Michael Hall, che negli Stati Uniti è uscito l'altra settimana in settecento sale, e *Playing Away* di Horace Ove (Usa); per il 16 aprile, di Rick King (Usa) e *Street of Gold* di Roth (Usa), con Klaus Brandauer che impersona un allenatore di pugilato che emigra negli Stati Uniti dove riesce a «creare» pugili eccezionali.

«*Queste anteprime sono luogo al Romano* — spiega il presidente Festival, Paolo — *perché, nonostante gli sforzi tecnici dello stesso, non siamo riusciti a creare al Palazzo a Vela le condizioni migliori per vedere film di carattere spettacolare*».

**e. b.**

### Morto il regista Pierre Prevert

PARIGI — Il regista e sceneggiatore francese Pierre Prevert, fratello minore di Jacques, è morto la notte nella sua abitazione di Saint-Cyr a 61 anni.

Nato nel 1906, Pierre Prevert, personaggio schivo e riservato, ha firmato come regista tra i film importanti: *L'affaire est dans le sac* nel '32, *Adieu Leonard* nel '43 e *Voyage Surprise* nel tutti e tre in collaborazione con il fratello. Prevert fu assistente di Renoir e attore in *L'age d'or* di Bunuel.

(Ansa)

# Diderot diventa favola scherzosa con Kundera

**Grandissimo successo al Carignano di «Jacques e il suo padrone», prodotto dal Teatro di Genova, nella trascrizione teatrale dello scrittore - La regia di Luca Barbareschi - Grande amalgama della compagnia, formidabili interpreti Marzia Ubaldi e Paolo Graziosi**

Marzia Ubaldi e Paolo Graziosi in scena: ovazioni al termine

TORINO — Che succede quando un grande romanziere contemporaneo come Kundera riscrive, quasi a suo un sacro monstre settecentesco amato come *Jacques e il suo padrone* di Diderot? che si un'appropriazione, una stravaganza di un'opera di fisionomie che non potrà mai più scomporre. perché, assistendo allo spettacolo prodotto dal Teatro di Genova e in scena al grandissimo di pubblico, lì ha come l'impressione di metamorfosi nella quale il senso di quel «*conte philosophique*», padre del romanzo moderno e addirittura dell'antiromanzo, si trasformi in modernissima sull'immaginazione, scetticismo unico antidoto alla legge «scritta laggiù», sull'erotismo, sinonimo di libertà e di leggerezza dell'essere, che per molti è ormai divenuta insostenibile.

Nella riscrittura teatrale di *Jacques e il suo padrone*, Kundera ha seguito il gusto gioioso dello scherzo, ha assunto il tema diderotiano e ne ha offerto una personalissima variante intrisa di un umorismo che ha molto sfoda nel farsesco e nel grottesco.

Nella scena tempo di Folli, costituita da pedane parallele, sfilate e chiuse da un muro di mattoni grigiastri, vediamo l'immaginosa vita di un padrone e di un servo, che, nell'apparente diversità, sono di fatto l'uno specchio dell'altro, l'uno complementare e necessario all'altro Chicciolette e Padrone e vivono in una scoperta Indossano di velluto e si trasferisce negli Stati Uniti a York per far rappresentare Off Broadway la prima commedia che aveva scritto Ed è della sua carriera: frequenta l'Actors' studio, si fa nel mondo dello spettacolo, davanti e dietro il palcoscenico, scrive sceneggiature le gli compiono mai trasformarle A ventiquattro anni dice basta: è stanco lavorare interessa e progetti che non porta, vuole cominciare due formidabili interpreti in Marzia Ubaldi e Paolo Graziosi, totalmente impagabile sua inettitudine, nella sua figurina di imbelle in frac e in tacchi a spillo.

Ma tutta del Teatro di Genova è essere un meraviglioso amalgama. A da Ugo Morosi (il Padrone e Venturiello, che dà a Jacques venature napoletane, Sebastiano Tringali è il nero Cavaliere di Saint-Ouen, Carmen Giardina è Agathe, Federica Granata è Justine, le Andrea Centazzo che armonizzano suoni e rumori naturali.

E loro e a tutti gli il pubblico Carignano ha tributato fine una ovazione, rellerando le chiamate come di solito accade con i grandi spettacoli.

Guerrieri

COLPO GROSSO
GROSSISSIMO della
THE BEST

HOLLYWOOD
Cso Regina Margherita 186 - Tel. 531.5400

SPEZIA
Via Nizza 170 - Tel. 696.3617

REGINA
Cso Regina Margherita 123 - Tel. 530.005

PRINCIPE
Via Principi d'Acaja 45 - Tel. 749.4851

KARIN SCHUBER
*COME L'AVETE VISTA MAI*

MOGLIE VOGLIOSA

PROSSIMAMENTE

MOANA, LA SCANDALOSA RAGAZZOLA
*con MOANA POZZI*

UNA RAGAZZA MOLTO VIZIOSA
*con LILLI CARATI*

Per precisi accordi con la Produzione le proiezioni sono riservate ai locali aderenti al circuito The Best Hard-core: non perdete la rara occasione di vedere questi film in questi cinema, ci sarà il più grosso ad Alessandria, Nizza, Montanaro dove i film saranno proiettati verranno proiettati in esclusiva per il Piemonte e la Valle d'Aosta.

Hollywood: spett. continuati dalle ore 10, ultimo spettacolo ore 24. - Regina spett. continuati dalle ore 10.

IN ESCLUSIVA PER PIEMONTE e VALLE D'AOSTA al RINNOVATO
MILANO SEX KING
Via Milano 8
Tel. 530.285
L'AMORE E LA BESTIA
MARINA LOCCHI • GABRIEL PONTELLO

ARCO: ULTIMISSIMA OCCASIONE PER
MONIKA, LA BELLA DI GROSSO

Il figlio del grande interprete di «Quinto potere» a Roma per presentare il primo film: «Love dream»

# Charles Finch mio padre non la ricordo, mi basta mia madre

ROMA — Charles Finch inglese, il primo film *Love dream* di nazionalità italiana, però è stato concepito, e punto negli Stati Uniti vivono i due protagonisti Christopher Lambert e Lane. Curiosa combinazione. Ma il curioso, straordinario, fantastico, nella vicenda Charles Finch per lo tutto curioso, straordinario, fantastico attraverso le sue parole sospese perennemente a metà tra lo scherzo infantile e il romanticismo sfrenato. Il gioco di invenzione e di passione sincera.

A cominciare carta identità di Charles Finch: venticinque cittadino britannico, figlio di Peter Finch, uno degli attori più straordinari del Regno inglese, Oscar alla memoria per *Quinto potere* dove aveva il ruolo un predicatore, morto d'infarto a soli anni. Un padre mitico di Finch Jr ignora tutto: «*Lo quando un qualunque spettatore appassionato di*», un padre che non ha mai più incontrato in vita sua dopo il divorzio genitori quando aveva anni: «*Mi ha completamente come non fatto sentire suo figlio. Ho deciso di fare questo spettacolo, di farmi conoscere in Italia, di diventare famoso, di farmi notare da lui, di farmi telefonare*», un padre da vivo e mai rimpianto da morto: «*Sono così quello che lascio fare agli americani: e ma che sono europeo il battute mia madre*».

Sceneggiatore scrittore per sulle orme della madre, a

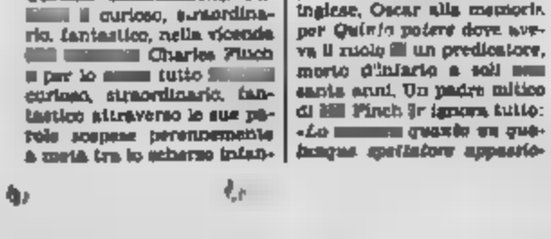

Charles Finch: mio padre non la ricordo, mi basta mia madre

# Gli hanno scritto in 100 mila

Carreras alla sua malattia, anche una sua è legata alle periodiche trasfusioni si sottopone all'ospedale a Il del suo tempo, il tenore lo passa facendo ginnastica, passeggiando e chiacchierando. «Durante la sua malattia ha ricevuto 100 mila lettere, una reazione da movimento popolare: lo avrebbe immaginato?

«*Assolutamente no. Come tutti gli artisti, nella mia carriera ho avuto amici e nemici, ma in realtà mi sono sentito sempre più desiderato che incompreso, questa manifestazione popolare è stata maggiore di quanto mi aspettassi. Da lì mi attinto la forza non necessaria per dimostrare a chi mi stava vicino che ero capace di lottare contro il male*».

Lei decise di salutare il pubblico a Barcellona al *Fedora*, la notte del 8 marzo scorso. Quella fu forte.

«*Verosimilmente non lo dirà lo. Ero andato a vedere il secondo atto dell'opera. Volevo ringraziare Placido Domingo che aveva interrotto un viaggio per venirmi a salutare: è un particolare che non dimenticherò Desideravo salutare Renato Bruson e Vicente Sardinero. Pensai che una buona occasione per il Liceo (il teatro di Barcellona) e respirare la polvere del palcoscenico. Scesi nei camerini, e a quel punto fu inevitabile risalire sul palco. Nei miei 17 anni di carriera non credo aver vissuto un momento più emozionante*».

è religioso?

«*Sì, anche se praticante. questo periodo ho riflettuto molto problemi religiosi e la malattia ha fatto che rafforzare la fede che già avevo. In tutti questi circostanze mi hanno impegnato a pensare molto seriamente di prima ai problemi esistenziali*».

Il figlio del grande interprete di «Quinto potere» a Roma per presentare il primo film: «Love dream»

# Charles Finch mio padre non la ricordo, mi basta mia madre

ROMA — Charles Finch è inglese, il primo film *Love dream* è di nazionalità italiana, però è stato concepito, e punto negli Stati Uniti vivono i due protagonisti Christopher Lambert e Lane. Curiosa combinazione. Ma il curioso, straordinario, fantastico, nella vicenda Charles Finch per lo tutto curioso, straordinario, fantastico attraverso le sue parole sospese perennemente a metà tra lo scherzo infantile e il romanticismo sfrenato. Il gioco di invenzione e di passione sincera.

A cominciare carta identità di Charles Finch: venticinque cittadino britannico, figlio di Peter Finch, uno degli attori più straordinari del Regno inglese, Oscar alla memoria per *Quinto potere* dove aveva il ruolo un predicatore, morto d'infarto a soli anni. Un padre mitico di Finch Jr ignora tutto: «*Lo quando un qualunque spettatore appassionato di*», un padre che non ha mai più incontrato in vita sua dopo il divorzio genitori quando aveva anni: «*Mi ha completamente come non fatto sentire suo figlio. Ho deciso di fare questo spettacolo, di farmi conoscere in Italia, di diventare famoso, di farmi notare da lui, di farmi telefonare famiglia*», un padre da vivo e mai rimpianto da morto: «*Sono così quello che lascio fare agli americani: e ma che sono europeo il battute mia madre*».

Sceneggiatore scrittore per sulle orme della madre, a si trasferisce negli Stati Uniti a York per far rappresentare Off Broadway la prima commedia che aveva scritto Ed è della sua carriera: frequenta l'Actors' studio, si fa nel mondo dello spettacolo, davanti e dietro il palcoscenico, scrive sceneggiature le gli compiono mai trasformarle A ventiquattro anni dice basta: è stanco lavorare interessa e progetti che non porta, vuole cominciare due formidabili interpreti in Marzia Ubaldi e Paolo Graziosi, totalmente impagabile sua inettitudine, nella sua figurina di imbelle in frac e in tacchi a spillo.

Ma tutta del Teatro di Genova è essere un meraviglioso amalgama. A da Ugo Morosi (il Padrone e Venturiello, che dà a Jacques venature napoletane, Sebastiano Tringali è il nero Cavaliere di Saint-Ouen, Carmen Giardina è Agathe, Federica Granata è Justine, le Andrea Centazzo che armonizzano suoni e rumori naturali.

E loro e a tutti gli il pubblico Carignano ha tributato fine una ovazione, rellerando le chiamate come di solito accade con i grandi spettacoli.

Guerrieri

Lorieri anticipa Buso

### Nelle semifinali di Coppa Italia (andata): pari a San Siro, derby ai granata

# Al Torino un round pesante

**La Juventus, brillante ma sprecona nel primo tempo, rischia l'eliminazione dopo il 2-0 propiziato da Gritti e Rossi nella ripresa**

[redacted] — [redacted] dei tre derby della primavera '88 (il secondo della stagione, dopo il 2-2 del 3 gennaio in campionato) e [redacted] alle spalle: 50 minuti di Juve, a tratti an[redacted] bella, un Torino che soffre e poi sull'onda [redacted] primo gol di Gritti (56') raddoppia con Ezio [redacted] (78') e [redacted] dominando guidato [redacted] uno strepitoso Comi. Partita combattuta, nervosa, giocata [redacted] un terreno che i teloni hanno salvato solo in parte dalla pioggia del giorno e dalla pioggerella della sera. Gradinate affollate, [redacted] mila spettatori per [redacted] incasso che supera i [redacted] milioni. Tifosi da vecchi derby, entusiasti [redacted] che parevano sopiti, urla e fuochi colorati.

Il Torino ha recuperato Cravero (convalescente, e si è visto). La Juventus è riuscita a mandare in [redacted] la coppia d'attacco Buso-Rush: senza i ripetuti acciacchi toccati alla giovane speranza. Il [redacted] sarebbe in campo da tempo. [redacted] ha osato lasciando fuori Bonini (che ci stava, [redacted] Napoli) per [redacted] il campo [redacted] mossa che [redacted] sicuramente maggiore spinta alla sua squadra, che per un'ora ha trovato anche un ottimo Laudrup.

[redacted] Buso [redacted] andato [redacted] Corradini, [redacted] a Rush Benedetti. [redacted] Torino non ha [redacted] alle negative rele[redacted] sul gallese: un avversario di fama va rispettato, e ieri sera lui si è meritato le attenzioni. [redacted] Laudrup, Ferri [redacted] ha trovato le misure. A centrocampo De Agostini contro Comi, ed ancora una volta il regista granata ha fatto valere il suo senso [redacted] mettendo nel [redacted] il rivale. Ezio [redacted] andava [redacted] Mauro [redacted] difficoltà in avvio, poi [redacted] prevalenza del granata). Crippa (un primo tempo in [redacted] ripresa al[redacted] grande) trovava Napoli sulla fascia destra e Cabrini attendeva il combattivo Berggreen [redacted] quella sinistra. Nella [redacted] bianconera, davanti al [redacted] Tricella, Bruno lottare contro Bresciani e Brio contro Gritti: hanno [redacted] di imporre la maggiore prestanza fisica, ma alla [redacted] hanno mostrato la corda contro avversari più tecnici, soprattutto [redacted] domi.

Una punizione calciata a [redacted] da [redacted] all'8' apriva [redacted] ostilità, ma il primo [redacted] pericolo [redacted] correvano al 10' quando De Agostini lanciava Rush, il quale realizzava all'intervento in scivolata [redacted] Benedetti e toccava indietro per Mauro che faceva partire un bomba fuori [redacted] [redacted] destra di Lorieri. Ancora i bianconeri sotto, in mischia al 13': Buso [redacted] stretto fra due avversari e finiva a [redacted] l'intervento di Casarin. Trascorrevano 7' e ancora un rischio per Lorieri: centrava Buso [redacted] sinistra, Laudrup [redacted] indietro per Rush [redacted] cui rasoiata bassa finiva fuori di un metro.

Entrava in [redacted] Lorieri, splendido, [redacted] parata in mezz'ora. [redacted] volava [redacted] uscita bassa (una [redacted] pro[redacted] per anticipare Buso; sul proseguimento dell'azione tuffandosi sulla sua destra arrivava [redacted] la [redacted] [redacted] Gli mancavano togliendo dalla porta una bordata secca di De Agostini.

La Juve iniziava il secondo tempo ancora in attacco, all'1' Buso e Rush trovavano lo [redacted] stretto che il gallese concludeva [redacted] girata fuori misura. Ma i [redacted] cominciavano a spingere, e [redacted] loro reazione [redacted] ordinata, [redacted] l'avversario [redacted] di fiato. E al 56' sfondavano: Crippa partiva dalla sinistra palla al piede e concludeva i 40 metri di corsa con un'apertura dal lato opposto dove Gritti [redacted] agile dell'area controllava la sfera e calciava con violenza di sinistro a fil di montante sulla sinistra di Tacconi.

La reazione della Juve era orgogliosa, costringeva il Torino a chiudersi. Ma era Comi a capovolgere la situazione, al 68' avviava la manovra che proseguiva sulla sinistra. Sul centro, Gritti [redacted] volo toccava all'indietro per [redacted] il quale, pure [redacted] volo, infilava il pallone nel sette [redacted] del portiere.

Entravano [redacted] e Vignola [redacted] posto di Mauro e Laudrup, un segno di resa. Il Torino continuava a premere [redacted] padrone [redacted] campo di fronte ad un avversario schiantato nel morale prima che nel gioco. A [redacted] minuti dalla fine Comi toppicante ottenevano un applauso d'uscita [redacted] il posto [redacted] giovane Fuser. L'ultimo [redacted] arrivava da una punizione di Vignola contro [redacted] barriera, al Toro [redacted] il 2-0, un risultato che pesera sul match [redacted] di ritorno bianconero.

**Bruno Perucca**

Il gol di Gritti

## Urla d'amore e nubi di fumo

*TORINO — Alle 20,07 lo stadio comunale di Torino ha capito il miracolo, nella curva chiamata Filadelfia. Alle spalle dei tifosi della Juventus, il assembleati e quasi, quanto a combattività sonora, assembrati, il grande tabellone luminoso resuscitato — 30 milioni per la riparazione, [redacted] Dondona dopo preventivi di 300, un vecchio elettricista robaudo con sapienza e pinze — ha emesso, con forte lucore di lampadine, lo [redacted] del pareggio dell'Atalanta a Mallusa: e [redacted] il gente il sotto, come ricordata da quella luce vicina e lontana, ha cominciato a gridare il nome della squadra bergamasca, e per un attimino, anzi un attimino, si è avvertita l'esistenza di quel famoso sport senza frontiere di cui si favoleggiava un tempo, prima dell'Eto dei Coltelli e [redacted] Petardi.*

*Qualche amico [redacted] Juventus si è preoccupato per il fatto che il club bianconero possa ora acquistare in blocco tutta la squadra nerazzurra, anziché il consueto quantitativo di calciatori atalantini di ogni anno, [redacted] poi è consentito la partita torinese, e via col derby, a stadio con carte di noi folla qua e là, però con le curve piene e calde. Una, la Filadelfia, aveva addirittura sprizzato in campo, un'ora prima del via, cinque giovani probabilmente vogliosi di prato, arnaldi, però bloccatissimi dalla polizia.*

*Pioggia, fumogeni, fuoi rossi, [redacted] nube colonnata, da sfatatoio dell'inferno, dalla Maratona ad affumicare la Filadelfia, [redacted] cori osceni, urla [redacted], urla d'amore, insomma [redacted] bello grezzo. E fino dalla solotiurina pioggia [redacted] della partita, regia [redacted] Cucit E [redacted] «de nostri».*

*Si [redacted] che quattro marcature in una stagione non siano sopportabili dai pur grandi atleti, perché quattro derby dovrebbero essere sopportabili dai semplici tifosi? Le prove — siamo in cronaca diretta — ce le mette tutte, ma ha fasi di stagnazione automatica, come se pensasse [redacted] non potesse non pensarci) al 29 aprile e al 1° maggio, la maratona di [redacted] appena prima di quella di New York che precede di poco quella di Los Angeles, California.*

*E' un filo camminato più che corso. Le stesse rabbie non sono mai frequentate sino in fondo. L'uomo più in partita, del quarantamila, sembra Casarin.*

*[redacted]alità con particolari di commento: brasiliano Mauro, brupp Rush, Juve attivissima, Toro un po' «forato», Toro vitalista, però di Ezio Rossi in palla poi più palla poi. E la domanda che se nasce in un derby è cosa grave, è già una risposta, dice che non si è riusciti a serrare il [redacted] all'interno del cotino: cosa fa, dunque, l'Atalanta?*

*Brusioni contro Bruno al 31', ed ulteriori addosso [illegible] nasce dopo uno scontro. [redacted] derby? [redacted] ancora, Rush «pacioneggia» [redacted] [redacted] gol facile. Il derby [redacted] quando il Torino, presentissimo, affannatissimo, segna [redacted] Gritti, cioè quando accade la cosa strana che fa sentire, risparo ancora una volta che la palla non è rotonda, è bislunga, romboidale, anguillesca, e se piove pure sapunata.*

*Al 30' uno scontro Buso-Ferri al limite dell'area [redacted] fa sprigiona rumore di cosa, fumetto di dolore, [redacted] gente [redacted] non ha voglia, tutti nicolinanti, [redacted] l'[redacted] bicchierino a far bollire il sangue, [redacted] Rossi [redacted] il tiro [redacted] E [redacted] è [redacted] stappa champagne della favolosa annata 1988 per quelli del [redacted].*

*La gente juventina ad un [redacted] punto scopre Marchesi colpevole del gran tiro di Rossi e comincia ad insultarlo. Se ci vuole, anche questo è derby. In campo però ci [redacted] giocatori [redacted] che hanno la [redacted] più pelata dell'abito di [redacted] E dire che la pioggia è ripresa, e sotto l'erba c'è del sano, santo fango da frequentare.*

**Paolo Ormezzano**

### Torino 2-0 [redacted]

| | | | |
|---|---|---|---|
| Lorieri | 7 | Tacconi | 6 |
| Corradini | 6,5 | Bruno | 6 |
| Ferri | 6 | Cabrini | 6 |
| Rossi | 7 | Napoli | 6,5 |
| Benedetti | 6 | Brio | 6,5 |
| Cravero | 6 | Tricella | 6 |
| Berggreen | 6,5 | Mauro | 6 |
| Crippa | 6,5 | (74' Vignola) | sv |
| Bresciani | 6,5 | Buso | 6,5 |
| (89' Lucchi) | sv | Rush | 7 |
| Comi | 7,5 | De Agostini | 6,5 |
| (73' Fuser) | sv | Laudrup | 7 |
| Gritti | 6,5 | (79' Vignola) | sv |
| All. Radice | 7 | All. Marchesi | 6 |

Arbitro: Casarin 6
Reti: 56' Gritti, 68' Rossi
Ammoniti: 9' Mauro, 71' Buso
Spettatori: 39.283 paganti per un incasso di [redacted] milioni di lire

**[redacted]**
Comi
Anche nei momenti più difficili il suo lavoro ha consentito al Torino di ripartire

**Il peggiore**
De Agostini
Non ha ripetuto le fisa del centrocampo soffrendo molto nella posizione centrale

### ■ Rivincite utili per il ritorno

Gli incontri di ritorno delle semifinali di Coppa Italia si disputeranno il 20 aprile. Al Torino, dopo il 2-0 casalingo, basterà pareggiare oppure perdere per 1-0, 2-1, 3-1, 4-2. Andrà al supplementari con lo 0-3, sarà eliminato da uno 0-3, 1-4. La Sampdoria, dopo lo 0-0 di S. Siro, eliminerà l'Inter vincendo con qualunque risultato. Sarà a sua volta eliminata da una sconfitta e da un pareggio con gol.

## Radice: «Mai sentirsi sicuri»

**Il tecnico granata, dopo [redacted] elogiato la squadra, mette in guardia dai facili entusiasmi - Gritti: «Il gol [redacted] Rossi è stato un capolavoro»**

TORINO — L'aria del mercoledì fa [redacted] al Toro, fa quasi resuscitare i malati (Cravero ha giocato [redacted] gambe davvero molli), regala un risultato rotondo. Negli spogliatoi l'esultanza generale viene ben riassunta dall'amministratore delegato De Finis [redacted] quattro parole: *«Sono felice, tremendamente felice»* e se ne va.

Quindi [redacted] a Radice, praticamente afono, spiegare la partita: *«Il risultato è molto buono [redacted] anche la prestazione. Nella prima parte [redacted] gara è stato meglio la Juventus, noi siamo venuti fuori [redacted] distanza. Abbiamo [redacted] preso in [redacted] il centrocampo. Comi, Berggreen e Crippa hanno dominato il settore e poi c'è stata la capacità, importantissima, [redacted] saper sfruttare le occasioni»*.

Radice manifesta [redacted] sua soddisfazione [redacted] elogi anche ai singoli: a Cravero che ha giocato nonostante le condizioni precarie, a Rossi [redacted] *«la capacità che ha [redacted] adattarsi a qualsiasi esigenza, anche come centrocampista»*, a [redacted] che ha saputo tenere il campo con più che sufficiente autorità. *«Adesso bisogna pensare al ritorno, [redacted] bisogna assolutamente cominciare nel sentirsi sicuri»*.

La parola, quindi, a Cravero che ci tiene subito a fare una precisazione: *«Ho giocato [redacted] i miei compagni, per l'allenatore, per i tifosi. Ma, crederemi, è stata davvero dura: prima della partita non ho neppure fatto il riscaldamento. Posso ringraziare i medici [redacted] riuscito ad andare in [redacted]. La partita? [redacted] è stata più forte nel primo tempo, ma noi abbiamo saputo capovolgere la situazione e realizzare [redacted] gol capolavoro»*.

La [redacted] ricorrente è [redacted] il doppio [redacted] taggio è sufficiente a garantire [redacted] *«Nulla [redacted] mai sicurezza — risponde Cravero —. Ce lo siamo detti anche noi negli spogliatoi. [redacted] giusto gridare, essere felici, perché pochi minuti dopo la partita sarebbe quasi mostruoso se così non fosse. Ma [redacted], tornando a casa, dobbiamo ritrovare l'equilibrio, non [redacted] nulla per scontato»*.

[redacted] parole del capitano vengono ripetute un po' da tutti. *«E' una vittoria importante — ribadisce Gritti — soprattutto perché [redacted] abbiamo subito gol. Il mio assist per [redacted] mi [redacted] limitato ad appoggiare la palla, è stato [redacted] a compiere una prodezza»*.

Rossi, chiamato in causa, invece, ci tiene a sottolineare l'ottima [redacted] partita [redacted] Bresciani e poi proseguita da Gritti: *«Io ho calciato come meglio ho potuto, ma, [redacted] sinceramente, potevo benissimo finire in [redacted] com'è finita nel sette, la palla»*.

Insomma, la [redacted] è generale. Cosi se [redacted] zoppicando poiché, alla contrattura [redacted] coscia sinistra che [redacted] è infastidi[redacted] [redacted] è aggiunta una leggera distorsione [redacted] caviglia.

**Giorgio Barberis**

## Marchesi: «Casarin ci ha negato due rigori»

**Accuse all'arbitro [redacted] spogliatoio bi[redacted] - Il tecnico: «Una sconfitta che lascia l'amaro in bocca» - Laudrup: «Se non segni, giocar bene non [redacted]**

### ■ Michel Platini applaude Rossi

TORINO — Michel Platini, ricciolo, [redacted] come spettatore. Dice: *«Certo cambiano i tempi, [redacted] volta [redacted] la Juve e giocare tutta e tie-tac e il Torino ad agire [redacted] massa. Oggi è il contrario. Mancano soprattutto i registi»*. Il discorso continua sulla Juve. [redacted] ieri e di oggi. *«Le difese [redacted] sono, eccome. Allora, parlo di quando sono arrivato [redacted] bianconero, la squadra vestiva [redacted] maglia della Nazionale. Oggi gli azzurri [redacted] pochi. Rush? Ancora non [redacted] ambientato, e poi gli manca un certo tipo di rifornimenti. Laudrup? Gioca troppo arretrato»*.

Arrivano i [redacted] Gritti e di Rossi, bellissimo. Platini, sportivamente, applaude. *«Bravo»*.

**g. bar.**

TORINO — *«E' un'annata cost»*, ha sospirato Giampiero Boniperti al telefono dopo aver appreso, via radio, la beffarda sconfitta nel derby. Non ha voluto aggiungere altro. Era sicuramente amareggiato sia per il risultato, troppo [redacted] per una Juventus [redacted] per un'ora, che per [redacted] episodi. Prima di [redacted] lo stadio, dopo l'intervallo, aveva accennato [redacted] un rigore in favore dei bianconeri. Delle sviste [redacted] Casarin [redacted] parlato Rino [redacted] negli spogliatoi, dopo averci meditato [redacted] per una buona mezz'ora.

*«C'erano due rigori, su Rush e Brio nel primo tempo e il [redacted] poi [redacted] era chiesto da un precedente fal[redacted] [redacted] [redacted] di Bresciani: abbiamo pagato tutto questo, insieme alla difficoltà [redacted] far gol»*, ha esordito [redacted] scuro in volto. *«Una sconfitta che lascia l'amaro in [redacted] in poiché [redacted] c'è [redacted] una squadra che ha cercato di vincere, questo [redacted] la Juventus, [redacted]»*, ha aggiunto.

— La reazione dopo il pri[redacted] di Gritti [redacted] però modesta...

*«Avremmo spesso molto ed anche meritatamente [redacted] abbiamo ricevuto, ma [redacted] stato il raddoppio [redacted] Rossi a [redacted] promettere il risultato»*.

— E' la [redacted] sconfitta [redacted] stagione: [redacted] si prova un po' di vergogna?

*«No, perché l'impegno c'è sempre [redacted] Certo, [redacted] è perso [redacted] volte solo per sfortuna, ma per limiti, per il gol difficile e per altre cause [redacted] emergono in casa ma [redacted] particolare in trasferta. Io con le spalle al muro? Lo sono [redacted] da tempo. Come tutti quelli [redacted] [redacted] [redacted] mie colpe. Come occasioni [redacted] strutte dovremmo trovarci ai vertici della classifica»*.

Ian Rush, pur disputando [redacted] buona [redacted] [redacted] ha sfruttato una favorevole occasione nella ripresa sullo [redacted] *«Siamo molto sfortunati — ha [redacted] [redacted] —. Benedetti aveva commesso fallo [redacted] rigore su di me. Ma a che serve recriminare? Abbiamo giocato bene e si è perso. Buso tra due anni sarà un grande attaccante [redacted] adesso, è difficile [redacted] tutti far gol in questa Juventus che ha bisogno di qualche ritocco. Il Torino, che solo dopo il primo gol è apparso fortunato, ha [redacted] bellissimo e incredibile. Nel ritorno possiamo ribaltare il risultato»*.

Tacconi, [redacted] gol, ha allargato le [redacted] *«Loro hanno pescato due jolly, noi [redacted] siamo [redacted] fuori [redacted] Coppa Italia anche se c'è qualcosa che non va e non sta a me dirlo»*, ha tagliato corto il portiere. [redacted] [redacted] negato l'1-0 a De Agostini. Anche il friulano si è unito [redacted] di proteste [redacted] Casarin: *«I rigori si danno: ce n'erano due a nostro favore»*. Laudrup ha lapidariamente puntualizzato: *«Se non segni, giocar bene [redacted]»*.

**Bruno Bernardi**

## Urla d'amore e nubi di fumo

*TORINO — Alle 20,07 lo stadio comunale di Torino ha capito il miracolo, nella curva chiamata Filadelfia. Alle spalle dei tifosi della Juventus, il assembleati e quasi, quanto a combattività sonora, assembrati, il grande tabellone luminoso resuscitato — 30 milioni per la riparazione, [redacted] Dondona dopo preventivi di 300, un vecchio elettricista robaudo con sapienza e pinze — ha emesso, con forte lucore di lampadine, lo [redacted] del pareggio dell'Atalanta a Mallusa: e [redacted] il gente il sotto, come ricordata da quella luce vicina e lontana, ha cominciato a gridare il nome della squadra bergamasca, e per un attimino, anzi un attimino, si è avvertita l'esistenza di quel famoso sport senza frontiere di cui si favoleggiava un tempo, prima dell'Eto dei Coltelli e [redacted] Petardi.*

*Qualche amico [redacted] Juventus si è preoccupato per il fatto che il club bianconero possa ora acquistare in blocco tutta la squadra nerazzurra, anziché il consueto quantitativo di calciatori atalantini di ogni anno, [redacted] poi è consentito la partita torinese, e via col derby, a stadio con carte di noi folla qua e là, però con le curve piene e calde. Una, la Filadelfia, aveva addirittura sprizzato in campo, un'ora prima del via, cinque giovani probabilmente vogliosi di prato, arnaldi, però bloccatissimi dalla polizia.*

*Pioggia, fumogeni, fuoi rossi, [redacted] nube colonnata, da sfatatoio dell'inferno, dalla Maratona ad affumicare la Filadelfia, [redacted] cori osceni, urla [redacted], urla d'amore, insomma [redacted] bello grezzo. E fino dalla solotiurina pioggia [redacted] della partita, regia [redacted] Cucit E [redacted] «de nostri».*

*Si [redacted] che quattro marcature in una stagione non siano sopportabili dai pur grandi atleti, perché quattro derby dovrebbero essere sopportabili dai semplici tifosi? Le prove — siamo in cronaca diretta — ce le mette tutte, ma ha fasi di stagnazione automatica, come se pensasse [redacted] non potesse non pensarci) al 29 aprile e al 1° maggio, la maratona di [redacted] appena prima di quella di New York che precede di poco quella di Los Angeles, California.*

*E' un filo camminato più che corso. Le stesse rabbie non sono mai frequentate sino in fondo. L'uomo più in partita, del quarantamila, sembra Casarin.*

*[redacted]alità con particolari di commento: brasiliano Mauro, brupp Rush, Juve attivissima, Toro un po' «forato», Toro vitalista, però di Ezio Rossi in palla poi più palla poi. E la domanda che se nasce in un derby è cosa grave, è già una risposta, dice che non si è riusciti a serrare il [redacted] all'interno del cotino: cosa fa, dunque, l'Atalanta?*

*Brusioni contro Bruno al 31', ed ulteriori addosso [illegible] nasce dopo uno scontro. [redacted] derby? [redacted] ancora, Rush «pacioneggia» [redacted] [redacted] gol facile. Il derby [redacted] quando il Torino, presentissimo, affannatissimo, segna [redacted] Gritti, cioè quando accade la cosa strana che fa sentire, risparo ancora una volta che la palla non è rotonda, è bislunga, romboidale, anguillesca, e se piove pure sapunata.*

*Al 30' uno scontro Buso-Ferri al limite dell'area [redacted] fa sprigiona rumore di cosa, fumetto di dolore, [redacted] gente [redacted] non ha voglia, tutti nicolinanti, [redacted] l'[redacted] bicchierino a far bollire il sangue, [redacted] Rossi [redacted] il tiro [redacted] E [redacted] è [redacted] stappa champagne della favolosa annata 1988 per quelli del [redacted].*

*La gente juventina ad un [redacted] punto scopre Marchesi colpevole del gran tiro di Rossi e comincia ad insultarlo. Se ci vuole, anche questo è derby. In campo però ci [redacted] giocatori [redacted] che hanno la [redacted] più pelata dell'abito di [redacted] E dire che la pioggia è ripresa, e sotto l'erba c'è del sano, santo fango da frequentare.*

**Paolo Ormezzano**

### A Milano una partita equilibrata con pericolosi attacchi [redacted] giocatori liguri nel finale

# Zenga salva l'Inter dal risveglio Samp

**La squadra di Trapattoni vicina al gol con [redacted] traversa di Bergomi e [redacted] conclusione di Mandorlini respinta sulla linea dal compagno Ciocci - Spettacolari interventi del portiere nerazzurro su Briegel e Mancini - Altobelli tartassato da Lo [redacted]**

MILANO — Nulla di fatto tra Inter e Sampdoria dopo 90', combattuti a viso aperto con [redacted] lavoro da parte di Zenga più che di Bistazioni: la conclusione più pericolosa, però, porta [redacted] firma di Bergomi visto che il pallone è finito sulla traversa. [redacted] tanti arrivi in campo, [redacted] sette, forse ci si poteva aspettare più emozioni ma qualcuno, specie Altobelli, non era in vena per cui [redacted] buone intenzioni sono andate [redacted] a [redacted] benedire.

Bergomi, Zenga e Salsano [redacted] sembrati i migliori in una gara condotta [redacted] grande spreco di forze su entrambi i fronti. Zenga [redacted] stato grande [redacted] più di un'occa[redacted] è in [redacted] forma splendida; [redacted] Mandorlini come libero, impeccabile Ferri; discontinuo Bolfo anche perché [redacted] da parte sua [redacted] il tocco in [redacted] che ci si aspetta. Bravi sia Minaudo che Ciocci, due giovani che meriterebbero la conferma: hanno qualità e spirito giusti. Altobelli ha raccolto anche fischi: domenica rischia la panchina a Napoli. [redacted] gioco [redacted] Salsano sull'altro fronte con Mancini ad [redacted] alcuni saggi della [redacted] classe; [redacted] impegnato Vialli, spesso assente dal gioco. L'unico spunto valido [redacted] stato annullato fallosamente da [redacted] all'85' con un fallaccio che [redacted] l'ammonizione al difensore [redacted] e Salsano [redacted] Mancini [redacted] [redacted] da parte [redacted] Pari. [redacted] gli stranieri si sono fatti vedere [redacted] sembrano proprio [redacted] cassa integrazione. [redacted] ha [redacted] più fischi [redacted] stato Lo Bello.

Piove, [redacted] un'umidità [redacted] ventosa, ma gli [redacted] nerazzurri non [redacted] arrendono, così come [redacted] puntuali un migliaio di blucerchiati. Marcaiure [redacted] con Ferri e Bergomi che si [redacted] [redacted] Vialli e Mancini [redacted] [redacted]. I due pesi leggeri, [redacted] e [redacted] si affrontano a centrocampo; Vierchowod controlla Altobelli mentre Ciocci è affidato a Pari. Il terreno scivoloso rende più difficile il compito [redacted] difensori e certi interventi si trasformano in falli. [redacted] quello, doppio, [redacted] Baresi su Vialli dopo appena 7' ribadito da Ferri che spinge l'attaccante contro la recinzione di ferro, provocando [redacted] protesto dell'interessato. Alcuni buoni spunti di Ciocci strappano applausi [redacted] tiosi ma è soprattutto Mancini (14') [redacted] offrire le cose migliori, soprattutto quando si sbilancia in un colpo di tacco [redacted] ma [redacted] dei suoi compagni sa approfittarne.

La prima palla-gol è per la Sampdoria: azione Salsano-Mannini, palla al centro dell'area dove Vialli, indisturbato, conclude con un rasoterra centrale che Zenga, benché coperto, intuisce e blocca. Uno spunto di [redacted] no, [redacted] di Zenga (26') poi è Bergomi (29') a mettere [redacted] l'Inter, a sollecitarla. Avanza sulla sinistra, crossa in area [redacted] Ciocci che tenta una difficile conclusione [redacted] volo [redacted] sinistro ma non [redacted] a colpire il pallone. Singolare punizione [redacted] Lo Bello [redacted] confronti di Altobelli: il capitano dell'Inter protesta [redacted] il «trattamento» [redacted] Vierchowod e l'arbitro, invece di ammonirlo [redacted] regolamento [redacted] gli fi[redacted] contro un calcio diretto!

Nel finale l'Inter si [redacted] pericolosa e [redacted] due volte sfiora il gol. Dapprima [redacted] 44' quando Mandorlini, [redacted] angolo [redacted] Pama, centra la porta con [redacted] gran colpo di testa ma [redacted] linea Ciocci, nel tentativo di [redacted] [redacted] [redacted] Zenga, finisce per... respingerla. Subito dopo [redacted] Bergomi protagonista con un colpo di testa che [redacted] la sfera sulla [redacted]. Ripresa con Bolfo [redacted] crosce, [redacted] di [redacted] rigore il [redacted] e di concludere ma [redacted] sempre ha la lucidità necessaria. Una gran finta di Mancini (54') con la quale spianza Ferri, un altro spunto di Ciocci in area [redacted] in mezzo a tre [redacted] poi è il momento [redacted] Bolfo; allora il [redacted] [redacted] quindi si [redacted] parare il [redacted] 3' dopo.

A questo punto si sveglia la Sampdoria. Briegel dalla [redacted] (66') impegna [redacted] e [redacted] costringendo [redacted] a deviare in corner. Poi Zenga [redacted] grande su Mancini (87') bloccandogli il pallone [redacted] i piedi per ripetersi [redacted] dopo in [redacted] doppio intervento.

**Giorgio [redacted]**

**0-0 [redacted] Sampdoria**

| | | | |
|---|---|---|---|
| Zenga | 7 | Bistazzoni | 5,5 |
| Bergomi | 7 | [redacted] | 6 |
| Mandorlini | 6 | (75' Bonomi) | sv |
| Baresi | 6 | Marchini | 6 |
| Ferri | [redacted] | Pari | 6 |
| Minaudo | [redacted] | Vierchowod | 6,5 |
| Fanna | 6 | Pellegrini | 6 |
| (85' Passanisi) | s.v. | Pari | 6 |
| Bolfo | 6 | Cerezo | 6 |
| Altobelli | 5 | Salsano | 7 |
| Mannini | 6,5 | Mancini | 6,5 |
| Ciocci | [redacted] | Vialli | 5,5 |
| All. T[redacted] | [redacted] | All. Boskov | 6 |

Arbitro: Lo Bello 6,5
[redacted] 85' Mandorlini
Spettatori: 17.346 paganti per un incasso di 259.004.000 lire

**Il migliore**
[redacted] il paraggio e, crescit, [redacted] la qualificazione in un posto di occasioni si è superato

**Il peggiore**
ALTOBELLI
Quando india [redacted] giorna non c'è nulla da fare: sbaglia tutto il capitano è stanco

### ■ Agnolin per Bologna-Catanzaro

MILANO — Ecco gli arbitri per domenica prossima. SERIE A: Ascoli-Juventus: Longhi; Como-Avellino: Lombardo; Fiorentina-Pisa: Pezzella; Milan-Empoli: Lo Bello; Napoli-Inter: Baldas; Roma-Samp: D'Elia; Torino-Pescara: Frigerio; Verona-Cesena: Amendolia. SERIE B: Arezzo-Samb: Sguizzato; Atalanta-Lazio: Cornieti; Bari-Triestina: Fabricatore; Bologna-Catanzaro: A[redacted]in; Cremonese-Brescia: Di Cola; Lecce-Modena: Copparoli; Messina-Barletta: Sirri; Padova-Piacenza: Bello; Parma-Taranto: Pucci; Udinese-Genoa: Felicani.

### ■ Altri tre squalificati in A, multati in B

MILANO — Altre tre squalifiche in serie A dopo quelle comminate in vista delle semifinali di Coppa Italia. Sono stati sospesi per un turno, per somma di ammonizioni, l'avellinese Murelli e gli scolari Agabitini e Aloisi. Due turni, fino al 20 aprile, a Burgnich, allenatore del Como. Otto squalificati [redacted] giornata [redacted] B: Scarnecchia (Barletta), Turrini (Parma), Torrente (Genoa), Brondi (Bari), Venturi e [redacted] (Piacenza), [redacted] (Catanzaro) e Ruotolo (Arezzo).

● In C1 il giudice sportivo ha sospeso per un turno il campo del Trento, per gli incidenti avvenuti durante e dopo la gara di sabato 2 aprile con la Vis Pesaro.

### ■ Il Milan gioca oggi a Rimini

MILANO — Il Milan giocherà oggi pomeriggio alle 15,30 in amichevole a Rimini contro la formazione locale che milita in serie C. Oltre a Van Basten, in predicato per rientrare domenica prossima contro l'Empoli a San Siro, giocherà anche l'argentino Borghi, candidato a diventare il terzo straniero rossonero nella prossima stagione.

### ■ La Regione Lazio approva il centro Rai

ROMA — Il n[redacted] progetto per il centro Rai, che sorgerà a Roma nella zona di Grottarossa, è stato approvato dalla commissione tecnica che si è riunita ieri nella sede della Regione Lazio.

### Al Bologna due miliardi e il difensore Bianchi

# Il Milan acquista Poli Carillo è della Samp

**Il [redacted] blucerchiato si è inserito nella trattativa fra Juve e Schalke per Thon**

MILANO — La Sampdoria è vivacissima [redacted] [redacted] giorni [redacted] il direttore sportivo [redacted] posto [redacted] [redacted] per portare a [redacted] il centravanti Carnevale [redacted] Napoli e il terzino Carobbi della Fiorentina. Ieri il dirigente blucerchiato [redacted] contattato l'Ascoli per avere notizie di Casagrande (che ha [redacted] detto [redacted] [redacted] felicissimo [redacted] emigrare a Genova) e concludere il trasferimento in Liguria del terzino-mediano Carillo, [redacted] [redacted] [redacted] due milliardi. La [redacted] ligure, a caccia [redacted] stranieri, [redacted] creato di [redacted] nella trattativa in atto [redacted] [redacted] Juventus e i tedeschi dello Schalke 04 per arrivare a [redacted] Thon, regista di 23 anni con trascorsi di centravanti, [redacted] giorni scorsi, durante il quadrangolare di Berlino, un rappresentante della [redacted] società ligure [redacted] contattato il centrocampista e i dirigenti della sua squadra. [redacted] Sampdoria cerca Thon per sostituire Cerezo che a sua volta potrebbe [redacted] [redacted] Avellino (sempre [redacted] la [redacted] tripla [redacted] in serie A). Nel mirino [redacted] Samp [redacted] il [redacted] [redacted] Koeman che il presidente Mantovani sta cercando [redacted] strappare [redacted] Milan dove l'olandese ha buone possibilità di prendere il posto dell'argentino Borghi, poco gradito [redacted] [redacted] chi.

Il Milan si sta [redacted] anche sul mercato [redacted] dove ha praticamente con[redacted] l'acquisto dell'ala [redacted] ventisei anni, l'anno [redacted] in forza alla Lazio: il direttore sportivo Braida ha raggiunto un accordo [redacted] massimo [redacted] il Bologna. In cambio [redacted] [redacted] agli [redacted] due miliardi e il difensore Bianchi. Intanto i dirigenti rossoneri hanno chiesto spiegazioni [redacted] Gulit [redacted] [redacted] [redacted] cattivo gusto [redacted] il primo aprile da un giornale [redacted] che ha inventato una intervista all'olandese, piena [redacted] pesanti critiche alla società rossonera e [redacted] suoi dirigenti nonché al [redacted] italiano in generale. [redacted] frattempo [redacted] [redacted] aperta tra le società italiane la [redacted] gia [redacted] rivelazione del torneo di Berlino, lo svedese [redacted] [redacted] anni Hans Eskilsson, attaccante, [redacted] forza [redacted] marby. Tempo fa il Bologna si [redacted] interessato allo scandinavo e lo aveva bloccato, adesso si è fatto avanti il Cesena e [redacted] [redacted] Fiorentina ha sondato i dirigenti svedesi. Ieri [redacted] società gigliata ha fatto seguire da Orlandini, suo consulente tecnico, un poker [redacted] giocatori [redacted] semifinale di Coppa delle Coppe fra Marsiglia e Ajax: si [redacted] [redacted] Papin, Boeman, [redacted] Winter.

**Nino Sertorani**

### Oggi in tv

Ore 12,15 Calcio: sintesi coppe europee *(Svizzera)*
Ore 13,25 Sport News *(Tmc)*
Ore [redacted] Sportime 1ª ed. *(Capodistria)*
Ore 13,30 Calcio: Bayer-Werder, Uefa *(Capodistria)*
Ore 14[redacted] Oggisport *(Raisat)*
Ore 16— Fuoricampo *(Raitre)*
Ore [redacted] Sport spettacolo *(Capodistria)*
Ore 17,30 Derby *(Raitre)*
Ore 18— Ciclismo: Giro Reggio Calabria *(Raisat)*
Ore 18,30 Tg2 Sportsera; calcio: Europei *(Raisat)*
Ore 19— Sportime, 3ª ed. *(Capodistria)*
Ore 19,15 Tg2 Lo sport *(Raisat)*
Ore [redacted] Basket: [redacted] Gand, Tracer-Maccabi, finale Coppa Campioni *(Raitre, Tmc e Capodistria)*
Ore 22,25 Sportime 3ª ed. *(Capodistria)*
Ore [redacted] Sci: Pianeta neve *(Tmc)*
Ore 22,40 Calcio: diff. Real Madrid-Eindhoven, Coppa Campioni *(Odeon Tv)*
Ore 22,45 Basket: diff. Aris-Partizan *(Capodistria)*
Ore 23,10 Basket: [redacted] Tracer-Maccabi *(Svizzera)*
[redacted] 23,20 Calcio: tutti i gol delle Coppe *(Tmc)*
Ore 23,25 Pugilato: incontri dagli Usa *(Italia7)*
Ore [redacted] Golf: Phoenix Open *(Raisat)*

Il primo gol del Malines

La finale di Coppa Coppe resta alla portata dei bergamaschi, battuti a Malines

# L'Atalanta illude, poi scivola

I nerazzurri replicano con Stromberg al gol iniziale di Ohana e sfiorano il raddoppio in due occasioni - All'82' la rete decisiva di Den Boer

DAL NOSTRO INVIATO

MALINES — Un gol a otto minuti dal termine, quando il peggio sembrava passato e dopo aver disputato una partita di encomiabile impegno, non ha permesso all'Atalanta di compiere un'altra memorabile impresa. Il primo match di semifinale di Coppa delle Coppe se l'è aggiudicato il Malines, seppure di stretta misura. Alla nostra unica squadra italiana rimasta a rappresentarci in Europa, resta un po' di rammarico per la rete in zona Cesarini. Soprattutto se si tiene [redacted] in avvio di partita la formazione di Mondonico era riuscita a rispondere in 1'' con Stromberg al gol d'apertura [redacted]. E ha poi saputo controllare gli avversari per tutto il primo tempo senza eccessivi problemi lasciando invece agli stessi troppe iniziative nella ripresa. Quella rete di Den Boer [redacted] pareggia i conti con due salvataggi sulla linea operati dagli atalantini.

Nel pomeriggio, prima di raggiungere Malines, una delegazione atalantina, guidata dal presidente Bortolotti, si è fermata allo [redacted] Heysel [redacted] Bruxelles per deporre una corona di fiori. Undici tifosi nerazzurri sono stati fermati prima della partita, alcuni di loro si aggiravano per la Grande Place di Bruxelles con i volti pitturati. Sono stati invitati a lavarsi prima di poter accedere allo stadio.

Mondonico ha schierato Barcella sul lunghissimo olandese Den Boer, punta centrale del Malines, e il capitano Gentile sulle orme dell'israeliano Ohana. Proprio l'asiatico al 7', raccogliendo un calcio di punizione di Sanders per fallo di Progna (ammonito, salterà il ritorno a Bergamo perché già diffidato) su Ohana stesso, scagliava in rete approfittando di un'indecisione della difesa nerazzurra.

E' trascorso solo un minuto e mezzo e l'Atalanta, in pratica sulla prima azione avuta a disposizione, ha pareggiato il conto grazie a una prodezza di Stromberg. Lo svedese mandava alle spalle di Preud'homme una sfera crossata da Nicolini. Una rete importantissima che spegneva gli en[redacted] dei giocatori belgi.

L'Atalanta ha assunto così inaspettatamente il comando delle operazioni e al 20' ancora Stromberg era pronto a indirizzare di testa verso la porta belga su calcio di punizione battuto da Fortunato. La conclusione non si rivelava però pericolosa. Brividi invece per i belgi al 28' quando solo un intervento disperato di Koeman ha impedito a Bonetti di raddoppiare a due passi da Preud'homme.

La prima frazione della partita si è conclusa con un'altra palla buona a disposizione di Garlini.

[redacted] ripresa, 51', prima Barcella sventava fortunosamente in corner un tiraccio di De Wilde, poi (52') Icardi respingeva sulla linea un colpo di testa di Den Boer. La partita cambiava volto decisamente. L'agonismo prevaleva sul tatticismo esasperato dei primi 45'. Il Malines entrava in forcing. Ma nascevano anche grandi opportunità per l'Atalanta, come al 59' quando Stromberg [redacted] benissimo in corridoio Nicolini. La mezz'ala, rimasto solo davanti al portiere, alzava troppo la mira.

La risposta dei belgi, colpo di testa di Ohana (63'), si spegneva per fortuna tra le braccia di Piotti, sempre attento. Poi al 73' un altro regalo dei belgi. Den Boer concludeva alle stelle su cross di De Wilde. L'allenatore De Mos mandava in campo De [redacted] un'altra punta, [redacted] posto [redacted] Benfeld, [redacted] nico rispondeva con Salvadori, togliendo però Bonetti tra la sorpresa generale.

L'A[redacted] perdeva l'unico uomo capace con Nicolini di tenere [redacted] davanti [redacted] testa e all'82' subiva il 2-1. Fallo [redacted] Gentile su Ohana. Punizione indiretta spedita verso la porta [redacted] Emmers, respinta sulla [redacted] [redacted] Fortunato, gran tiro [redacted] volo di Den Boer e nulla da fare per Piotti.

Franco Badolato

| Malines 2-1 Atalanta | | | |
|---|---|---|---|
| Preud'homme | 5 | Piotti | 6,5 |
| Emmers | 6 | Rossi | 5,5 |
| Clijsters | 6 | Gentile | 6 |
| Rutjes | 5,5 | Fortunato | 6 |
| Hofkens | 5,5 | Barcella | 6,5 |
| Sanders | 6 | Progna | 6,5 |
| De Wilde | 6 | Stromberg | 6,5 |
| Koeman | 5,5 | (66' Consonni) | sv |
| Bosman | 6 | Nicolini | 6,5 |
| (74' Mesmaeker) | sv | Bonetti | 7 |
| Ohana | 6,5 | (77' Salvadori) | sv |
| Den Boer | 6,5 | Icardi | 6,5 |
| | | Garlini | 6 |
| All. De Mos | 6 | All. Mondonico | 6 |

[redacted] Eriksson Andren (Sve) 6

Reti: 7' Ohana, 8' Stromberg, 82' Den Boer

Ammoniti: 8' Progna

[redacted] 17 mila [redacted] un incasso di oltre [redacted]

**Il migliore**
BONETTI
Inesauribile per spirito di sacrificio e doti di palleggio superiori alla media

**Il peggiore**
DE WILDE
Un solista e spesso per il campo. Rossi non ha avuto problemi a controllarne le iniziative

## COPPA DEI CAMPIONI

Detentore: PORTO (Por) - Finale: 25 maggio 1988 [redacted]

| [redacted] | | And. | Rit. |
|---|---|---|---|
| Real Madrid (Spa) | - Psv Eindhoven (Ola) | 1-1 | 20/4 |
| Steaua Bucarest (Rom) | - Benfica (Por) | 0-0 | 20/4 |

## COPPA DELLE COPPE

Detentore: [redacted] (Ger) - Finale: 11 maggio 1988 a Strasburgo

| SEMIFINALI | | And. | Rit. |
|---|---|---|---|
| Malines (Bel) | - Atalanta (Ita) | 2-1 | [redacted] |
| Olim. Marsiglia (Fra) | - Ajax (Ola) | 0-3 | [redacted] |

## COPPA UEFA

Detentore: [redacted] Goteborg (Sve) - Finali: il 4 e 18 maggio 1988

| SEMIFINALI | | And. | Rit. |
|---|---|---|---|
| Bruges (Bel) | - Espanol (Spa) | 2-0 | 20/4 |
| Bayer Lev. (Ger) | - Werder Brema (Ger) | 1-0 | 20/4 |

Lo svedese Stromberg, autore del gol dell'Atalanta in Belgio

**Real, solo pari con l'Eindhoven**

MADRID — Il Real Madrid, grande favorito in Coppa Campioni, ha compromesso le sue possibilità di arrivare alla finale facendosi bloccare sul pareggio (1-1) dagli olandesi del PSV Eindhoven al Santiago Bernabeu. Il compito dei campioni di Spagna, che nei turni precedenti avevano eliminato Napoli, Porto e Bayern Monaco, si presenta ora particolarmente delicato in un match di ritorno che si annuncia esplosivo. D'altra parte, gli olandesi, agili in attacco e molto solidi in difesa, hanno ampiamente meritato il risultato.

Con una partenza bruciante il Real è riuscito subito a sbloccare la partita guadagnando un rigore per un fallo di Van Breukelen su Sanchez che lo stesso attac[redacted] ha realizzato. L'Eindhoven ha pareggiato dopo un quarto d'ora con Linskens servi[redacted]

**TENNIS** Da domani a Belgrado Jugoslavia-Italia

# Pronostico tutto slavo ma Panatta non ci sta

Oggi il sorteggio: il ct spera che Canè eviti Zivojinovic

[redacted]TO

BELGRADO — La logica vede gli azzurri del tennis spacciati nel match dei quarti di finale della Coppa Davis 1988. Si gioca a Belgrado contro la Jugoslavia, impianto indoor, il "palasport Pionir" (7000 posti) con terreno veloce in grado di valorizzare al [redacted] il gioco di Bobo Zivojinovic, il campione di casa, un bisonte di quasi due metri di [redacted] per più di novanta chili, che [redacted] del servizio, con il quale è in grado di rivaleggiare con l'amico Becker (sono tutti e due pupilli di [redacted] Tiriac), la sua arma più micidiale. Bobo è in grado di fare la differenza e [redacted] fosse qualche dubbio il pubblico e i giudici di linea sono pronti a dare più [redacted] mano alla squadra [redacted] il giudice arbitro danese Kurt Nielsen, ultimo giocatore prima e poi supervisor del Grand Prix, ha mestiere ed autorità [redacted] assicurare maggior regolarità rispetto al precedente scontro di Coppa avvenuto a Zagabria nel 1971.

Adriano Panatta però non ci [redacted] logica del pro[redacted] [redacted]rario agli azzurri. *«Datemi Canè il primo giorno contro il numero due jugoslavo e [redacted] subito contro Bobo, e [redacted] possiamo benissimo fare un pensierino per capovolgere il pronostico».* Il capitano degli azzurri, [redacted] oggi pomeriggio [redacted] torchiato [redacted] squadra sul campo di gara, conta di conquistare due punti sul numero due jugoslavo (Ocvsar non è un [redacted] esperto dei campi veloci) e [redacted] di trovare il terzo punto nel [redacted], che ripresenta Canè a fianco di [redacted]bo come in Corea lo scorso anno, oppure in un decisi[redacted] Canè-Zivojinovic, con lo jugoslavo vittima del peso della responsabilità. [redacted] di capovolgere il [redacted] ri[redacted] non è un delitto, ma riuscirvi è un [redacted] affare.

Pronostici abbastanza a senso unico anche negli altri tre match dei quarti di finale. I campioni svedesi ospitano la Cecoslovacchia. Mecir è stato spesso in passato [redacted] svedesi, ma [redacted] Wilander, Edberg, Jarryd e Pernfors assicurano un rendimento eccezionale c[redacted] po[redacted] [redacted] messo [redacted] crisi [redacted] dalla troppa sicurezza che comporta il ruolo di favoritissimi.

Prometteva incertezze ed emozioni il match di Clermont Ferrand fra Francia e Australia, [redacted] Cash [redacted] rinunciato per fare il bravo marito. La sua c[redacted] Anna Britt attende per questi giorni nella sua Dublino la [redacted] del secondo figlio e Pat le sarà [redacted] fianco abbandonando i compagni [redacted] Coppa Davis. Così con [redacted] [redacted] buona forma ed un Leconte in ripresa la Francia [redacted] dovrebbe avere ottime possibilità [redacted] battere Fitzgerald e Masur.

Fra le squadre impegnate [redacted] trasferta, solo la Germania appariva in grado di vincere, pur dovend[redacted] giocare in Danimarca. I danesi sono stati la sorpresa del primo turno quando sfruttando il campo veloce hanno battuto la più quotata Spagna. Questa volta però, considerandosi spacciati contro la ritrovata [redacted] Boris Becker [redacted] di [redacted] ha colto un brillante successo ai danni di Edberg, hanno rinunciato al vantaggio del fattore campo cedendolo [redacted] adeguata ricompensa [redacted] avversari. Si giocherà così a Francoforte e un[redacted]ovo 5-0 per i tedeschi a[redacted] proprio inevitabile.

Bino Cacioppo

**Il programma della Davis**

*Gruppo mondiale* — Quarti di finale, a Norrkoping, Svezia-Cecoslovacchia; a Clermont-Ferrand, Francia-Australia; a Francoforte, Germania-Danimarca; a Belgrado, Jugoslavia-[redacted]

*Playoff-salvezza* — Ad Asuncion, Paraguay-Nuova Zelanda; a San Gallo, Svizzera-Messico; a Murcia, Spagna-Brasile; a Tel Aviv era previsto Israele-India, che non si svolgerà per il forfait dell'India.

*Zona americana* — Semifinali: a Guayaquil, Ecuador-Argentina; a Lima, Perù-Stati Uniti.

*Zona Asia-Oceania* — Semifinali: Corea del Sud-Filippine; Indon[redacted]sia-Cina.

Azzurre — Positivo esordio per Bonsignori, Cecchini e Garrone, im[redacted] nel torneo [redacted] [redacted] Hilton [redacted] Island, nel South Carolina, dotato di 300 mila dollari. Tutte e tre hanno [redacted] il primo turno, [redacted] questi i risultati: Bonsignori-Miro (Bra) 3-6, 7-5 (7-3), 7-5; Cecchini-Krapl [redacted] 7-6 (7-4), 6-0; Garrone-Magers (Usa) 7-6 (7-3), 6-1.

**BASKET** Stasera a Gand la finale europea di Coppa dei Campioni sarà decisa dagli americani

# La Tracer si sente più forte, perciò ha paura

Nel girone [redacted] qualificazione i milanesi hanno già battuto due volte il Maccabi, che può affrontare [redacted] partita [redacted] aver nulla [redacted] perdere - McAdoo ritrova Barlow, [redacted] [redacted] anno [redacted] nelle file italiane fu decisivo per la conquista del trofeo

GAND — [redacted] McAdoo, con il solito berrettino viola dei Lakers calato in fronte, spiega che Tracer-Maccabi *«è una partita con una chiave ben precisa: la capacità di essere sempre presenti a rimbalzo e di mettere dei veri [redacted] canestro, quindi di fermare Magee e Barlow».*

[redacted] uno strano [redacted] sentire parlare, in questa vigilia della finale di Coppa dei campioni, di Ken Barlow come [redacted] [redacted] da fermare. L'[redacted] scorso il giovanotto di Indianapolis fu il protagonista, per la Tracer, del successo che riconsegnò a Milano [redacted] Coppa dei Campioni [redacted] [redacted] anni. [redacted] giallobiù, anche [redacted] il [redacted] cuore è rimasto in Italia e spera di tornarci, se non [redacted] si apriranno prima le porte della Nba nella nuova squadra che ha acquisito i suoi diritti, Golden State.

A Milano, del resto, Barlow ha cominciato la sua vera carriera, all'ombra [redacted] prio di McAdoo, il mito [redacted] [redacted]. Venne battezzato [redacted] «cucciolone» proprio per quel suo muoversi all'ombra del grande Bob. [redacted] cui soffre ancora la personalità. L'ultimo episodio a Tel Aviv, nel dicembre scorso, quando [redacted] fece soggiogare [redacted] frecciatine verbali del suo ex compagno che [redacted] mandò a dire *«ti farò 40 punti».* Ma adesso Ken ha voglia di vincere e proprio McAdoo glielo riconosce: *«Ha imparato [redacted] quest'arte [redacted] scorso, è diventato un combattente».* Ken, [redacted] parte sua, ha una certe[redacted]: *«La nostra amici[redacted]mbia lo stato [redacted] cose per questa sera. Io devo cercare di batterlo, lui dovrà fare altrettanto».*

[redacted] finale sono state giustamente promosse le due squadre più esperte (con quella di domani sono 8 le finali di Coppa per il Maccabi e 5 per la Tracer). I temi tattici restano gli stessi dell'anno scorso, con la necessità dei milanesi di *«mettere in minoranza»*, come dice Casalini, il potente Magee. Sarà Meneghin a prendersi [redacted] dell'americano che giocò a Varese. [redacted] McAdoo guarderà proprio Barlow e Brown (autore di una brillante partita contro l'Aris) sarà sulle piste di Jamchy, in un ruolo che non è il suo ma per il quale si è sacrificato parecchio [redacted] questa stagione. In alternativa, c'è la zona 3-2, nuova arma tattica [redacted] posto [redacted] vecchia e impraticabile (con [redacted] [redacted]) 1-3-1. Ma soprattutto sarà necessario evitare che il [redacted] [redacted] e [redacted] la velocità.

Se la difesa reggerà con la bravura dell'altra sera, con lo spirito di sacrificio messo in mostra da Meneghin su Subotic e dal terzetto D'Antoni, Montecchi e Pittis sul «divino» Galis, la Tracer può vantare il maggior numero di possibilità. In attacco, infatti, c'è sempre questo splendido animale [redacted] canestro che è Bob McAdoo, [redacted] al quale anche il commissioner della Nba David Stern (venuto qui [redacted] ufficializzare l'open a Madrid dal 21 al 23 ottobre con i Celtics, il Real, una nazionale europea, probabilmente dell'Est e i campioni d'Italia 1988) ha riservato [redacted] solenni, [redacted] cendo che [redacted] meglio [redacted] quando era fra i professionisti americani. Ma [redacted] ha ribattuto pronto: *«Si tende che è troppo giovane e non mi ha [redacted] nei momenti migliori...»*, aggiungendo che [redacted] gioca meglio [redacted] scorsa stagione *«perché sono vecchio e il tempo stringe».*

E' in forma, il grande campione della Tracer, così come hanno ritrovato il sorriso sia D'Antoni sia Meneghin. Il capitano ammette che fino all'altra sera non aveva grande fiducia *«perché non sapevo se ci sarebbe stato in campo il vecchio spirito della [redacted]». Adesso si è convinto che c'è. Meneghin dice che «è stata [redacted] vittoria del carattere».* E lui di carattere certamente se [redacted] intende. Per Meneghin, [redacted] ha persino imbastito una polemica con l'allenatore del Milan Sacchi, il quale aveva paragonato [redacted] staticità di Gullit ad Avellino con quella del pivot.

Gli unici timori [redacted] vigilia sono quelli della troppa fiducia. Le due vittorie nette conquistate sul Maccabi quest'anno potrebbero farlo ritenere un avversario pronto per essere domato. *«Questo due a zero è uno svantaggio per noi, potrebbe far sbagliare l'approccio mentale alla partita»*, avverte McAdoo e Casalini, che pur si concede un pronostico, un 87-82 a favore di Milano. [redacted] Anche perché dall'altra [redacted]rte l'allenatore Klin dice che *«il nostro vantaggio è proprio quello di [redacted] avere nulla [redacted] perdere».*

Questa finale-sorpresa convoglierà a Gand [redacted] di tifosi dell'ultima ora. Il grande anatolone della Flanders Expo sarà pieno ma mancherà [redacted] del giallo-Aris [redacted] lo contraddistingueva l'altra sera. I greci, delusissimi, si sono distinti nella svendita [redacted] biglietti così faticosamente accaparrati.

Gabriele Tacchini

**A Gand e in tivù dalle 20,30**

**Maccabi Tel Aviv:** 4 Sims, 5 Daniel, 7 Arensti, 9 Berkovitz, 10 Lipin, 11 Katz, 12 Jamchy, 13 Magee, 14 Cohen, 15 Barlow.

**Tracer Milano:** 5 Bargna, 6 Aldi, 7 Pittis, 8 D'Antoni, 9 Governa, 10 Premier, 11 Meneghin, [redacted] 14 Montecchi, 15 McAdoo.

**Arbitri:** Davidov (Urs) e Zych (Pol).

Inizio ore 20.30. Diretta tv su Rai3, Montecarlo e Capodistria dalle 20,25. Alle 18,30 precederà la finale per il terzo posto fra Aris Salonicco e Partizan Belgrado.

**[redacted], qualificazioni olimpiche**

GAND — L'Italia affronterà Germania Federale, Finlandia, Turchia e Danimarca nel girone B delle qualificazioni olimpiche, la cui sede è stata fissata ad Arnhem dal [redacted] giugno al [redacted]. Il torneo diviso in quattro gironi [redacted] altri tre avranno sede a Groningen, Hertogenbosch ed Amsterdam) dovrà designare le tre squadre [redacted] che parteciperanno [redacted] Olimpiadi di [redacted].

[redacted] esordirà il [redacted] giugno contro la Finlandia, affrontando poi nell'ordine Germania, Danimarca e Turchia.

# Bugno prepara il Giro vincendo il «Calabria»

PALMI — Il ventiquattrenne lombardo Gianni Bugno ha vinto la prima edizione del Giro di Calabria. Dopo essersi aggiudicato [redacted] prima tappa, martedì sul traguardo di Cosenza, il giovane capofila [redacted] «Chateau d'Ax» si è piazzato ieri, nella seconda tappa da Villaggio Palumbo a Palmi, davanti a Bombini e Petito, che erano giunti subito dietro di lui sul traguardo cosentino.

La vittoria nella seconda tappa, 195 chilometri senza grosse difficoltà, è andata ad un neo professionista, il piacentino ventiduenne Daniele Bruschi. Ha preceduto in volata un gruppetto di altri dodici [redacted] con i quali aveva staccato il plotone nei dieci chilometri di salita finale, lasciando solo il secondo posto all'ex campione del mondo Argentin. Questi, animato dal logico desi[redacted] di riscattare recenti [redacted] [redacted] stato il principale [redacted] dell'offensiva finale. Sul rettilineo d'arrivo, su un fondo stradale molto simile al «pavé», Argentin, che aveva guidato [redacted] sprint in testa, ha avuto una piccola flessione e Bruschi ne ha approfittato per aggiudicarsi la prima vittoria della sua fresca carriera.

Per Gianni Bugno questo successo è di buon auspicio per una stagione che sarà particolarmente impegnativa: *«Sto acquistando — ha detto il ciclista monzese — sempre maggior fiducia nei miei mezzi. E questo è importante perché in questa stagione sarò chiamato ad importanti appuntamenti. Tanto per incominciare, disputerò sia il Giro che il Tour, facendo anche un pensierino sul Giro di Lombardia, [redacted] corsa che si addice [redacted] mie caratteristiche».*

Conclusa la nuova prova a tappe in due giornate, il ci[redacted] [redacted] [redacted] in [redacted] [redacted] la disputa del [redacted] Giro della provincia di Reggio. La gara parte e si conclude nel capoluogo regionale dopo un percorso di 247 chilometri che ripropone le consuete difficoltà altimetriche di Zomaro e del Sant'Elia. Un'occa[redacted] di rivincita per i battuti, soprattutto [redacted] Argentin.

**Ordine d'arrivo 2ª tappa:** 1. Daniele Bruschi (Atala Ofmega) in 4h 54'13", media kmh 39,730; 2. Argentin (Gewiss Bianchi) a.t.; 3. Gelfi (Del Tongo Colnago); 4. Votoli[redacted] 5. Giupponi; 6. Cortinovis; 7. Mami; 8. Chioccioli; 9. Piccolo; 10. Visentini tutti col tempo del [redacted] 15. Cavazzi a 37". Segue il gruppo.

**Classifica finale:** 1. Gianni Bugno (Chateau d'Ax); 2. Bombini (Gewiss Bianchi) a.t.; 3. Petito (Gis Gelati Ecoflam) a.t.; 4. Giupponi a 50"; 5. Rocchi a 54"; 6. Giovannetti a 58"; 7. Volpi a 1'; 8. Giola a 1'47"; 9. Finazzi a 3' 17"; 10. Bruschi a 4'47".

**sport flash**

**Le batterie del Gran Premio di Agnano**

NAPOLI — Questa la composizione delle tre batterie per il Gran Premio Lotteria di Agnano del 17 aprile. Batteria A: Esotico Prad, Enguerillero, Fistil, Eliano, Eclissi lunare, Peystongal, Florino Bell, Cucu di Jesolo. Batteria B: Armuro Eldorado, Kenvil, Speedy Voltaire, Express Ride, Mack the knife, Biscayne Hanover, Mad Speed, Super Freddie. [redacted] C: Jef's Spice, Hollyhurst, Pay Nibs, Grades Singing, Apollo Tunis, Supreme Comori, Dixam Speed, Pothi d'amour.

**[redacted], [redacted] per [redacted]**

IGLESIAS — Il pugile sardo Efisio Galici difenderà per [redacted] seconda volta il titolo [redacted] junior Wbc [redacted] pesi welters affrontando, domenica sera [redacted] ring di Iglesias, l'imbattuto picchiatore paraguaiano Francisco [redacted]. Nello [redacted] programma figura anche l'ex campione dei [redacted] supergallo Loris [redacted] opposto al[redacted] Pequeño.

**Trofeo [redacted] di golf, i primi [redacted]**

Sui campi di Sanremo e Monticello prosegue il 1° Trofeo Lancia di golf. Ecco le prime coppie qualificate per la finale. Categoria Nazareno Gabrielli: Mores e Bestagno 87; Andrea e Fabio Timoni 74. Categoria Ebel: Corte e Tuselli 84; Pampuri e Mondelli 67. Categoria Martini: Riva e Guala 64; Pirotta e Candia 63. Categoria Lancia: Piccioni e Francioni 62; Daria e Diego Masi 72.

Foreste, caldo torrido, piste di lava, animali: [redacted] come si vince il Safari

# Biasion, il pilota che vale un miliardo

E' un architetto mancato Miki Biasion, il pilota che è riuscito ad infrangere il tabù del [redacted] Rally e che oggi guida la graduatoria del mondiale piloti. *«Dopo aver frequentato il liceo scientifico, ho studiato tre anni architettura, ma poi quando è arrivato il contratto per il campio[redacted] europeo con la scuderia Jolly Club-Totip è stato inevitabile smettere»* dice il veneto, tisico più da fantino che da dominatore [redacted] [redacted] Ov della Lancia «Delta integrale».

Sereno, tranquillo, disponibile, spiritoso, [redacted] si trasforma quando prende il volante: diventa di colpo aggressivo, grintoso, quasi cattivo. Oggi è per tutti il rallyman più veloce. Un paragone con la Formula 1? *«E' differente essere pilota rally o da Formula 1. Nella monoposto è più importante essere buoni tecnici che buoni piloti. Il vero lavoro è quello di collaborare per la messa a punto della vettura, poi in pista le differenze fra campioni sono minime, potenza e affidabilità della vettura contano più del puro valore individuale. [redacted] rally è diverso. Bisogna correre a 180 km/h per diverse ore, su strade spesso impossibili. E capita di percorrere, come [redacted] Safari nella [redacted] da Mombasa a Nairobi, 30 km sul letto di un fiume che era una colata lavica, [redacted] spuntoni o gradini, dove potevi andare al massimo a 30 l'ora tra continui sobbalzi. O filare per [redacted] [redacted] consecutive con due [redacted] [redacted] d'».*

Cosa è rimasto a Biasion della vittoriosa avventura in Kenya? *«Il nostro Kenya è ben diverso [redacted] quello che conoscono i turisti che [redacted] in vacanza a Mombasa e Malindi. Noi lo scopriamo in tutti i suoi aspetti: povero, affascinante, spettacolare, terribile. Nel deserto del Nord il caldo porta la temperatura nell'abitacolo a 64 gradi, poi trovi pianto[redacted] di [redacted] (una delle più grandi appartiene a Shekhar Metha, il pilota keniano di origine indiana vincitore di 4 [redacted] consecutivi, che sta riprendendo [redacted] dal grave incidente patito alla Parigi-Dakar e promette il ritorno all'attività, n.d.r.) che sembrano campi da golf. E c'è sempre il rischio degli animali che saltano nella pista».*

E la zebra investita? *«Viaggiavamo a 180 l'ora quando ho visto questa povera bestia che stava per attraversare la strada. Ho frenato per evitar[redacted] e la vettura si è intraversata. La zebra è finita contro la fiancata destra. L'uomo più presso frontalmente la forse [redacted] [redacted] qui. Scontrarsi con un animale [redacted] grosso a quella velocità è come sbattere contro una montagna».*

Biasion, 30 anni e una passione per i motori che dura da ventisei. *«Ho preso per la prima volta il volante a quattro anni. Il mio garage era una rimessa di kart e mi facevano girare con il motore messo al minimo. A scuola quando avevo 9 anni vinsi un premio disegnando una macchina. [redacted] a 14 anni girando [redacted] kart per le strade vicino casa mi sono infilato [redacted] un [redacted] e mio padre [redacted] [redacted] proibì le 4 ruote fino a quando [redacted] raggiunsi i 18 anni e potei prendere la patente».*

Oggi leader mondiale, Biasion è sportivo da un miliardo [redacted] lire all'anno [redacted] contratti e sponsorizzazioni varie, il suo co-pilota Tiziano Siviero vale circa la metà. *«Io non ho il mal d'Africa come [redacted] Munari. Il Safari è bello vincerlo preparandolo bene, ma le vacanze mi piace farle a casa in pantofole invece che in giro per il mondo. I miei hobby sono sempre legati allo sport, il motocross e lo sci, o magari le corse in slitta trainata dai cani husky con gli amici. Quelli che incontro il giovedì sera per cena a base [redacted] pesce, buon vino ed anche musica».*

Bino Cacioppo

La tiratura de «La Stampa» di mercoledì 6 aprile 1988 è stata di 546.192 copie

LA STAMPA
Direttore [redacted]
Gaetano Scardocchia
Vicedirettori
Luigi La Spina
Lorenzo Mondo

Editrice LA STAMPA S.p.A.
Presidente Giovanni Agnelli
Vicepresidente
Vittorio Caissotti di Chiusano
Amministratore Delegato e Direttore Generale Paolo Paloschi
Amministratori
Enrico Auteri
Luca Cordero di Montezemolo
Umberto Cuttica
Giovanni Giovannini
Francesco Paolo Mattioli
Sindaci Alfonso Ferrero (presid.)
Luigi Demartini
Giovanni Paradiso

Stabilimento tipografico La Stampa via Marenco 32 Torino
Stampa in fac-simile O.E.C. S.p.A. via Taormina 15/B Roma
Stampa in fac-simile S.I.S. S.p.A. Cuneo strada St. Cuneo

© 1988 Editrice LA STAMPA S.p.A.

Registrazione Tribunale di Torino n. [illegible]

CERTIFICATO N. 1190 DEL 10-12-1987

Pubblicità
PK publikompass spa
Sede e Direzione Generale: 20121 MILANO, via Carducci 29 - Tel. 880811
TORINO, corso M. d'Azeglio, 60, via Roma, 80, via Marenco, 32 - Tel. 65771
[illegible]

Ti turberà.

# PEUGEOT·405·TURBODIESEL

■ IL NUOVO MOTORE TURBODIESEL INTERCOOLER ■ PEUGEOT. 1769 cm³. 90 cv. • IL PIÙ VELOCE DELLA SUA CATEGORIA. 160 km/h. DA 0 A 100 km/h IN 12,2 sec.
■ UNA AUTONOMIA SENZA EGUALI. 1500 km ■ L'ELEGANZA DELLE LINEE 405. IL CONFORT DEGLI INTERNI. IL DESIGN PININFARINA.
■ PEUGEOT 405 TURBODIESEL. L'ESPRESSIONE DEL TALENTO.

PEUGEOT 405. BENZINA 1600, 1900, [illegible] I.E., 1900 16 VALVOLE. DIESEL 1900 E TURBODIESEL INTERCOOLER 1769.
PEUGEOT 405 DIESEL DA L. 17.715.000 IVA [illegible] [illegible] CONCESSIONARIO.

"ASCOLTO 24", IL TELEFONO CHE ASSISTE TUTTI GLI AUTOMOBILISTI PEUGEOT TALBOT 24 ORE SU 24. LINEA GRATUITA DA TUTTA ITALIA 167833034.

AUTO DELL'ANNO 1988

PEUGEOT. COSTRUIAMO SUCCESSI.

PEUGEOT 405. L'ESPRESSIONE DEL TALENTO.

L'Associazione industriali difende il «made in Canavese»

# Ivrea si sente isolata

**Spiega il direttore dell'Assindustria, Valerio Cavagnetto: «Sta uscendo un mosaico di realtà produttive medie e anche piccole dimensioni, estremamente articolato: guardare al mercato europeo è inevitabile per evitare di rimanerne presto tagliati fuori»**

IVREA — Qualità come obiettivo essenziale per raccogliere la sfida del 1992 quando il mercato unico europeo sarà una realtà. Una sfida che l'Assindustria del Canavese è cominciata da tempo.

Dice il presidente Alberto M... «*Ad ottobre il nostro Piccola Industria ha promosso* un convegno «Obiettivo qualità», *una prima occasione di stimolo verso tutti gli associati per arrivare preparati alla scadenza del '92. Sbaglia di grosso chi crede che il mercato unico diventerà più semplice per effetto delle sue più ampie dimensioni. Per non trovarci impreparati di fronte a simile sfida proporremo altri seminari: le aziende del Canavese dovranno approfondire la conoscenza dei processi produttivi, controllando ed adeguando gli strumenti per attuarli*».

Una «filosofia» imprenditoriale che vuole valorizzare in fondo il «made in Canavese», uno dei principali poli di sviluppo delle alte tecnologie esistenti in Italia. L'Associazione industriali di Ivrea sta completando un'accurata indagine sull'«indotto» elettronico, che si è già molto qualificato.

Spiega il direttore dell'Assindustria Cavagnetto: «*Sta uscendo un mosaico di realtà produttive di medie e anche piccole dimensioni estremamente articolato: guardare al mercato europeo è ormai inevitabile per evitare di rimanere isolati*».

L'Assindustria canavesana non si sta muovendo soltanto contro l'isolamento dei mercati: pochi giorni fa il presidente Massucco si è incontrato con il suo collega biellese per [illegible] soluzioni agli annosi problemi legati al miglioramento di viabilità e trasporti fra Canavese, Biellese e il Nord Europa.

Gli imprenditori guardano con interesse alle iniziative della giunta regionale valdostana che ha affidato ad un'«équipe» di esperti dell'Università di Trieste lo studio del progetto di fattibilità del traforo ferroviario del Gran San Bernardo, una «porta» che potrebbe aprire nuovi sbocchi verso l'Europa. Paradossalmente il Canavese industriale si sente anche isolato rispetto a Torino e soprattutto all'asse Novara-Milano: «*Se in futuro sarà possibile raggiungere la tratta Svizzera attraverso il traforo ferroviario, è pensabile lasciare questa condizioni di della linea da Aosta a Ivrea e quindi a Torino*» gli imprenditori.

[illegible] preoccupazione nuova anche gli amministratori pubblici. Il Consiglio comunale di Ivrea, così come qualche settimana fa quello di Aosta, ha approvato una mozione con cui si [illegible] alle Ferrovie [illegible] elaborare un progetto per il raddoppio, l'elettrificazione e l'ammodernamento della linea. Entro la fine maggio è prevista una [illegible] dei Comuni, delle Province e [illegible] interessate al problema: potrebbero finalmente uscire proposte concrete per il rilancio di una tratta ferroviaria che altrimenti rischia di non avere prospettive.

Concludono gli industriali canavesani: «*Siamo disposti a fare la nostra parte consapevoli la necessità di avvicinarci sempre più al resto dell'Europa. Ma anche chi ha effettivo potere decisionale non può rimanere soltanto sul piano delle proposte*». Come [illegible] all'«Obiettivo qualità» gli imprenditori attendono una chiara politica del territorio.

**Guido Novaria**

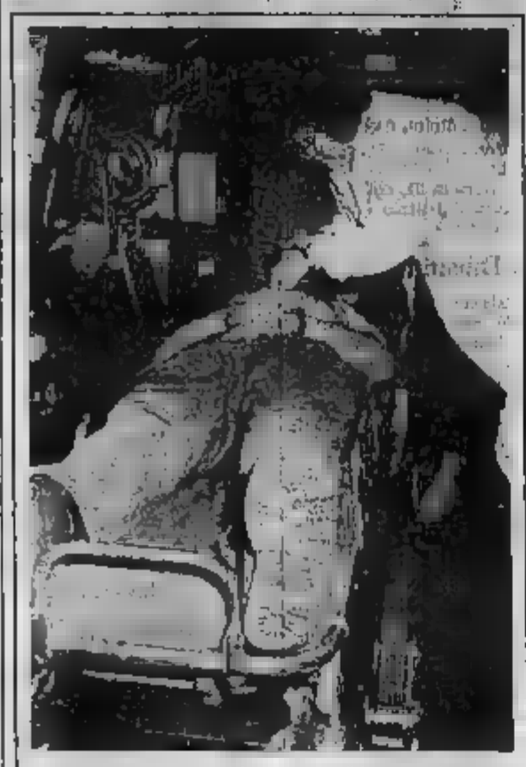

## CENTRO DI RIANIMAZIONE MOBILE

[illegible] «Croce Rossa» di Santena ha acquistato, grazie alle offerte della popolazione, un elettrocardiografo defibrillatore [illegible] costo di 15 [illegible]. L'apparecchio è stato installato [illegible] dotata di moderne [illegible]. Questa unità coronarica mobile è in grado di fornire [illegible] agli infartuati per più ore e può essere utilizzata in luoghi viaggi

Una denuncia per oltraggio

# A Chieri vigile contro assessore

**Gli [illegible] detto: «Non parli, diriga il traffico»**

CHIERI — Può un assessore richiamare un vigile urbano ed invitarlo a dirigere il traffico? Lo dovrà [illegible] il pretore per dipanare [illegible] polemica vicenda che vede protagonisti il vigile urbano Antonio Sagrista, 38 anni, via Buschetti 15, da dodici anni del Corpo, e l'assessore repubblicano all'urbanistica Chieri, Antonio Marino, anni, impiegato bancario, strada Rosaschia [illegible].

Tutto comincia sabato, [illegible] le 17. [illegible] Marino è in [illegible] in moglie, bloccato in un gigantesco ingorgo fra via Vittorio [illegible] e piazza Cavour, [illegible] della cittadina. Suoni di clacson, inevitabile, nervosismo. Piano piano l'assessore raggiunge la piazza e nota, in un angolo, il vigile Marino impegnato a discutere con alcune [illegible] che gli stanno intorno. Non è forma, ma [illegible] nel traffico ancora per qualche centinaio di metri, fino a Porta Garibaldi: qui fa scendere la moglie a [illegible].

Avvicinandosi a [illegible] Cavour [illegible] ingorgo. Altri venti [illegible] e l'auto raggiunge il piazzale. L'assessore a questo punto richiama l'attenzione del vigile e gli fa segno di avvicinarsi all'auto: «*Non sentito il dovere* — spiega Marino —, *in qualità di pubblico amministratore, di sollecitare il intervento per snellire il traffico e gli ho chiesto di darmi da fare*». Il vigile chiede al suo interlocutore di qualificarsi, e si [illegible] obbedire: «*Io prendo ordini* — spiega — *solo dal mio superiore diretto, l'assessore personale*».

Il vigile, indispettito, torna all'ufficio e siede alla macchina da scrivere. Stende un rapporto giudiziario per il pretore in cui spiega la sua versione dei fatti: «*Non stavo chiacchierando con i passanti* — spiega — *ma consultandomi con un carabiniere borghese per una vicenda di auto rubate*». Ipotizza i reati di oltraggio (per il tono con il quale l'assessore si è rivolto) e di abuso d'autorità. «*Forse è stato con arroganza* — spiega Sgarlata — *perché, qualche giorno fa, ho fatto una multa a sua figlia*».

[illegible] rapporto giudiziale ha [illegible] sorpresa l'assessore: «*E' inconcepibile. Esortare un dipendente a fare il [illegible] dopo il compito di ogni buon [illegible] lo rifarei un'altra volta*».

### Auto [illegible] un [illegible] Donna muore

LOGGIA — Poco dopo le 12,30 l'operaia Anna Petruzzo, 27 anni, Carignano, [illegible] Silvio [illegible], ha perso la vita in un incidente.

La giovane, che viaggiava [illegible] della sua «Peugeot 205», [illegible] strada statale 20, che da Carignano va [illegible] La Loggia, [illegible] in località [illegible] ignote è uscita di [illegible] andando a sbattere contro un muretto in cemento. Nell'urto è rimasta uccisa sul colpo.

Specchio dei tempi

# Le offerte versate dai lettori

**A favore della ricerca sul cancro • Versamenti ricevuti tra il 20 ed il 31 marzo**

Ricordando mia figlia Olga e per atto desiderio, Ninin Chirurio 1.000.000; gli scout di Rivoli 2°, amici e genitori in memoria di Patrizia Raimondo 611.000; i colleghi di lavoro di Domenico Raimondo delle officine Vica in memoria della figlia Patrizia 540.000.

In memoria di Olga, cugini [illegible] amici 510.000; in memoria della cara [illegible] Annette i colleghi [illegible] compagni e insegnanti della 5ª A rag. e [illegible] in [illegible] ria [illegible] Patrizia Raimondo 410.000; in memoria [illegible] Pinvano Anna ved. Piumatti, la [illegible] cognata Tina, cognati e nipoti [illegible].

[illegible] di Capelli [illegible] Saracena i cinquilini dello stabile via Montevecchio 12 Torino [illegible].000: il condominio [illegible] via Cu[illegible] 22/24 int in memoria di Puncino Angela 285.000: condominio [illegible] amministratore [illegible] R. Margherita 185 bis in memoria di Moscone Clara 285.000.

[illegible] [illegible] di Chiaverano in ricordo di Giglio Tos Flavio 270.000; i colleghi di Cinorina in memoria del padre Giuseppe [illegible] 217.000; officine Vica s.p.a. in ricordo di Patrizia [illegible] do [illegible].

Beltramini Carla 200.000; condominio di [illegible] Brunelleschi 133 135 137 in memoria [illegible] Daniele Giorgio 150.000; i colleghi [illegible] in [illegible] ria del padre Giuseppe Ron[illegible] 132.000: condomini e inquilini di via Casteldelfino 10 [illegible] in memoria della signora Tunietto 120.000.

In memoria di Ravinale Ernesto, condomini [illegible] via Filadelfia [illegible] 130.000; in memoria [illegible] Paolo, [illegible] e inquilini [illegible] lungo Po Antonelli [illegible] in memoria di [illegible] Dalmas[illegible] i colleghi della [illegible]. 6 dell'Istituto bancario [illegible] Paolo Torino [illegible].

I [illegible] elementare [illegible]. Da [illegible] in memoria di Patri[illegible] Raimondo 110.000; per mamma da Paola e Silvia [illegible].000; in memoria dell'amico Nino Calvi 100.000; in [illegible] moria di Spartaco Stupazzo[illegible] tua moglie Armida e figli [illegible].

In memoria [illegible] cara Yo[illegible] le famiglie Pintaldi, Guarino, Lacomare e Beni[illegible] 80.000; in [illegible] di [illegible] Elsa e Lu[illegible] in onore di Papa Giovanni Si[illegible] Simona Turcia 50.000; Lina e Gigi in memoria di [illegible] France[illegible] M.A.R. 50.000; Bertotti Pietro in memoria [illegible] 50.000; la famiglia Bonando in memoria di [illegible] Raimondo 50.000; A.D.P. 50.000; Occhieri Torino 50.000; G.T. 25.000.

M.A. [illegible] in memoria [illegible] Agostino 1 [illegible] 100.000; in [illegible] di D. A. [illegible] i bambini della classe IIIa dell'Istituto [illegible] Consolatrice. In memoria del papà di Laura 91.000: il personale docente e non docente [illegible] scuola Coppino in memoria di Sperandio [illegible] vanni [illegible]; in memoria di Olivetti Maria ved. Eraudo 75.000.

*(continua)*

Galliano
HABITAT
SCONTI ECCEZIONALI
PER RINNOVO CAMPIONATURA
NONE (TO) - Via Sestriere 33 - Tel. 988.4922
Aut. com. n. 2371 del 1/3

OSSOLA
ELETTRODOMESTICI - TV - HI-FI
GRANDI MARCHE
• Cucina Niven sovrana 4 fuochi gas + piastra elettrica - orologio - grill girarrosto 60x60 L. 390.000
• Frigorifero doppia porta Inst 230 L. 330.000
• T.V. Color [illegible] pollici [illegible] telecomando [illegible] più [illegible] telec. programmabile da L. [illegible]
• Frigoriferi General Electric con garanzia supplementare
La nostra forza: PREZZO GARANZIA E SERVIZIO
10155 TORINO - Corso Vercelli 94 - Tel. 267.021
Filiale CIRIE' - Piazza S. Giovanni 1 - Tel. 920.0243

INGLESE-FRANCESE-TEDESCO
SPECIALE PICCOLI GRUPPI
(PARLI PIÙ, IMPARI PRIMA.)
INIZIO CORSI
[illegible] TORINO:
Via Lagrange, 7
Tel (011) 533826-5611462
La scuola del mondo.

CASA DI SPEDIZIONI INTERNAZIONALI
[illegible]
per apertura filiale a Torino locale in affitto mq 2000 ad uso magazzino, 2 passi carrai, ribalta relativa con annessi 200 mq uso ufficio. Zona Torino Nord. Facile accesso tangenziale autostrade.
Tel. [illegible] serali 011 360.087

MAGAZZINI CARDSELLO
V. GORIZIA [illegible] V. GENOVA 31
GRAN [illegible] DEL BIANCO
SCONTO 15%
su tutti gli articoli
BIANCHERIA [illegible] LA CASA
BIANCHERIA INTIMA - [illegible]
COPRILETTI - TRAPUNTE
TAPPETI - MAGLIERIA
Aut. concessa
CARDSELLO E' [illegible]

Forse uccisa da un'overdose

# Trova l'amica morta in casa

**Solo dopo otto ore ha avvisato la polizia**

Giuseppina Brignola, 29 [illegible]

TORINO — [illegible] di [illegible] transessuale tossicodipendente. Si chiamava Giuseppina Brignola, [illegible], via Provana 1, due stanzette al fondo al [illegible] tolo al primo piano, [illegible] servizi. Era uscita Nuo[illegible] dove aveva trascorso alcuni mesi per furto, il giorno di Pasquetta. Alle 13 il [illegible] vrintendente Isaia le [illegible] notificato l'obbligo [illegible] firma bisettimanale [illegible] registro al primo Distretto di polizia.

Dall'81 Giuseppina Brignola conviveva [illegible] Angelo La Rosa, [illegible] che ieri è [illegible] a lungo interrogato dagli investigatori. «*L'ultima [illegible] andato a dormire [illegible] mio zio, in [illegible] Regina Margherita*». Non era [illegible] accaduto prima, perché? [illegible] bene».

Alle 8 di ieri, l'uomo è ch[illegible] nell'alloggio di [illegible] Provana. «*La luce non funziona, ho fatto scattare l'accendino e mi [illegible] accorto che Giuseppina [illegible] morta, [illegible] fredda. Mi [illegible] "bucato" poi [illegible] so uscito. Verso le 10, un [illegible] ha consigliato di avvertire la polizia*».

Prima che l'[illegible] telefonasse, [illegible] arrivate le 13,30. L'assistente De Bartolo è entrato in casa, poi [illegible] ha constatato la morte della giovane, [illegible] suo [illegible] non si sono trovati segni [illegible] di iniezioni. [illegible] verrà effettuata l'autopsia.

## dalla provincia

### La fiera di primavera

CARMAGNOLA — E' stata inaugurata [illegible] di piazza [illegible]. La [illegible] di primavera, un appuntamento che richiama ogni anno migliaia di operatori agricoli e [illegible] cati. La manifestazione, [illegible] quale partecipano oltre espositori e che prosegue fino a domenica, comprende mostre-concorso di bestiame di allevamento, di animali da [illegible] e una rassegna di macchine agricole e attrezzature per la zootecnia. Novità dell'edizione '88 è il [illegible] equino, inserito quasi per caso l'anno scorso per l'assenza in fiera dei bovini a causa di focolai di [illegible] epizootica; [illegible] gna-mercato equina si svolge domani, con stand che presentano capi di abbigliamento ed equipaggiamento per l'equitazione e l'attrezzatura di selle[illegible] maschile. L'iniziativa costituisce [illegible] l'avvio di un mercato del cavallo che, a partire da maggio, avrà luogo il secondo sabato di ogni mese.

### Proroga per la discarica

IVREA — La Regione ha prorogato di quattro [illegible] l'utilizzo della discarica di Torre Ballredo. E' [illegible] dunque il pericolo di interruzione del servizio di raccolta rifiuti svolta dal Consorzio urbano di igiene in 26 centri dell'Eporediese. Resta ancora aperta la questione legata alla realizzazione della [illegible] discarica e San Bernardo: aumentano i dissensi al progetto della «Castalia» già bocciato dal Co. ro. co. Anche l'Assindustria del Canavese ha espresso riserve sull'impianto: gli industriali di una [illegible] inviata al presidente del Consiglio Pajetta, evidenziano con preoccupazione gli alti costi di gestione di una simile struttura che andrebbero ad aggiungersi agli oltre 20 miliardi ipotizzati per la sua realizzazione.

### Auto sbanda, donna muore

AVIGLIANA — Verso le 18,45 [illegible] Lancia Thema è uscita di [illegible] sul rettilineo della [illegible] 24 del Moncenisio, tra Chiusa S. Michele e S. Ambrogio capovolgendosi sette volte nel prato [illegible]. A bordo viaggiavano [illegible] Cariglio, [illegible] e la moglie Francesca Panzalbo, 50 anni, pensionati, abitanti a Picosacco in [illegible] Pietro [illegible]. L'uomo, [illegible] fuori dall'auto è [illegible] accompagnato all'ospedale di Avigliana dove è ricoverato [illegible] prognosi di 30 giorni; la moglie è morta [illegible] colpo.

### Non sparano [illegible]

SETTIMO — [illegible] Savarino, 39 anni, Torino, via Pertore 30, [illegible] so ieri nell'elenco degli [illegible] nell'operazione antidroga a Settimo, è stato arrestato, sempre in [illegible] del [illegible] furto all'Iper Standa. Il giorno successivo processato per direttissima è stato scarcerato. Non risulta coinvolto [illegible] indagini [illegible] pentiti spacciatori.

### Arriva il [illegible]

[illegible] — Il Soccorso di soccorso [illegible] oltre [illegible] del [illegible] i quali dopo oltre trent'anni, da oggi usufruiranno di un servizio di trasporto pubblico svolto dalla TT-Atm con tre corse giornaliere con il seguente [illegible]: partenza da [illegible] (piazza Sant'Amanzio) alle 7,20 arrivo a Cissino alle 7,55; [illegible] 13 e [illegible] con arrivo a [illegible] alle 13,40 e 18,40. A [illegible] coincidenza con gli [illegible] per Torino.

### [illegible] sulle stringhe

CHIVASSO — Avviata in [illegible] raccolta delle stringhe che dopo l'uti[illegible] da parte dei tossicodipendenti vengono abbandonate nei luoghi più disparati. Il servizio funziona due giorni alla settimana, il martedì ed il venerdì, e viene effettuato dal personale della Imeri, la società che ha l'appalto per la raccolta dei rifiuti urbani, munito di guanti e pinze speciali.

### Centenario di Ungaretti

RIVAROLO — «Giuseppe Ungaretti, l'uomo [illegible] il poeta nel centenario della nascita» è il titolo dell'appuntamento in programma [illegible] sera, ore [illegible] delle conferenze della biblioteca. Germana Peritore e Franco Ferrero ripercorreranno attraverso la lettura di alcuni brani di Ungaretti le principali tappe della vita artistica del poeta.

### Mostra del [illegible]

[illegible] — Visto il grande successo ottenuto in [illegible] 15 giorni della sua apertura per il numerosissimo afflusso di visitatori, la seconda mostra del libro rimarrà allestita nella centralissima piazza d'Armi fino a domenica 17 aprile.

VIVI RADIO MANILA.
RADIO MANILA VIVE
CON TE.
Ufficio Pubblicità Locale 011/715547-72515) – Ufficio Pubblicità Nazionale 02/8531 – Studi di trasmissione Via Frinco n. 6 - 011/3290021-3290022
Frequenze: FM 98,5 - FM 98,750
RADIO MANILA

# ECONOMICI

In tema di offerte di impiego e lavoro, l'Editore rileva che la legge 9.12.1977 n° 903 vieta discriminazioni sul sesso e l'inserzionista è impegnato a rispettare tale legge.

## 1 Commerciali

VENDESI per causa malattia storica officina costruzioni cablaggi elettrici prestigiosa linea attrezzature Via Giulia 201 venerdì e sabato 9. Tel. 617.1480.

## 2 Affari e capitali

AAAAAAAAAAAAA
**ABBISOGNANDI ARTIGIANI E COMMERCIANTI**
imprenditori concediamo prestiti fiduciari in giornata fino a
**50 MILIONI**
istruttoria telefonica
Massima riservatezza, nessuna spesa
**EROGAZIONE IN GIORNATA**

AAAAAAAAAA
**AL 7% PRESTITI A**
professionisti, commercianti etc. rapidi 3-300 milioni senza garanzie
5 milioni = 110 000 per 60 mesi
10 milioni = 232.000 per 60 mesi
15 milioni = 340.000 per 60 mesi
50 milioni = 830 000 per 120 mesi
100 milioni = 1.760 000 per 120 mesi
**Mutui agevolati al 5%**
Per acquisto ristrutturazione ecc.
Domus corso Sommeiller 4 (P.zza
**TEL. 650.2145**

A.A.A.A.A.A. **FINCOTEX** nel dal 1968 "La finanziaria di fiducia per tutti" anche se pensionati concede in 1 giorno (portando busta paga oppure documenti idonei) prestiti pensionali anche senza ipoteca fino a L. 15 milioni, rimborso 6/36 mesi, e in 4 giorni (possedendo casa di proprietà) mutui immobiliari anche in seconda ipoteca fino a L. 100 milioni eventuali in 1/3 anni. Per ogni esigenza anche con firma singola, al miglior tasso di mercato. Nessuna spesa per istruttoria e perizia.
FINCOTEX SPA
749-6203 - 771 0826 corso Francia 15

A.A.A.A.A. **ANCHE** senza garanzie prestiti fiduciari 150 milioni tassi bancari. Visita domicilio. Tel. 315-967.

**A.A.A.A.A.**
**IN ORE**
**prestiti fiduciari**
RAPIDAMENTE
**mutui ipotecari**
**servizi**
Visite a domicilio
**Tel. 0172 426.007**

AAAAA
**PRESTIT**
A tuo amico in contanti!
Finanziamenti a soli in giornata
1-50 milioni, erogazione diretta,
cessione 5° stipendio, mutui.
Nessuna spesa. Basta una telefonata
**TEL. 692.289 - 592.293**

A.A.A.A.A. **SUNTO** 5 milioni 36 rate 172 mila 15 milioni 96 rate 318 mila 100 milioni 60 rate 2 milioni 400 mila a tutti e senza fare storie in tutta Italia. 2 miliardi ai commercio 3 mutui affidabili considerando protestati.
V.I.V. 2
Collegno (To) viale Gramsci 1, tel. 011 780 4163

A.A.A. **LIRE** 5 milioni 60 rate L. 71.250; L. 5 milioni 60 rate L. 115.000. 10 milioni 60 rate L. 228.000. Serietà e discrezione. Ora unico: Studio Fraggiacomo, corso Inghilterra 27, tel. 547 345

**A.A.A. S.O.S.**
per i vostri impegni finanziari lavoriamo tempestivamente con tassi agevolati. Tel. 521.816.

A.A.A. **STUDIOCETA** risolve il vostro problema in 2 giorni senza cambiali L. 5 milioni 60 mesi L. 115 mila 15 milioni 80 mesi 340 mila. 3 milioni 30 mesi 79 mila. Orario continuato sabato mattino. Studioceta 471.119 - 473.1029 corso P. Oddone 10, senza mensilità.

FinNova **A.A.A.** Vi serve un prestito? Fin Nova srl finanzia in giornata: dipendenti, commercianti, artigiani, professionisti. Procedura semplificata anche senza cambiali. Tel. 831.222 (8 linee r.a.).

**A.A. A** disintegrando in 8 ore concediamo finanziamenti di qualsiasi importo con firma singola. Istruttoria telefonica. Telefonare 837 242

**A.A. ATTENZIONE!** Finanziamenti personali in pochi ore consentiamo a tutti senza tante formalità telefonando allo 011 668 2849

A commercianti, artigiani, ditte, dipendenti pensionati e medie aziende
**3-50.000.000**
**acconti in fino a**
**richiesta**
Istituto privato presso Camera Commercio Torino.
Su richiesta visita a domicilio.
**TASSI BANCARI**
**9% agevolato.**
**FINARCO 521.1552/3.**
**CERCASI COLLABORATORI**

**VOSTRO DOMICILIO SENZA SPESE**
Piemonte - Liguria - Lombardia inviamo rapido estratto per erogazione diretta finanziamento 3-20 milioni in 24 ore
A.P.I.
corso Massimo d'Azeglio 60 - Torino
telefoni 011 650.3317 - 650.3782

ARTIGIANI commercianti operazioni a cassinghe facilitano prestiti sulla fiducia per qualunque vostra esigenza. Liquidità viaggi vacanze incremento attività anche 24 ore. Tel. 353 867 - 366 983.

ARTIGIANI e commercianti finanziamo immediatamente qualsiasi spesa artigiana. Tel. 838 608 - 542.888.

**TASSO AGEVOLATO**
**- Prestiti - Leasing**
**E TUTTI**
**prestiti immediati**
**da 1 a**
con firma singola
**PER DONNE**
Torino, tel. 740.139, via Pallieri 16

Dalla finanziaria composta da Donne
**PRESTITI**
**SOLO DONNE**
**E PENSIONATE**
niente corrispondenza o andiei a casa
Via Juvarra 19 - Torino, tel. 547.2066

**FAIT**
a basso tasso di interesse. Riddami conto anticipato. Torino, via Avogadro 19, telefoni 510.139 - 530.397.

**Fiduciari e mutui**
**AL 7-8%**
**DIPENDENTI, ARTIGIANI, COMMERCIANTI, AZIENDE**
**Tel. 500.967 594.630**
Finimpresa corso Mediterraneo 72

**FILEND**
**Il costa**
prestiti erogati 3-100 milioni
**L. 5-10.000.000**
**Torino 011 276.949**

**FINANZIAMENTI** fiduciari in a imprenditori, istruzione gratuita. tel. 512 529 - 511.054.

**FINANZIAMENTI**
**IN 24 ORE**
artigiani, commercianti, professionisti, dipendenti, tassi bancari
mutui fiduciari e cessione 5°.
Visite a domicilio in Torino
**447.4516**

**FINANZIAMENTI**
**per ogni vostra necessità**
**anche le ore**
Telefonare
**011 511.212**

FINANZIAMO DA
**10-100 milioni**
**anche giornata**
bassi interessi
commercianti, pens.
**TEL.**

artigiani. No spese anticipate. Revoti tel. 954.6366 Torino 331.651.

**FINANZIAMO**
**DIRETTAMENTE**
**in tutta Italia**
**FIDUCIARIO**
**prelstruttoria**
**TELEFONICA**
**tassi agevolati**
**NO CAMBIALI**
**rientro fino a 10 anni**
**DIPENDENTI**
**commercianti, artigiani, casalinghe, pensionati**
**anche protestati**
**NUOVA FORMULA**
**24 ore**
**SCONTO EFFETTI**
**Tel. 354.174,**

**FINANZIAMO**
**5-100.000.000**
**ARTIGIANI COMMERCIANTI**
consolidamo protestati
**E MUTUI.**
**TEL. 751.695**

**Gruppo privati**
**FINANZIA**
**artigiani**
**dipendenti**
**su territorio**
**limiti di**
**FIDUCIARI**
**E MUTUI**
**tassi agevolati**
**telefonico**
**restituzione in C.C.P.**
**RAPIDI**
**Massima riservatezza**
**Consideriamo protestati**
**Visite a**
**Tel. 504.468 506.913**

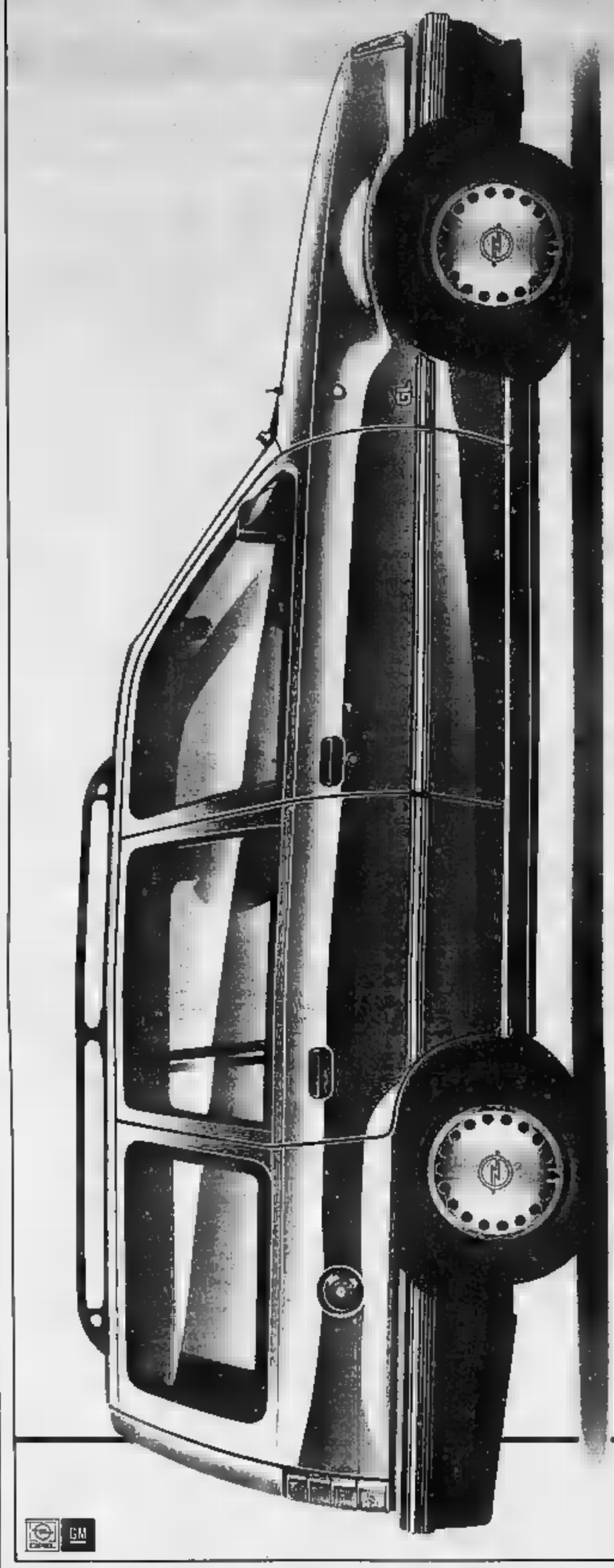

# Opel Kadett Station Wagon. Alcuni la comprano perché è l'auto del momento. Altri perché è il momento di comprarla.

Quanti perchè! Come si fa a dire perchè ci si innamora di Kadett Station Wagon: sarà una questione di fisico o di intelligenza? Forse di entrambe le cose. Basta uno sguardo e già ti senti imbrigliare il cuore, basta sfiorare il suo profilo morbido e senti che non potrai resistere.

| VERSIONE | *(x 000) |
|---|---|
| 1.2 LS | 13.015 |
| 1.2 CLUB | 13.402 |
| 1.3 LS | 13.754 |
| 1.3 CLUB | 14.105 |
| 1.3 GL | 15.752 |
| 1.6 D LS | 15.007 |
| 1.6 D CLUB | 15.296 |
| 1.6 D GL | 17.295 |

Volumi di carico: 470 litri. Con sedile posteriore abbassato: 1.520 litri.
*Prezzi di listino suggeriti, IVA e trasporto inclusi.

Ti fai trasportare dal suo carattere estroso, fino a 165 km/h, ti fai circondare da mille attenzioni. Poi ti perdi negli spazi immensi e senti che non potrai lasciarla. Kadett Station Wagon. Perché no?

OPEL
BY GENERAL MOTORS
N°1 NEL MONDO

**IMMEDIATAMENTE** consegniamo 6/10 a L. 35 milioni ad un interesse veramente ragionevole. Telefonare 655.403.

**IFIP FINANZIA**
acquisti immobiliari a tasso agevolato senza cambiali, formula attivo-rispetto. Torino corso Racchiera 181. Tel. 011 33.091.

dipendenti e artigiani a condizioni speciali con servizi personalizzati per qualsiasi esigenza. Torino corso Racchiera 181. Tel. 011 33.091.

**FINANZIA**
dipendenti senza (formalità) con trattenuta sulla busta-paga. Visita a domicilio. Torino corso Racchiera 181. Tel. 011 33.091.

**IFIP FINANZIA**
proprietari d'immobili usando il valore del vostro appartamento per ottenere un prestito immediato. Torino corso Racchiera 181. Tel. 011 33.091.

**IFIP FINANZIARIA**
Torino corso Racchiera 181, tel. 011 33.091; Torino corso G. Cesare 147/b, tel. 011 236.872; Lecce via C. Alberto 24, tel. 011 999.0666; Milano, Genova, Firenze, Roma, Padova.

**IMMEDIATI**
**PICCOLI PRESTITI**
si richiede solo codice fiscale e documento di identità.
**MASSIMA RISERVATEZZA.**
**Tel. 500.225 Torino**

**MUTUI?**
**IN SEI**
**100.000.000**
**PER**
**PER LIQUIDITA'**
anche protestati.
Tel. 503.921 - 501.702

Nessun impegno e spese anticipate
**1-0 milioni firma singola**
**subito esito telefonico !**
garanzia di erogazione in 24 ore
garantito l'anonimato
**Prontoprestito**
via Tripoli 108 - Torino, tel. 263.874

**STOP**
**Vostri problemi**
**IN 24 ORE**
Visite a domicilio.
**Tel. 011 677.174**
**531.906**

VOI pensate come spendere e darvi o pensiamo noi senza cambiali anche a protestati Telefoni 011 263.775.

11,85% mutuo prima casa 50 milioni a L. 592.308 15 anni rate semestrali approvazione in 2 giorni Centrofin, corso Francia 42

18.000.000 50 mesi L. 368.250 senza cambiali, rapidi, stipendi, Fast via Garibaldi 59, tel. 518.290.

5.000.000 subito per piccole spese a tutti pagamento in cedolini postali. Tel 742.2047.

**g.r.l.**
finanziamenti per lavoratori massima celerità, persone improduttive, L. 500.367 - 534.560

**PRIVATAMENTE** ad artigiani commercianti casalinghe pensionati dipendenti anche protestati finanzio senza spese anticipate. Tel 011 518.000.

**PRIVATO** concede rapidamente prestiti personali da 5 a 50 milioni. Tel. 011 683.809.

## 3 Aziende e negozi

A Alessandria
**INTERAFFARI**
intermediazione affari commerciali
**RAPIDE**
- ai vostri problemi
per vendere la vostra azienda.
**TEL. 531.393**

**A. DI SALVATORE** 847.183 - 847.835 corso Turati 12 D cercasi e offresi attività commerciali di ogni genere.
**ABBIGLIAMENTO** vendesi DI X settembre corso Vittorio 1 vetrina 30 mq cedesi L. 40 milioni interessanti 85.20.
**ABBIGLIAMENTO** vendesi DI X-XI-XIV in zona commerciale corso Giulio Cesare buon avviamento cedesi. T. 780.4400.
**AFFARE** bar corso corrente 500 mila al dì zona uffici cedesi sufficienti L. 70 milioni antiqpo. Tel. 695.317.
**AFFARE** gastronomia macelleria bellissima vendo per trasferimento estero incasso e utile dimostrati. Tel. 850 7343.
**A L. 30** milioni copiamia centralissima posizione trattato con vetrine fronte corso sede Labeo. Telefonare 746 222.
**BAR** a conduzione familiare chiusura sabato domenica incasso L. 900 mila al dì dimostrabili. Tel. 340.810.
**BAR** angolare S. Rita incasso L. 430 mila al dì chiuso sera e domenica L. 30 milioni più dilazioni. Idea 311 050.
**BAR** angolare zona G. Pupio L. 600 mila al dì orario corto cedo per vero affare L. 200 milioni. Tel. 521.2272.
**BAR** centralissimo superaffarissimo incasso L. 700 mila al dì cedesi per vero commercio. Telefonare 380.810.
**BAR** erotico su corso incasso L. 360 mila al dì chiuso sab. e domenica L. 45 milioni più dilazione. Idea 311.050.
**BAR** presso via Lanzo incasso L. 400 mila al dì orario corto L. 70 milioni contanti più dilazioni. Idea 311.050.
**BAR** recentemente ristrutturato con alloggio incasso L. 1 milione al dì cedo prezzo L. 40 milioni. Cesnello, tel. 847.185.
**BAR** super in Torino incasso L. 1 milione 300 mila al dì tendenziali con affitto interessante. Telefonare 780.4403.
**BAR** super su corso L. 700 mila al dì da in gestione ad iscritti Rec. Cedesi 530.470 - 547.190.
**BAR** super zona periferia ottimo incasso arredamento nuovo cedesi minimo anticipo. Telefonare 790 2582.
**BAR** super zona S. Rita L. 350 mila al dì ottimo corso facile conduzione ad L. 23 milioni anticipo. Tel. 521.2272.
Cedesi Jonica 20.000 prossimo ottimi garzone bel giovane. Tel. 0942 31.482.
**CAVIT** 588.992 cede automatiche, pezzi fissi con impiego automatico zona litorale ottimo giro alleni dilazioni.
**CAVIT** 588.992 cede bar zona S. Rita ottimo corso arredo nuovo incasso L. 350 mila al dì L. 190 milioni con mutui.
**CAVIT** 588.992 cede distributore carburante zona Crocetta adatto 1 persona ottimo incasso richiesta L. 32 milioni.
**CAVIT** 588.992 cede market alimentari a Settimo causa malattia 150 mq L. 1 milione 200 mila al dì minimo anticipo.
**CEDESI** qualificata piccola azienda produttiva mobili, ottima portafoglio clientelari. Valore mobile Milano. Scrivere: Pubblicomassa 7542 - 10100 Torino.
**CEDO** salumeria gastronomia pasta fresca adatto per quattro persone zona affollatissima commerciale. Mio cellari piazza Bengasi L. 150 000 000 di cui 100 in contanti. Tel. 698.1471.
**CLAVI** 512.360 bar super angolare ben arredato zona Nizza L. 700 mila al dì cedo non cedendo dilazioni.
**CLAVI** 512.360 cede bar prestigioso Crocetta incasso giornaliero L. 1 milione 200 mila prezzo affare.

**Colorificio belle arti**
moquettes pareti e moderne
**centralissima posizione**
ampio negozio pluri-vetrinato
elevata clientela ed a garanzia
**cedo L. 180 milioni.**
Galdini 898.771

**FRUTTA** verdura tabella I VI XII XIV settore IV zona centralissima incasso L. 35 milioni trasferisco cedo a esperti L. 60 milioni

**IL NUMERO VENDERE**
**IN FRETTA E BENE**
**LA STRA ATTIVITA'**
**011 599.033**
Promuovendo opera in tutta Italia.
Promuovendo tel. 599 033 - 599 980

**LICENZA** ambulante alimentare posto fisso ottimo mercato incasso L. 1 milione 300 mila al dì specializzata. T. 383 286.

ambulante I-V-VI autorizzazione vendita su sei province cedo L. 12 milioni. Tel. 880 771 Galdini.

**PRIVATO** cede attività commerciale in ampio locale 3 vetrine 110 mq zona S. Secondo minima richiesta. Tel. 677.198

pane I VII XIV specialità regionali incasso L. 350 mila al dì garantito. Tel. 011.23627.

**SALUMI** formaggi gastronomia adatta a persone incasso L. 400 milioni anno L. 110 milioni Tel. 511 23627.

**STELLA** 447.4602 cartoleria zona corso S. Undi arredamento nuovo buon giro affari richiesta L. 55 milioni.

**STELLA** 447.4602 pasticceria gastronomia zona S. Paolo arredamento nuovo giro affari anno L. 400 milioni discreti.

**STELLA** 447.8205 abbigliamento zona corso Vittorio arredamento nuovo alto giro affari minimo contanti dilazioni.

**TABACCHI** con alloggio 12 milioni tutto arredamento cedesi a L. 100 milioni più dilazioni. Tel. 695.317.

**UNICA** prestigiosa intera tabella IX X XIV centro - Statuto cedo. Tel. 011 644.1544.

**VENDESI** azienda agricola di Castelnuovo Don Bosco bestiame, mezzi, rustici. Per informazioni telefonare al 0143 / 64.174.
**VENDESI** copisteria allografia corso centrale vicinanze proprietà spaziosa unipersonale. Tel. 353.754

macchine interamente automatiche vendesi particolarità oggettistica gadgets. Tel. ore 16-18 514.384.

## 5 Locali e negozi

### domande

cercasi locale minimo 500 mq in Torino e cintura. Tel. 656.137.

**BASSO FABBRICATO**
**pronto in affitto da 600 a 1000 mq in Torino o prima cintura fronte Strada. Gabetti Ingegnai, t. 6787.**

**CERCO UFFICIO**
**in affitto da 300 a 400 mq zona Parella Campidoglio casa decoro. Gabetti Ingegnai, tel. 6787.**

**NELVETIA IMMOBILIARE** corso M. d'Azeglio 15 assume moderno fiduciari finalizzati alla locazione o vendita di immobili industriali e commerciali. Telefonare 650.3103.

**NELVETIA IMMOBILIARE** ricerca basso fabbricato mq 1000 in Torino fronte corso. Acquisto diretto. Tel 650.3103.
**NELVETIA IMMOBILIARE** ricerca in locazione uffici da mq 100 a 500. Tel. 650.3103.
**IMPRESA** cerca magazzino minimo 600 mq zona Vanchiglia Regio Parco Torino Nord. Tel. 656 304.
**INTENDOSI** 65.20 ricerca per sua clientela locali commerciali, industriali in locazione o locazione. Massima serietà.

(continua)

Un altro aspetto dello «sciopero bianco» promosso dallo Snals

# E [redacted] per [redacted] rifiutano la [redacted] dei libri

Preoccupazione nelle case editrici - [redacted] di andare in fumo il lavoro [redacted] un anno»

ROMA — Porte sbattute in faccia [redacted] rappresentanti delle case editrici, duro «no» [redacted] scelta dei [redacted] testi [redacted] il prossimo anno scolastico: [redacted] la nuova protesta degli insegnanti che chiedono l'apertura delle trattative [redacted] il rinnovo del contratto [redacted] lavoro. Essa è indetta [redacted] sindacato auto-[redacted] e [redacted] per «infiammare» [redacted] scuola d'Italia da Nord a Sud.

L'iniziativa di lotta [redacted] stata adottata gli anni scorsi in forma sporadica da gruppetti [redacted] docenti che intendevano sottolineare [redacted] soluzione [redacted] specifiche questioni, ora [redacted] assume [redacted] carattere più generale, suscita [redacted] timori e preoccupazioni.

Da più parti si sottolinea il rischio che l'anno scolastico [redacted] s'inizi zoppo, [redacted] strumenti inadeguati alla trasmissione [redacted] e, in definitiva, [redacted] l'aggravamento dei problemi delle [redacted] istituzioni educative. Rischio [redacted] evidente. [redacted] afferma, quanto più il rifiuto della [redacted] risulta appoggiato, come accade per [redacted] in Lombardia, da fasce di [redacted].

L'inasprirsi [redacted] sindacale reca dunque con sé il ricorso [redacted] parte dello Snals a nuove forme [redacted] protesta. Prima, attorno a gennaio-febbraio, c'è stato il rifiuto degli scrutini; poi, in marzo, si [redacted] registrati il blocco delle [redacted] (vale a [redacted] determinate attività che si aggiungono alle lezioni, come l'assistenza in biblioteca); l'astensione [redacted] colloquio con i genitori, la [redacted] partecipazione ai [redacted] sigli [redacted] classe e d'interclasse, il rifiuto del lavoro straordinario previsto [redacted] categorie di personale e della correzione dei compiti a casa, attuando così una sorta di sciopero bianco. Ora è la volta dei libri di testo.

La loro adozione è [redacted] nata di solito con un atto formale attorno al 20 maggio, atto che conclude [redacted] periodo preparatorio di alcune settimane caratterizzato da colloqui con gli agenti delle [redacted] librarie, riunioni del collegio dei docenti, discussioni tra gruppi d'insegnanti competenti per singole materie e da [redacted] riunione finale del collegio dei docenti nel corso della quale [redacted] indicano i volumi scelti e si [redacted] la decisione.

E' una lunga [redacted] dunque, della quale gli insegnanti [redacted] protestano [redacted] gliono ora far saltare il primo, decisivo anello.

«Il contatto con gli insegnanti è sempre delicato — [redacted] rappresentante torinese della Minerva Italica —, [redacted] quest'anno è più difficile che mai. Sono arrabbiati, furibondi perché non riescono a trovare un interlocutore valido nella [redacted] contrattuale. No, [redacted] ci [redacted] sostanziali differenze tra i docenti della scuola media e quelli delle superiori. Semmai, si ri-[redacted] nel tipo di rifiuto». [redacted] precisa: «C'è chi non vuole scegliere il nuovo [redacted] di testo, [redacted] afferma di essere disponibile ad adottare quello dello [redacted] non vuole fare [redacted] l'una [redacted] l'altra cosa, lasciando tutto e tutti in una situazione d'incertezza [redacted]. Immaginiamoci a questo punto che [redacted] sta succedendo nelle [redacted] editrici. C'è chi teme di dover rifare i piani editoriali, [redacted] dover rimettere tutto in discussione».

«Se [redacted] vertenza s'inasprirà — afferma Gianni De Angelis, responsabile per la Cedam di Padova [redacted] scolastico — [redacted] prossimo settembre [redacted] tornerà a studiare sui vecchi libri, che non contengono innovazioni anche interessanti introdotte [redacted] quest'anno, [redacted] si cercheranno inutilmente i nuovi volumi. Senza indicazioni le case editrici non stampano. Uno bratto [redacted] che finirà per colpire l'alunno. Le avvisaglie [redacted] significative: il "no" è partito dalla Sicilia e da Napoli, si è esteso a Roma, ora interessa il Nord, Veneto e Lombardia soprattutto».

Ovunque c'è nervosismo, tensione, rabbia e si registrano anche gesti inconsulti. Un agente librario, per esempio, è stato [redacted] stretto a fuggire da una scuola [redacted] Ragusa perché i professori furibondi gli sparentavano in faccia i libri, [redacted] quali egli, [redacted] tentava [redacted] propaganda.

«Se l'agitazione continua — sottolinea il dottor Guido Gay, responsabile della Paravia — rischia [redacted] andare in fumo [redacted] nostro lavoro [redacted] un anno e possono essere vanificati gli sforzi compiuti [redacted] adeguare i testi [redacted] esigenze didattiche. Stupisce [redacted] s'intraprendano [redacted] che finiscono per danneggiare una categoria la quale è colpevole di nulla». Alessandro Moresca, [redacted] a Torino della «Nuova Italia», vede [redacted] gradualmente [redacted] il fenomeno in Pie-[redacted].

[redacted] punte più [redacted] del rifiuto, dice, si registrano nell'Alto Vercellese; a Torino e provincia i «no» sono giunti per ora dalle medie Cascia, Antonelli, Lorenzo il Magnifico, San Lazzaro [redacted] Pinerolo e [redacted] Tecnico Agrario [redacted] Pianezza.

[redacted] Snals è deciso a intensificare l'azione su tutti i fronti e [redacted] ha aperto un nuovo contenzioso chiedendo [redacted] l'immediata riapertura dei termini per [redacted] presentazione delle domande di supplenza da parte dei docenti non inclusi nelle graduatorie [redacted] e di coloro che aspirano a «transitare» nelle graduatorie degli abilitati. Il vecchio decreto, infatti, il [redacted] e quello che [redacted] potrà avere effetto retroattivo, sicché si richiede un immediato [redacted] intervento ammini-[redacted].

Clemente Granata

Un superteste rievoca le vendite di elicotteri Agusta tra il 72 e il '75

# «Così le armi illecite via Iran»

Parla il capitano del Sid che autorizzò affari per centinaia di miliardi con Teheran - «Siria e Giordania erano in guerra con Israele, [redacted] doveva aggirare l'embargo» - L'ex ambasciatore Cottafavi replica: «Fu tutto regolare, e Vittorio [redacted] non entrò neppure nella nostra sede diplomatica»

ROMA — Il giudice Sica [redacted] appena ricevuto il fascicolo veneziano sul traffico d'armi che coinvolge l'erede al trono Vittorio Emanuele, e sfoglia i verbali redatti dal collega Mastelloni. «E' ancora presto per dire cosa succederà — dice —, devo studiare gli atti». E' ancora presto anche per sapere se e come si potrà fare un processo a un esule che non può varcare la frontiera italiana. Nessuno, nei sei piani del palazzo di Giustizia di Roma, sa dare una risposta su questo inedito caso giuridico.

Da Venezia il giudice che ha trasmesso gli atti fa sapere [redacted] il problema non lo riguarda: «Adesso se la veda Roma. Io credo che l'inchiesta si [redacted] fare, il magistrato può andare ad interrogarlo all'estero, [redacted] poi [redacted] colpevole, mandare il principe in galera è l'unico modo per farlo [redacted] Italia». [redacted] parla [redacted] Eh! è convinto che l'inchiesta debba concludersi con delle condanne per i quattro personaggi [redacted] chiamati in causa nella vendita [redacted] elicotteri Agusta destinati [redacted] e che invece, [redacted] Teheran, [redacted] finiti in [redacted] oltre a Vittorio Emanuele, il [redacted] Corrado Agusta, l'ex-ministro [redacted] democristiano Mario Pedini e l'ex-ambasciatore [redacted] terra dello Scià, Luigi Cottafavi. Ieri si sarebbe aggiunto all'inchiesta [redacted] un nuovo imputato: Benito Petrucci, [redacted] Marina italiana e, negli anni Settanta, responsabile commerciale della Motofides di Livorno, azienda specializzata nella produzione di siluri. A Petrucci [redacted] stata contestata [redacted] di oltre 300 siluri [redacted] con falsa [redacted] in Perù.

Loro, gli indiziati, stanno già preparando la loro linea di difesa. Cottafavi, che adesso è in pensione, aspetta di essere convocato da Sica per chiarire la propria posizione. «Sono un onesto servitore dello Stato — spiega — e non [redacted] a capire da [redacted] il magistrato abbia [redacted] tirare fuori l'accusa di "infedeltà". Io, nel periodo in cui [redacted] a Teheran, [redacted] fatto l'intermediario [redacted] tutti gli investimenti italiani [redacted] Iran, ma mai mi sono occupato [redacted] delle forniture dell'Agusta, perché la ditta [redacted] contatti personali, e non si [redacted] dell'ambasciata». Il [redacted] di aver [redacted] volte, a Teheran, Vittorio Emanuele, [redacted] di non averlo mai [redacted] entrare nell'ambasciata proprio [redacted] rispetto [redacted] Costituzione che [redacted] agli eredi di [redacted] Savoia di mettere piede [redacted] territorio italiano.

Secondo l'accusa, [redacted] faceva da tramite tra il principe e il generale Toffanian, il potente [redacted] forze logistiche della Persia, che curava l'ammodernamento dell'esercito dello Scià e [redacted] avrebbe sottoscritto i falsi certificati di [redacted] finale. «Toffanian l'ho incontrato in qualche ricevimento, ma non ci ho mai fatto affari», dice l'ex-ambasciatore. «[redacted] resto — aggiunge — se l'Agusta voleva vendere gli elicotteri alla Giordania, non vedo perché doveva fare [redacted] triangolazione attraverso l'Iran».

Il perché lo spiega un super-testimone del commercio bellico dei primi anni Settanta, il capitano di fregata Angelo De [redacted] il 1972 e il 1975 [redacted] il periodo in cui [redacted] triangolazioni [redacted] nunciate [redacted] Mastelloni, [redacted] sedeva [redacted] rappresentante del Sid nel Comitato che rilasciava le licenze all'esportazione di armi. «Verso la Giordania, la Siria e [redacted] altro [redacted] dell'area medio-orientale — racconta — ci fu ordinato [redacted] concedere autorizzazioni, in quanto [redacted] belligeranti con Israele. Per questo [redacted] necessario aggirare l'embargo. Inoltre ricordo che in quegli anni cominciò il periodo d'oro dell'Agusta proprio con le forniture all'Iran. Concedemmo autorizzazioni per l'esportazione a Teheran [redacted] almeno un centinaio di elicotteri, per un valore [redacted] decine e decine di [redacted]. A noi, ovviamente, sembrava [redacted] regolare».

E' probabile che De Feo, dopo queste affe-[redacted] ascoltato come testimone dal giudice Sica. Anche i «denunciati» [redacted] Mastelloni [redacted] interrogati [redacted] magistrato romano. Cottafavi è già comparso sette volte davanti a Mastelloni, a Venezia, che però mai gli parlò dell'Agusta. Anche il conte Agusta e Pedini furono interrogati e quest'ultimo fu costretto, il 14 agosto scorso, a rimanere una notte in camera di sicurezza per [illegible] su alcuni episodi. Per il [illegible], ma lo conferma anche De Feo, nulla avveniva prima del '75 in materia di commercio delle armi senza che al ministero degli Esteri ne fossero a conoscenza. E Pedini, [redacted] poca, era sottosegretario alla Farnesina.

[redacted] il problema è di come procedere nei confronti di Vittorio Emanuele. Alla Procura aspettano che l'inchiesta vada avanti per scegliere come muoversi. I pareri di [redacted] ed esperti [redacted] vergono sull'analogia [redacted] l'estradizione temporanea; ma è dubbio che, per far venire [redacted] in Italia, anche solo per compiere determinati atti processuali, si possa infrangere [redacted] Costituzione [redacted].

g. bia.

[redacted] A CASA, ARAGOSTA

Cape Elizabeth. Karin [redacted] è un negoziante di pesce a Fila-[redacted]. Ha deciso di non vendere per un pranzo di gala due gigantesche aragoste [redacted] peso di oltre dieci [redacted] ma le ha riportate nelle acque del Maine dove [redacted] pescate

Tra pochi giorni l'approvazione definitiva della Camera

# [redacted] giudici: oggi [redacted] al Senato

Si oppongono solo i radicali, che hanno occupato per mezz'ora Palazzo Madama - Intanto i magistrati della Corte dei conti minacciano uno sciopero se il Parlamento rinvierà la decisione

ROMA — Stasera, in [redacted] cidenza [redacted] l'automatica abrogazione dell'attuale [redacted] effetto [redacted] «sì» nel referendum [redacted] novembre, il Senato [redacted] la legge che regola la responsabilità civile [redacted] giudici. Il contrastato provvedimento, che sarà approvato [redacted] l'appoggio dei partiti della maggioranza, entrerà però in vigore solo dopo il nuovo necessario [redacted] da parte [redacted] Camera, previsto [redacted] sabato o, al massimo, all'inizio della prossima settimana.

Ma le polemiche, dentro e fuori il Parlamento, non si sono esaurite. I radicali [redacted] gli unici a opporsi ferra-[redacted] alla riforma, perché calpesterebbe la volontà popolare espressa con il risultato della consultazione [redacted] ferendaria, in quanto, come ha dichiarato l'onorevole Peppino Calderisi, i cittadini [redacted] votato per introdurre nel [redacted] Paese la responsabilità civile del giudice, e non quella dello Stato. Nel pomeriggio i senatori del gruppo [redacted] hanno [redacted] te occupato per mezz'ora in [redacted] di protesta l'aula.

I presidenti del [redacted] federalista europeo alla Camera e al Senato, Francesco Rutelli e [redacted] Spadaccia, hanno [redacted] udienza [redacted] Capo dello Stato [redacted] esprimere le proprie preoccupazioni derivanti dalla decisione presa l'altro ieri dalla conferenza [redacted] capigruppo di Palazzo [redacted] «Sono [redacted] disinvoltamente stabilite due deroghe: una ad un principio costi-[redacted] che vuole che non [illegible] tutta la crisi di governo, l'altra alla prassi, finora sempre [illegible] rispettata, [illegible] le limitazioni [illegible] eccezioni [illegible] richiesta l'unanimità dei gruppi parlamentari [illegible] il presidente Spadolini [illegible] che questa decisione non [illegible] un precedente [illegible] più grave», ha detto Spadaccia.

Il presidente del Senato ha subito precisato che [redacted] decisione [redacted] riprendere l'iter del disegno [redacted] legge anche durante la [redacted] di governo «è stata adottata [redacted] proposta, con il consenso della grandissima maggioranza dei capigruppo e senza che le loro riserve costituissero di-[redacted] della legittimità delle mie [redacted] Il tutto in considerazione [redacted] l'opportunità [redacted] rispondere [redacted] esigenze espresse dal risultato del referendum e soprattutto [redacted] necessità di adempiere a quanto previsto dal decreto del Presidente della Repubblica del 8 dicembre, che [redacted] reso improrogabile una pronuncia del Senato».

I magistrati [redacted] Corte dei Conti, come i loro colleghi della giustizia ordinaria, premono invece sull'acceleratore [redacted] far approvare la legge [redacted] contrario, minacciano — [redacted] per ragioni opposte — di scioperare a oltranza. Nel [redacted] di una conferenza stampa, tenutasi [redacted] nella sede dell'istituto, i magistrati contabili si [redacted] detti contrari all'eventuale stralcio [redacted] provvedimento di quelle norme [redacted] o gli organi di autogoverno — come è già previsto per la giustizia ordinaria, per la quale è da 30 anni in funzione il Consiglio Superiore della Magistratura — anche [redacted] Corte dei conti, il Consiglio di [redacted] e la magistratura militare (per quest'ultima [redacted] addirittura [redacted] un «vuoto» legi-[redacted] a seguito [redacted] sentenza emessa un mese [redacted] dalla Corte Costituzionale).

[redacted] la loro richiesta fosse respinta, i giudici della Corte dei conti attueranno il blocco di tutti i pagamenti dovuti [redacted] Stato [redacted] propri dipendenti o ai fornitori di beni e servizi e bloccheranno [redacted] a tempo indeterminato l'esame [redacted] migliaia [redacted] ricorsi in materia pensionistica. L'Anm, [redacted] sindacato nazionale [redacted] magistrati ordinari, ha [redacted] annunciato una serie [redacted] scioperi nel caso [redacted] crei da domani un «vuoto» legislativo per la mancanza [redacted] una normativa che disciplini la loro responsabilità nei confronti dei cittadini che si ritengano ingiustamente danneggiati.

[redacted] ultime ore prima che la nuova legge [redacted] pubblicata sulla Gazzetta Ufficiale si sta insomma [redacted] una partita a scacchi su fronti contrapposti. Alla fine, [redacted] è spesso avvenuto negli ultimi anni, il cittadino [redacted] troverà [redacted] fronte [redacted] una normativa complessa, farraginosa e quasi incomprensibile.

Pierluigi [redacted]

Bustarelle per aiuti alla Somalia?

# Forte smentisce «Il Fai è pulito»

Mogadiscio: «Si calunnia il presidente Barre»

ROMA — [redacted] Somalia e dall'Italia piovono [redacted] per la vicenda delle presunte «bustarelle» nei cento miliardi [redacted] aiuti italiani all'ex colonia governata [redacted] Siad Barre.

Francesco Forte, socialista [redacted] sottosegretario agli Esteri e responsabile [redacted] Fai (Fondo aiuti [redacted] fa sapere di non essere minimamente immischiato [illegible] questo scandalo. Chiamato in causa nel giro d'affari e di tangenti tra Italia e [redacted] Forte ha distinto nettamente [redacted] interventi del Fai [redacted] quelli del dipartimento per [redacted] cooperazione allo sviluppo [redacted] ministero degli Esteri: il Fai, da lui diretto, sarebbe stato completamente estraneo al fatto.

[redacted] questa storia sta indagando la magistratura romana [redacted] seguito a una denuncia [redacted] radicali, dopo che l'ex [redacted] dell'[illegible] somalo, Ali [redacted] ha [redacted] il presidente [redacted] Barre di interesse [illegible] vato nella creazione [redacted] una [redacted] urea, [redacted] Techintpetrol italiana con i fondi della cooperazione allo sviluppo. E' proprio [redacted] governo [redacted] giunge la risposta più dura: «Siamo sdegnati — ha dichiarato l'ambasciatore [redacted] a [redacted] ma Sheik A[illegible] Mohamed Mahmud — per le accuse infondate e offensive rivolte da alcuni giornali al capo [redacted] Stato».

E, [redacted] Farnesina non [redacted] ancora [redacted] ufficiale, [redacted] precisa che [redacted] Mogadiscio a Roma «si sta trattando la questione» per prendere eventuali misure. Il diplomatico è interessato anche a tenere la cooperazione italo-somala fuori [redacted] serie [redacted] insinuazioni che potrebbero comprometterla: «E' tutto [illegible], sono accuse ridicole. La Somalia è un Paese civile, non un regime governato da [redacted] famiglia [redacted] dicono [illegible] giornali, e queste [redacted] succedono. Soprattutto questione [redacted] tangenti e delle bustarelle appare priva di fondamento».

Infine la Techintpetrol — [redacted] di aver costruito una [redacted] mai entrata in funzione — fa sapere che tale complesso industriale è stato completato e ha prodotto regolarmente urea (un fertilizzante) (Agi)

Risanamento del centro affidato a tecnici esterni, l'università protesta

# Guerra di [redacted] a Palermo

**[redacted] Cardiochirurgo visita Gelli in carcere**

ROMA — Per incarico dei familiari, il professor Alessandro Pellegrini, primario cardiochirurgo dell'ospedale [redacted] Niguarda, ha [redacted] ieri [redacted] di Parma Licio Gelli. Lo specialista ha firmato una relazione medica sulle con-[redacted] dell'ex capo della loggia P2. Nel documento [redacted] sostiene che «il [redacted] obiettivo importante emerso recentemente è rappresentato da segni elettrocardiografici di ischemia miocardica che si accentuano periodicamente».

Conosciuto il contenuto [redacted] relazione medica, la moglie [redacted] Gelli, anche a [redacted] figli, [redacted] inviato un telegramma [redacted] della Repubblica ed [redacted] ministro [redacted] Grazia e Giustizia [redacted] «angosciata per le notizie che giungono da Parma sul [redacted] di salute» del marito e invocando «un [redacted] intervento». (Ansa)

DAL NOSTRO CORRISPONDENTE

PALERMO — Infuria a Palermo la guerra per i progettisti [redacted] risanamento [redacted] centro [redacted]; la scelta [redacted] affidarsi [redacted] esperti esterni [redacted] è piaciuta agli studiosi [redacted] casa. Adesso nella bufera è il municipio. La vicenda, come [redacted] è confusa: ne sfuggono i contorni precisi. Di certo [redacted] che per la giunta [redacted] Leoluca Orlando [redacted] che [redacted] 13 agosto amministra la città, [redacted] momenti difficili.

Dopo che l'altra sera il vicesindaco Aldo [redacted] parlamentare della sinistra indipendente e capolista [redacted] pci [redacted] ultime elezioni comunali, ha abbandonato la seduta della giunta in segno di protesta, il [redacted] ha deciso [redacted] rivedere [redacted] sera una delibera con cui, il 22 marzo, [redacted] stato affidato a 4 tecnici [redacted] l'incarico di approntare il piano per i servizi [redacted] da risanare.

[redacted] Pierluigi Cervellati [redacted] di Bologna, [redacted] Benevolo e Italo [redacted] Roma e [redacted] spagnolo [redacted] Desolà. [redacted] previste parcelle da un miliardo e [redacted] milioni per una serie di studi dai quali trarre [redacted] dove e come collocare verde pubblico e scuole.

Ai quattro esperti, definiti in municipio «di livello internazionale», si è arrivati dopo [redacted] drastica decisione di revocare l'incarico all'Università di [redacted] l'aveva [redacted] in base a un contratto stipulato con il Comune il 17 gennaio [redacted] L'accordo [redacted] ai tecnici dell'Università [redacted] tempo per completare lo studio e due mesi per un primo stralcio consegnato invece dopo un [redacted].

Il ritardo dei tecnici universitari, che avrebbero dovuto presentare il piano per i servizi nell'ambito del risanamento, ha creato non poco imbarazzo in municipio. Il sindaco Orlando e l'assessore all'Urbanistica, Renato Palazzo, socialdemocratico, [redacted] professori [redacted] dell'Università: Orlando insegna diritto pubblico regionale, Palazzo è [redacted] economia e commercio.

[redacted] professori contro [redacted] loro [redacted] E in più c'è il fatto che Leoluca Orlando è cugino della moglie del rettore, Ignazio Melisenda Giambertoni. [redacted] scelta di estromettere l'Università è stata sofferta, ma alla fine Orlando e Palazzo hanno preferito compierla.

Dopo la valanga di polemiche, però, i due amministratori hanno [redacted] una [redacted] discussione del [redacted] «Di [redacted] questo parlavamo [redacted] due mesi e i comunisti erano d'accordo — sostiene Palazzo —; su argomenti di così varie dimensioni non sono consentiti giochetti e tranelli».

[redacted] perché [redacted] l'incarico a tecnici [redacted] «Non è vero che la delibera non [redacted] porte ai tecnici di Palermo e dell'isola — dice l'assessore —, [redacted] abbiamo precisato che i quattro esperti possono benissimo rivolgersi loro per consulenze».

Ma il [redacted] Giambertoni [redacted] è convinto e ha formalmente chiesto alla commissione di [redacted] bocciare la delibera [redacted] «Il Comune ha mutato il [redacted] atteggiamento», dice il [redacted] ha convocato il consiglio scientifico [redacted] dopo un ultimo incontro [redacted] il sindaco e con [redacted]. «Per carità, non vi è alcuna polemica personale — sottolinea [redacted] Giambertoni —, ma [redacted] per dire che i tecnici dell'Università si erano anche uniformati alle [redacted] indicate dal Comune e dobbiamo riconoscere che stavano facendo un buon lavoro».

[redacted] i comunisti, i repubblicani, i liberali, la Cisl. Il segretario [redacted] del pri, Franco Padrut, [redacted] notare: «Il giorno dopo l'approvazione della delibera avevamo già chiesto chiarimenti». Di «scandalo politico-amministrativo» parla la [redacted] ne provinciale repubblicana e [redacted] «scellerate [redacted] della giunta» la Cisl.

Antonio [redacted]

Denunciata [redacted] costruzione abusiva

# [redacted] la Costa [redacted] «[redacted] pirata»

LA MADDALENA — Una denuncia arrivata di recente sulla scrivania del pretore [redacted] La Maddalena sembra aprire [redacted] nuovo capitolo nella storia della Costa Smeralda: i responsabili del Consorzio hanno segnalato [redacted] magistrato un [redacted] edilizio, una costruzione che sta sorgendo a Liscia di Vacca. Grossi escavatori meccanici hanno sconvolto una vasta [redacted] frantumando il granito e spianando tratti rocciosi, a non grande [redacted] dall'albergo «Pitrizza», in un ambiente tra i più [redacted] e belli del mondo.

[redacted] l'esposto inviato al pretore è stata sollecitata la sospensione [redacted] lavori: l'edificio in costruzione [redacted] infatti ottenuto l'indispensabile approvazione del Comitato di architettura, organismo creato in Costa Smeralda per tenere sotto controllo l'attività edilizia e verificare il rigoroso rispetto dell'ambiente.

Al [redacted] la della costruzione contestata, un altro progetto sembra [redacted] rimettere [redacted] la fiducia che nel Consorzio [redacted] Sardegna sembra aver sempre ispirato, fino a tempi recenti, la [redacted] zione degli insediamenti.

Per la zona di Liscia di Vacca è stato presentato [redacted] progetto che prevede la [redacted] di un complesso [redacted] 63 mila metri [redacted] e per un totale di 11 [redacted] metri cubi esistono [redacted] le approvazioni del Comune [redacted] Arzachena e del Comitato di architettura, poiché il piano rispetta le leggi urbanistiche e le regole fissate dallo [redacted] del Consorzio.

Il complesso, che è stato battezzato [redacted] un [redacted] ricco di suggestioni, «I giardini di Porto Cervo», è [redacted] proprietà della Liscia [redacted] Vacca [redacted] società controllata da alcuni imprenditori bresciani che avevano [redacted] quistato il terreno [redacted] un socio della [redacted] Smeralda. Pare che quando tutti i lavori [redacted] ultimati, il residence potrà ospitare un migliaio di persone, a disposizione delle quali verrà messa anche una megapiscina. Tutto ciò non può che sollevare perplessità in chi conosce la zona che rischia, a parere [redacted] molti, d'essere stravolta.

Nella storia [redacted] Costa [redacted] qualcuno già ipotizza una svolta imprevista fino a qualche tempo fa: [redacted] una [redacted] tutta basata [redacted] rispetto [redacted] natura, [redacted] impegno certosino volto a nascondere gli insediamenti mimetizzandoli tra le rocce [redacted] granito e [redacted] arbusti della macchia mediterranea [redacted] una [redacted] di costruzioni intensive e palesi.

Corrado [redacted]

OFFRESI CREDIBILITÀ

Essere credibili oggi, nel campo della mediazione immobiliare, significa essere professionalmente preparati. La Sabatelli Immobili ha tutte le carte in regola per [redacted] credibile, avendo maturato una provata esperienza in oltre vent'anni di serio e proficuo lavoro. E questo invidiabile patrimonio professionale è posto al servizio di [redacted] clientela qualificata ed esigente.

SABATELLI immobili
UOMINI. IDEE. PROFESSIONALITÀ.

10126 TORINO - C.SO M. D'AZEGLIO, 60 - TEL. (011) 655359 - 6692669

Torino. Duello tra Gritti e Brio al Comunale

### Nelle semifinali di Coppa Italia (andata): pari a San Siro, derby ai granata

# Al Torino un round pesante

**La Juventus, brillante ma sprecona nel primo tempo, vicina all'eliminazione dopo il 2-0 propiziato da Gritti e Rossi nella ripresa**

TORINO — Uno dei tre derby della primavera '88 (il secondo della stagione, dopo il 3-3 del 3 gennaio in campionato) è già alle spalle, abbiamo visto un torneo che i bianconeri hanno salvato solo in parte dalla pioggia del giorno e dalla pioggerella della sera. I tifosi hanno gremito rispolverando antichi entusiasmi e raffiche di fuochi colorati. Gradinate affollate, quasi mille spettatori in più un anno fa, allora il miliardo. Il bilancio economico granata sorride, e anche quello tecnico, con il maturato nella ripresa dopo un avvenibile primo tempo bianconero, che a lungo corde i granata.

Il Torino ha recuperato Cravero e Comi. La Juventus è riuscita a mandare in campo la coppia d'attacco Buso-Rush: senza i ripetuti sociacchi alla giovane speranza, il campo da tempo. Marchesi ha osato lasciando fuori Bonini per mettere in campo Mauro, una mossa che ha sicuramente maggiore spinta alla sua squadra, anche non ha dato frutti in risultato.

Su Buso è andato subito Corradini, addosso a Rush Benedetti. Il Torino ha badato alle negative referenze italiane sul gallese: avversario di fama va rispettato, e ieri sera Ian si è meritato le attenzioni. Anche Laudrup si è comportato bene e Ferri in sua marcatura. In centrocampo De Agostini Comi, ed una volta il regista granata ha fatto valere tutte le sue qualità mentre Rossi andava Mauro. Napoli aspettava Crippa sulla fascia destra e Cabrini attendeva Berggreen su quella sinistra. Nella difesa bianconera, davanti al libero Tricella, Bruno e lottare e Brio contro Gritti.

Una punizione a lato Brio all'8' apriva le ostilità, il primo vero pericolo i granata lo correvano al 10' quando De Agostini lanciava Rush, il quale resisteva all'intervento in scivolata Benedetti e toccava indietro per Mauro che faceva partire un bomba fuori di poco alla destra di Lorieri. Ancora i bianconeri sotto, in mischia al 12': era stretto fra e finiva a reclamando l'intervento di Casarin. Tra 3' e ancora un rischio per Lorieri: centrava bersaglio dalla sinistra, Laudrup toccava indietro per Rush la cui rasoiata bassa finiva fuori di un metro.

Entrava in scena Lorieri, splendido appena passata la mezz'ora. Prima volava in uscita bassa per anticipare Buso; proseguimento dell'azione sulla sua destra arrivava in mano base del montante togliendo dalla porta una bordata secca di De Agostini proiettato in avanti da un lancio di Napoli. Due pericoli grossi la porta granata, Juve finiva in attacco il primo tempo.

La Juve iniziava il secondo tempo ancora in attacco; all'8' Buso e Rush trovavano spazio per uno scambio stretto che il gallese concludeva con una girata fuori Ma i granata cominciavano a spingere, non ostante superiorità bianconera come nel primo tempo. E al 56' sfondavano: Crippa partiva dalla sinistra palla al piede e concludeva i 40 metri di corsa con un'apertura dal lato opposto dove Gritti sfera, compiva due passi e calciava con violenza di a mezza montante sinistro di della Juve era pressante, e costringeva i granata a chiudersi per fare muro con il solo Comi che poi deviare. Ma al 60' i granata trovavano ancora spazio Partiva Bresciani fascia sinistra per centro verso destra dove Gritti al volo toccava all'indietro Rossi il quale, pure al volo, infilava il pallone nel sette alla destra di Tacconi.

Entravano Vignola e Vignola di Mauro e Laudrup, un segno di resa. Il Torino a premere ormai padrona di fronte ad avversario schiantato nel morale prima che nel gioco. A sette minuti dalla fine Comi scoppiante otteneva un applauso lasciando il posto al giovane Fuser. L'ultimo brivido arrivava da una punizione di Vignola contro la barriera. Ferrocea

Torino. Intervento di (a sin.) su Rush mentre Ferri, alle spalle del bianconero, è pronto

## Urla d'amore e nubi di fumo

*TORINO — Alle 20,07 lo stadio comunale di Torino fa capitolo il miracolo, nella curva chiamata Filadelfia. Alle spalle dei tifosi della Juventus, li assembiati e quasi, quanto a assembrati, il grande tabellone luminoso resuscitato — 30 milioni per la riparazione, fischi dall'assessore Dondona dopo proiettivi di 300, un vecchio elettricista sabaudo con sopienza e pinze — ha emesso, coi fiati fuoco di lampadine, la notizia del pareggio dell'Atalanta a e allora il gente fi sotto, come risvoltata da quella luce viola e lontana, ha cominciato a gridare il nome della squadra berganasca, e per un ultimo, un ultimone, si è avvertita l'esistenza di quel famoso sport senza frontiere di cui si fanteggiava un prima dell'Eto dei Colzolti e dei*

*Qualche Juventus preoccupato per il fatto il club bianconero acquistare blocco tutta la squadra il congruo quantitativo di fischietori sinistrini di ogni sesso, ma poi è cominciata la partita torinese, a via col derby, a stadio con certe di non folla qua e là, però con le curve piene a Una, Filadelfia, sempe addirittura spiritoneto in campo, un'ora prima del via, cinque giovani probabilmente voglioni di prato, arcadici, però bloccatissimi dalla polizia.*

*fumogeni, fiori rossa, una sirte colonnia, da sfiatatoio dell'inferno, Marafona ad affumicare la Filadelfia, quorni, urla atroci, urla d'amore, tuonano derby bello grasso. fine della velocissima pioggia all'inizio della partita, De Mille «de noantri».*

*Si che quattro in stagione no sopportabili dai grandi sisari, perché quattro derby dovrebbero essere sopportabili dai semplici tifosi? La gente — siamo in cronaca diretta — ce la mette tutta, ma ha fatt di stagnazione automatica, come se pensasse (a non potesse non pensarci) al 20 aprile e al 1° maggio, la maratona di Bolton appena prima di quella di New York che precede di poco quella Angeles, California.*

*E' un tifo più corso. Le stesse rabbie mai frequentate stao in fondo. L'uomo più in partita, quarantamila, sembra Cusario.*

*Intervallo con pasticcini di Mauro, bravo Rush, Juve attivissima, Toro un po' «rionato», Toro vitellato, però di Ezio Rossi la palla gol più palla gol. E la domanda che se nasce in un derby è cosa grave, è più una risposta, dice che non si è riusciti a serrare il mondo all'interno del cortile: cosa fa, dunque, l'Atalanta?*

*Brezioni contro Bruno al 51', ed attorni addosso minaccia, dopo uno spontro, E' derby? Non ancora, Rush «falciocchia» su una palla gol facile. Il derby nasce quando il Torino, presentissimo, affannatissimo, segna con Gritti, ciak quando accade la cosa strana che fa tappare, riaprire ancora una volta che la palla non è rotonda, è birlunga, rombobiaia, angelliaca, e se piove pure saponata.*

*Al 70' uno scontro Bruno-Ferri al limite dell'area granata sprigiona rumore di cosa, fumetto di dolore, la gente deve emozione, se ha voglia, tutti alcoolizzati, basta l'idea del bicchierino e far bollire il sangue, poi Ezio Rossi il tiro del 2 a 0 e stappa champagne della favolosa 1968 per quelli del Toro.*

*La gente juventina un certo punto Marchesi colpevole del gran tiro e comincia ad insultarlo. Se vuole, anche questo è derby, campo però ci sono giocatori bianconeri hanno di divisa più pulita dell'abito di Marchesi. E dire che la pioggia è ripresa, e sotto l'erba c'è del sano, assai fango da frequentare.*

Paolo Ormezzano

## Torino 2-0 Juventus

| | | | |
|---|---|---|---|
| Lorieri | 7 | Tacconi | 6 |
| Corradini | 5,5 | Bruno | 5 |
| Ferri | 6,5 | Cabrini | 6 |
| Rossi | 7 | Napoli | 5,5 |
| Benedetti | 6 | Brio | 6,5 |
| Cravero | 6 | Tricella | 6 |
| Berggreen | 6,5 | Mauro | 6,5 |
| Crippa | 6,5 | (74' Alessio) | ns |
| Bresciani | 6,5 | Buso | 6,5 |
| (80' Lentini) | ns | Rush | 7 |
| Comi | 7,5 | De Agostini | 6,5 |
| (73' Fuser) | ns | Laudrup | 7 |
| Gritti | 6,5 | (78' Vignola) | ns |
| Ad. Radice | 7 | Ad. Marchesi | 6,5 |

Arbitro: Casarin 6

Reti: 56' Comi, 65' Rossi

Ammoniti: 9' Mauro, 71' Buso

Spettatori: 40 per un incasso di oltre mezzo miliardo

**Il migliore**

COMI nel momento più difficile per il Torino è suo lavoro ha consentito alla squadra di reggere

DE AGOSTINI Non ha la fila del centrocampo bianconero abbinando molto nella posizione centrale

## Berggreen ha vinto la scommessa con Laudrup

**fra derby: il granata si è imposto sul piano del risultato, ma il bianconero ha demeritato su quello della manovra - I gol sono stati di due giocatori italiani, però I tre stranieri in campo si sono bene comportati - Rush è tornato per una sera a respirare il clima Liverpool**

**applaude Platini**

TORINO — Michel Platini, riecco, in tribuna come spettatore. Dice: «Certo cambiano i tempi, una volta era la Juve a giocare tutta a tic-tac e il Torino ad agire in mezzo. Oggi è il contrario. Mancano soprattutto i registi». Il discorso continua sulla Juve, di ieri e di oggi. «Le differenze ci sono, eccome. Allora, parlo di quando sono arrivato in bianconero, la squadra vestiva la maglia della Nazionale. Oggi gli azzurri sono pochi. Rush? Ancora non s'è ambientato, e poi gli manca un certo tipo di rifornimenti. Laudrup? Gioca troppo arretrato, ma non può fare diversamente, gli manca Manfredonia».

Arrivano i gol di Gritti e di Rossi, bellissimi. Platini, sportivamente, applaude. «Bravo».

r. bar.

TORINO — Il milanese Tullio Gritti e il torinese Ezio hanno firmato, con due magnifiche reti, la vittoria del Torino. Il 184° derby, dunque, parla italiano anche tre dei tre stranieri (e uno in tribuna) prima tre sfide. Due danesi, Berggreen e Laudrup, e un gallese, Rush, gente Nord, adatta al fango, lo rebbe l'austriaco Polster, che i postumi di distorsione hanno confinato tra gli spettatori.

Ian Rush è tornato, per una sera, a respirare il clima umido di Liverpool. Sarà stata la Coppa, anche se il solo d'Italia e non d'Inghilterra, l'effetto-derby, fatto che il gallese ha ritrovato la propria identità anche non segnato. Sull'erba lu-, sembrava di trovarsi all'Anfield Road. E anche l'avversario, il biondissimo Benedetti, pareva un figlio d'Albione. Perfino Bonipertì, nell'intervallo, recriminava una parata di Lorieri su De Agostini e su un sospetto fallo in area Buso l'aveva definito un derby all'inglese.

Le prime due azioni peri- partita le ha proprio Rush: appoggiando un invitante pallone all'indietro che sparato poco fuori a sfiorando direttamente il gol una rasoiata che ha fatto la barba al montante. Ha lottato caparbiamente, il gallese, nel partecipare che stando in agguato porta.

Anche Laudrup è sempre stato vivo del gioco vedeva tempo. Essenziale, ha badato al sodo e tenuto palla più del necessario, cercando di di Giacomo Ferri con triangolazioni veloci e con puntuali. Doveva rifinire per Rush e Buso dalla destra, Mauro suo «alter ego» a sinistra, e l'ha bene, grinta, provando anche a concludere fuori ma fortuna. E al 76', sul 2-0, vedendolo affaticato, Marchesi l'ha sostituito con Vignola.

De una combinazione tutta straniera, la partecipazione di Berggreen, ha servito involontariamente Laudrup, il palla-gol fallita di un da Rush. Berggreen era in minoranza, ma ha sgobbato per due, a volte lascia a desiderare sul piano tecnico, come impegno, dedizione, generosità, merita la lode. Le sue agroppate sulla destra hanno messo alle corde Cabrini. Il dottor Klaus è entrato in forma un po' in ritardo in avvio di stagione, ma fatto in fretta ad entrare nello spirito granata. Adesso batte per una riconferma.

Hanno Gritti e di. bordate magistrali, gli stranieri, e vincitori, hanno fatto la loro parte, più che onorevolmente. Berggreen ha anche vinto il derby in famiglia con Laudrup e la relativa scommessa.

Bruno Bernardi

## Tutti i derby di Coppa

| | | | |
|---|---|---|---|
| 1-5-1935 | finale | TORINO-JUVENTUS | 1-3 |
| 8-6-1936 | | JUVENTUS-TORINO | 5-1 |
| 22-6-1952 | eliminatoria | | 2-0 |
| 13-7-1952 | eliminatoria | TORINO-JUVENTUS | 1-0 |
| | finale 3° posto | JUVENTUS-TORINO | 2-0 (5-4 rig.) |
| 14-6-1964 | semifinale | TORINO-JUVENTUS | 3-0 |
| 9-6-1965 | semifinale | JUVENTUS-TORINO | 1-0 |
| | first finale | JUVENTUS-TORINO | 3-1 |
| | free finale | | 1-1 |
| 26-3-1980 | | JUVENTUS-TORINO | 0-0 |
| | semifinale | TORINO-JUVENTUS | 0-0 (4-2 rig.) |
| 6-5-1981 | | JUVENTUS-TORINO | 0-1 |
| 5-5-1982 | semifinale | TORINO-JUVENTUS | 3-0 |

**Risultati utili per il**

Gli incontri di ritorno delle semifinali di Coppa Italia si disputeranno il 20 aprile. Al Torino, dopo il 2-0 casalingo, basterà pareggiare pure perdere per 1-0, 2-1, 3-1, 4-2. Andrà ai supplementari con lo 0-3, sarà eliminato da uno 0-3, 1-4. La Sampdoria, dopo lo 0-0 di S. Siro, eliminerà l'Inter vincendo con qualunque risultato. Sarà a sua volta eliminata da una sconfitta o da un pareggio con gol.

## Zenga salva l'Inter dal risveglio Samp

**La squadra Trapattoni vicina al gol con traversa di Bergomi e una conclusione Fanna respinta sulla linea dal compagno Ciocci - Spettacolari interventi del portiere Briegel Mancini - Altobelli tartassato da Lo Bello**

MILANO — Nulla di fatto fra Inter e Sampdoria dopo combattuti e viso aperto con maggior lavoro da parte di Zenga più che di genti la conclusione pericolosa, però, porta la di Bergomi visto che il pallone è finito sulla traversa. Con tanti azzurri in ben sette, si poteva aspettare più emozioni ma qualcuno, specie Altobelli, non era in vena per cui le buone intenzioni sono andate a benedire.

Bergomi, Zenga e Salsano sono sembrati i migliori in una gara condotta con grande spreco forse su entrambi i fronti. Zenga è stato grande più per reazione: è una forma splendida; Mandorlini come impeccabile Ferri; difficile anche perché manca da parte sua il tocco in più che ci si aspetta. Bravi sia Mi- che Ciocci, due giovani meriterebbero la conferma: hanno qualità e spirito giusti. Altobelli non solito anche fischi: domenica rischia la panchina a Napoli. Buon gioco Salsano sull'altro fronte Mancini ad offrire alcuni saggi della sua classe; poco impegnato Vialli, spesso assente dal gioco. L'unico spunto valido il gialo fallosamente Mandorlini all'8' con un fallaccio che è costato l'ammonizione al difensore. Attorno a Salsano e Mancini molto lavoro da parte di Pari, Pusi e Mannini; gli stranieri sono fatti vedere poco, tranne proprio in integrazione. Chi ha raccolto più fischi è Lo Bello.

Piove, c'è un'umidità spaventosa, ma gli irriducibili nerazzurri si arrendono, coi puntuali migliaio di bloccorchiati. Marcature asentate Ferri e Bergomi che si scambiano Vialli e Mancini quando l'occasione. I due pesi leggeri, Salsano e Minaudo si affrontano centrocampo; Vierchowod controlla Altomentre Ciocci è affidato scrivoloso rende più difficile il compito dei difensori e interventi in falli. Come quello, doppio, resi su Vialli dopo appena 7 ribadito da Ferri che spinge l'attaccante recinzione di ferro, provocando le proteste dell'interessato. Alcuni buoni spunti di strappano applausi ai ma soprattutto Mancini (14') ad offrire le cose migliori, soprattutto quando si esibisce in un colpo smarcante suoi compagni approfittarne

La prima palla-gol per la Sampdoria, azione Salsano-Mannini, palla al centro dell'area dove Vialli, indisturbato, conclude un terra centrale che Zenga, coperto, blocca. Uno spunto di Salsano, con parata di Zenga (26') poi è Bergomi (28') a mettere in azione l'Inter, a sollecitare sinistra, crossa in area per Ciocci che tenta una conclusione al volo di sinistro ma non riesce colpire pallone. Singolare punizione di Lo Bello nei confronti di Altobelli: il capitano dell'Inter protesta per trattamento di Vierchowod e l'arbitro, invece di ammonirlo come regolamento comanda, gli fischia un calcio diretto.

Nel finale l'Inter si perde per volte il gol. Doppietta 44' quando Mandorlini, su angolo di Fanna, la porta con colpo testa sulla linea Ciocci, tiro di deviare la sfera, per... respingerla. Subito dopo ancora Bergomi protagonista colpo di testa sfera Ripresa con che cerca di re il gioco e di concludere, ma non sempre ha la lucidità necessaria. finita Mancini (54') lo quale spiazza Ferri, un altro spunto Ciocci in (58') mezzo avversari poi il sfiora bersaglio al 57' quindi fa parare il tiro 3' dopo.

A questo punto si Sampdoria. Briegel sinistro impegna Zenga a fondo costringendolo a deviare corner. Poi Zenga salva alla grande su Mancini (87') bloccandogli pallone con i piedi per rispettivi subito dopo in doppio intervento

Giorgio Gandolfi

**Inter 0-0 Sampdoria**

| | | | |
|---|---|---|---|
| Zenga | 7 | Galia | 6,5 |
| Bergomi | 7 | Briegel | 6 |
| Baresi | 6 | (78' Bonetti) | ns |
| Ferri | 6,5 | Mannini | 6 |
| Mandorlini | 6,5 | Pusi | 6 |
| Fanna | 6 | Vierchowod | 6,5 |
| (86' Piraccini) | ns | Pellegrini | 6 |
| Bolla | 6 | Pari | 6 |
| Altobelli | 6 | Cerezo | 6 |
| Minaudo | 6,5 | Salsano | 7 |
| Ciocci | 6,5 | Mancini | 6,5 |
| | | Vialli | 6,5 |
| All. Trapattoni | 6 | All. Boskov | 6 |

Lo Bello 5,5

Ammoniti: 8' Mandorlini

Spettatori: 17.340 un incasso di 288.074.000 lire

**Il migliore**

ZENGA Ha salvato il pareggio e, chiedi, anche la qualificazione. In un paio di occasioni si è superato

**Il peggiore**

ALTOBELLI Quando infila la serata storta, non c'è nulla da fare, sbaglia tutto. Il capitano è stanco

**calcio**

**per Bologna-Catanzaro**

MILANO — Ecco gli arbitri domenica prossima. SERIE A: Ascoli-Juventus: Longhi; Como-Avellino: Lombardo; Pezzella; Milan-Empoli: Bello; Napoli-Inter; Baldas; Roma-Samp: D'Elia; Torino-Pescara: Frigerio; Verona-Cesena: Amendolia. SERIE Arezzo-Samb; Spezzano; Atalanta-Lazio; Cornieti; Fabricatore; Bologna-Catanzaro: Agnolin; Cremonese-Brescia: Di Cola; Lecce-Modena: Coppetelli; Acri; Padova-Piacenza: Bafio; Fucci; Udinese-Cesena: Felicani.

**Altri tre squalificati in A, undici in B**

MILANO — Altre tre squalifiche in serie A dopo quelle comminate in vista delle semifinali di Coppa Italia. Sono stati sospesi per un turno, per somma di ammonizioni, l'avellinese Murelli e gli sacolani Agabitini e Alcibi. Due turni, sia al 10 aprile, a Burgnich, allenatore del Como. Otto squalificati per una giornata in B: Scarnecchia (Barletta), Turrini (Parma), Torrente (Genoa), Brondi (Bari), Venturi e Marcato (Piacenza), (Catanzaro) e Ruotolo (Arezzo).

In C1 il giudice sportivo ha sospeso per un turno il campo del Trento, per gli incidenti avvenuti dopo la gara di sabato 2 aprile con la Vis Pesaro.

**Il Milan gioca oggi a Rimini**

MILANO — Il Milan giocherà oggi pomeriggio alle 18,30 in amichevole a Rimini contro la formazione locale che milita in serie C. Oltre a Van Basten, è prevista la domenica prossima contro l'Empoli a Bari, giocherà anche l'argentino Borghi, a diventare il straniero rossonero nella prossima stagione.

**La Regione Lazio approva il centro Rai**

ROMA — Il nuovo progetto per il centro Rai, che sorgerà a Roma nella zona di Grottarossa, è stato approvato dalla commissione tecnica che si è riunita ieri nella sede della Regione Lazio.

### A Milano una partita equilibrata pericolosi attacchi dei giocatori liguri nel finale

# Zenga salva l'Inter dal risveglio Samp

**La squadra Trapattoni vicina al gol con traversa di Bergomi e una conclusione Fanna respinta sulla linea dal compagno Ciocci - Spettacolari interventi del portiere Briegel Mancini - Altobelli tartassato da Lo Bello**

MILANO — Nulla di fatto fra Inter e Sampdoria dopo combattuti e viso aperto con maggior lavoro da parte di Zenga più che di genti la conclusione pericolosa, però, porta la di Bergomi visto che il pallone è finito sulla traversa. Con tanti azzurri in ben sette, si poteva aspettare più emozioni ma qualcuno, specie Altobelli, non era in vena per cui le buone intenzioni sono andate a benedire.

Bergomi, Zenga e Salsano sono sembrati i migliori in una gara condotta con grande spreco forse su entrambi i fronti. Zenga è stato grande più per reazione: è una forma splendida; Mandorlini come impeccabile Ferri; difficile anche perché manca da parte sua il tocco in più che ci si aspetta. Bravi sia Mi- che Ciocci, due giovani meriterebbero la conferma: hanno qualità e spirito giusti. Altobelli non solito anche fischi: domenica rischia la panchina a Napoli. Buon gioco Salsano sull'altro fronte Mancini ad offrire alcuni saggi della sua classe; poco impegnato Vialli, spesso assente dal gioco. L'unico spunto valido il gialo fallosamente Mandorlini all'8' con un fallaccio che è costato l'ammonizione al difensore. Attorno a Salsano e Mancini molto lavoro da parte di Pari, Pusi e Mannini; gli stranieri sono fatti vedere poco, tranne proprio in integrazione. Chi ha raccolto più fischi è Lo Bello:

Piove, c'è un'umidità spaventosa, ma gli irriducibili nerazzurri si arrendono, coi puntuali migliaio di bloccorchiati. Marcature asentate Ferri e Bergomi che si scambiano Vialli e Mancini quando l'occasione. I due pesi leggeri, Salsano e Minaudo si affrontano centrocampo; Vierchowod controlla Altomentre Ciocci è affidato scrivoloso rende più difficile il compito dei difensori e interventi in falli. Come quello, doppio, resi su Vialli dopo appena 7 ribadito da Ferri che spinge l'attaccante recinzione di ferro, provocando le proteste dell'interessato. Alcuni buoni spunti di strappano applausi ai ma soprattutto Mancini (14') ad offrire le cose migliori, soprattutto quando si esibisce in un colpo smarcante suoi compagni approfittarne

La prima palla-gol per la Sampdoria, azione Salsano-Mannini, palla al centro dell'area dove Vialli, indisturbato, conclude un terra centrale che Zenga, coperto, blocca. Uno spunto di Salsano, con parata di Zenga (26') poi è Bergomi (28') a mettere in azione l'Inter, a sollecitare sinistra, crossa in area per Ciocci che tenta una conclusione al volo di sinistro ma non riesce colpire pallone. Singolare punizione di Lo Bello nei confronti di Altobelli: il capitano dell'Inter protesta per trattamento di Vierchowod e l'arbitro, invece di ammonirlo come regolamento comanda, gli fischia un calcio diretto.

Nel finale l'Inter si perde per volte il gol. Doppietta 44' quando Mandorlini, su angolo di Fanna, la porta con colpo testa sulla linea Ciocci, tiro di deviare la sfera, per... respingerla. Subito dopo ancora Bergomi protagonista colpo di testa sfera Ripresa con che cerca di re il gioco e di concludere, ma non sempre ha la lucidità necessaria. finita Mancini (54') lo quale spiazza Ferri, un altro spunto Ciocci in (58') mezzo avversari poi il sfiora bersaglio al 57' quindi fa parare il tiro 3' dopo.

A questo punto si Sampdoria. Briegel sinistro impegna Zenga a fondo costringendolo a deviare corner. Poi Zenga salva alla grande su Mancini (87') bloccandogli pallone con i piedi per rispettivi subito dopo in doppio intervento

Giorgio Gandolfi

**Inter 0-0 Sampdoria**

| | | | |
|---|---|---|---|
| Zenga | 7 | Galia | 6,5 |
| Bergomi | 7 | Briegel | 6 |
| Baresi | 6 | (78' Bonetti) | ns |
| Ferri | 6,5 | Mannini | 6 |
| Mandorlini | 6,5 | Pusi | 6 |
| Fanna | 6 | Vierchowod | 6,5 |
| (86' Piraccini) | ns | Pellegrini | 6 |
| Bolla | 6 | Pari | 6 |
| Altobelli | 6 | Cerezo | 6 |
| Minaudo | 6,5 | Salsano | 7 |
| Ciocci | 6,5 | Mancini | 6,5 |
| | | Vialli | 6,5 |
| All. Trapattoni | 6 | All. Boskov | 6 |

Lo Bello 5,5

Ammoniti: 85' Mandorlini

Spettatori: 17.340 un incasso di 288.074.000 lire

**Il migliore**

ZENGA Ha salvato il pareggio e, chiedi, anche la qualificazione. In un paio di occasioni si è superato

**Il peggiore**

ALTOBELLI Quando infila la serata storta, non c'è nulla da fare, sbaglia tutto. Il capitano è stanco

### Al Bologna due miliardi e il difensore Bianchi

# Il Milan acquista Poli Carillo è della Samp

**Il bianconero si è inserito nella trattativa fra Juve e Schalke per Thon**

MILANO — La Sampdoria sul mercato. giorni il direttore sportivo posto le per portare a Genova il centravanti Carnevale del Napoli e il terzino della Fiorentina. Ieri il dirigente ha contattato l'Ascoli per Casagrande (che ha già detto di essere felicissimo di emigrare a Genova) e concludere il trasferimento Liguria terzino-mediano Carillo, sulla base di due miliardi. La società ligure, a caccia di stranieri, ha cercato di inserirsi nella trattativa in tra la Juventus e lo Schalke 04 per arrivare a Olaf Thon, regista di 22 anni con di centravanti. giorni scorsi, durante il quadrangolare Berlino, un rappresentante della società ligure ha il centrocampista e i dirigenti della sua squadra. Sampdoria Thon per che a una volta potrebbe finire Avellino (sempre che la formazione irpina resti in A). mirino della Samp figura anche il nome il presidente Mantovani cercando strappare dove l'olandese ha buone possibilità di prendere il posto dell'argentino Borghi, credito Bacchi.

Milan sta muovendo all'interno dove ha un uomo contatto con società italiane coccia rivelazione del torneo Berlino, lo Hans nazionale, all'Hamburg. Tempo fa il Bologna si era interessato allo scandinavo e lo aveva bloccato, il fatto seguire da Orlandini, consule. tecnico, un poker di giocatori nella semifinale di Coppa delle Coppe fra Marsiglia e Ajax: si tratta di Papin, Boksman, Larsson e Winter.

Nino

**Tennis**

**Lendl batte Becker**

MONTECARLO — Ivan Lendl ha battuto Boris Becker per 6-4, 6-4, 6-4 nella finale del torneo di tennis di Montecarlo. Lendl ha così conquistato il suo quinto titolo nel principato.

**Basket**

**Cantù-Caserta 93-85**

CANTÙ — Cantù-Caserta 93-85 (47-41). Cantù: Rizzi 2, Bosa 2, Premier 18, Gilardi 2, Ferrari 2, Rolle 14, Wennington 20, Corbalan 33. Caserta: Esposito 2, Vecchiato 2, Gentile 18, Ferrante 2, Mazzarino 2, Mayo 20, Oscar 39. Arbitri: Pozzana e Sabetta.

**Classifica**

| | | | | | | |
|---|---|---|---|---|---|---|
| Cantù | 30 | 15 | 13 | 2 | 1.284 | 1.116 |
| Caserta | 30 | 15 | 13 | 2 | 1.284 | 1.116 |
| Milano | 28 | 15 | 13 | 2 | 1.284 | 1.116 |
| Roma | 26 | 15 | 11 | 4 | 1.284 | 1.116 |
| Pesaro | 24 | 15 | 9 | 6 | 1.284 | 1.116 |
| Bologna | 22 | 15 | 8 | 7 | 1.284 | 1.116 |
| Varese | 20 | 15 | 7 | 8 | 1.284 | 1.116 |
| Napoli | 18 | 15 | 6 | 9 | 1.284 | 1.116 |
| Torino | 16 | 15 | 5 | 10 | 1.284 | 1.116 |
| Pistoia | 14 | 15 | 4 | 11 | 1.284 | 1.116 |
| Fabriano | 12 | 15 | 3 | 12 | 1.284 | 1.116 |
| Trieste | 10 | 15 | 2 | 13 | 1.284 | 1.116 |
| Rieti | 8 | 15 | 1 | 14 | 1.284 | 1.116 |
| Udine | 8 | 15 | 1 | 14 | 1.284 | 1.116 |

**Oggi in tv**

- 12,15 Calcio: sintesi coppe (Svizzera)
- Ore 13,10 Sport News (Tmc)
- 13,40 Sportime 1ª ed. (Capodistria)
- Ore 13,50 Calcio: Bayer-Werder, (Capodistria)
- 14,35 Oggisport (Svizzera)
- — Fuoricampo (Retitre)
- Ore 16,10 Sport spettacolo (Capodistria)
- Ore 17,10 Lisetty (Retitre)
- 18 — Cielo Oro Reggio Calabria (Retitre)
- 18,30 Tg2 Sportsera; Europei (Raidue)
- 19 — Sportime 2ª ed. (Capodistria)
- Ore 19,15 Tg2 Lo sport (Raidue)
- Ore 20,30 Basket: Jand, Tracer-Maccabi, finale Coppa Campioni (Retitre, Tmc e Capodistria)
- Ore 21,35 Sportime 3ª ed. (Capodistria)
- Ore Bel: Piacere raro (Tmc)
- Ore 22,40 Calcio: diff. Madrid-Eindhoven, Coppa Campioni (Odeon Tv)
- 23,45 diff. Atl. Partizan (Capodistria)
- Ore 23,10 Basket: diff. Tracer Simac (Svizzera)
- Ore 23,20 Calcio: tutti i gol Coppe (Tmc)
- Ore 23,25 Pugilato: incontri Ita (Italia?)
- Ore 23,30 Phoenix Open (Retitre)

Il primo gol del Malines

## La finale di Coppa Coppe resta alla portata dei bergamaschi, battuti a Malines

# L'A[redacted] illude, poi scivola

### I nerazzurri replicano con Stromberg al gol iniziale di Ohana e sfiorano il raddoppio [redacted] due [redacted] - All'82' la [redacted] di Den Boer

DAL NOSTRO INVIATO

MALINES — Un gol a otto minuti dal termine, quando il peggio sembrava passato e dopo aver disputato una partita di encomiabile impegno, non ha permesso all'Atalanta di compiere un'altra memorabile impresa. Il primo match di semifinale di Coppa de[redacted] Coppe se l'è aggiudicato il Malines, seppure di stretta misura. Alla [redacted] squadra italiana rimasta a rappresentarci in Europa, resta un po' di rammarico per [redacted] rete in zona Cesarini. Soprattutto se si tiene conto che in [redacted] di partita [redacted] formazione di Mondonico era riuscita a rispondere [redacted] 30" con Stromberg al gol d'apertura di Ohana. E ha poi saputo controllare gli avversari per tutto il primo tempo senza [redacted] problemi lasciando [redacted] stessi [redacted] nella ripresa. [redacted] rete di Den [redacted] all'82' pareggia i conti [redacted] due [redacted] sulla [redacted] operati da[redacted] atalantini.

Nel pomeriggio, prima [redacted] raggiungere Malines, una delegazione atalantina, guidata dal presidente Bortolotti, si è fermata allo stadio Heysel di Bruxelles per deporre una corona di fiori. Undici tifosi nerazzurri sono stati fermati prima della partita, alcuni di loro si aggiravano per la Grande Place di Bruxelles con i volti pitturati. Sono stati invitati a lavarsi prima di poter accedere allo stadio.

Mondonico ha schierato Barcella sul lunghissimo olandese Den Boer, punta centrale del Malines, e il capitano Gentile sulle orme dell'israeliano Ohana. Proprio l'asiatico al 7', raccogliendo un calcio di punizione di Sanders per fallo di Progna (ammonito, salterà il ritorno a Bergamo perché già diffidato) su Ohana stesso, scagliava in rete approfittando di un'indecisione della difesa nerazzurra.

E' trascorso solo un minuto e mezzo e l'Atalanta, in pratica sulla prima azione avuta a disposizione, ha pareggiato il conto grazie a una prodezza di Stromberg. Lo svedese mandava alle spalle di Preud'homme una sfera crossata da Nicolini. Una rete importantissima che spegneva gli entusiasmi dei giocatori belgi.

L'Atalanta ha assunto così inaspettatamente il comando delle operazioni e al 20' ancora Stromberg era pronto a indirizzare di testa verso la porta belga su calcio di punizione battuto da Fortunato. La conclusione non si rivelava però pericolosa. Brividi invece per i belgi al 28' quando solo un intervento disperato di Koeman ha impedito a Bonetti di raddoppiare [redacted] a due passi da Preud'homme.

La prima [redacted] partita si è conclusa con un'altra palla buona a disposizione di Garlini.

[redacted] ripresa, 51', prima Barcella sventava istintivamente in corner un tiraccio di De Wilde, poi (53') Icardi respingeva sulla linea un colpo di testa di Den Boer. La partita cambiava volto decisamente. L'agonismo prevaleva sul tatticismo esasperato dei primi 45'. Il Malines entrava in forcing. Ma nascevano anche grandi opportunità per l'Atalanta, come al 59' quando Stromberg lanciava benissimo in corridoio Nicolini. La mezz'ala, rimasto solo davanti al portiere, alzava troppo la mira.

La risposta dei belgi, colpo [redacted] testa di [redacted] (65'), si spegneva per fortuna tra le braccia di Piotti, sempre attento. Poi al 73' un altro regalo dei belgi, Den Boer concludeva alle stelle su cross di De Wilde. L'allenatore De Mos mandava in campo De Mesmaeker, un'altra punta, al posto di Bettfeld. Mondonico rispondeva con Salvadori, togliendo però Bonetti tra la sorpresa generale.

L'Atalanta perdeva l'unico uomo capace con Nicolini di tenere palla davanti alla difesa e all'82' subiva il 2-1. Fallo di Gentile su Ohana. Punizione indiretta spedita verso la porta da Emmers, respinta sulla linea bianca di Fortunato, gran tiro al volo di Den Boer e nulla da fare per Piotti.

[redacted]

**Malines 2-1 Atalanta**

| Malines | | Atalanta | |
|---|---|---|---|
| Preud'homme | 6 | Piotti | 6,5 |
| Sanders | 6 | Rossi | 6,5 |
| Clijsters | 6 | Gentile | 6 |
| Rutjes | 5,5 | Fortunato | 6 |
| Hofkens | 6,5 | Barcella | 6,5 |
| Emmers | 6 | Progna | 6,5 |
| De Wilde | 6 | Stromberg | 6,5 |
| Koeman | 6,5 | (86' Consonni) | sv |
| Bosman | 6 | Nicolini | 6,5 |
| (74' Mesmaeker) | sv | Bonetti | 7 |
| Ohana | 6,5 | (77' Salvadori) | sv |
| Den Boer | 6,5 | Icardi | 6,5 |
| | | Garlini | 6 |
| All. De Mos | 6 | All. Mondonico | 6 |

Arbitro: Soriano Aladren (Spa) 6
Reti: 7' Ohana, 8' Stromberg, 82' Den Boer
Ammoniti: 6' Progna
Spettatori: 17 mila per un incasso di oltre 200 milioni di lire

**Il migliore**
BONETTI Instancabile per spirito di sacrificio e doti di palleggio superiori alla media.

**Il peggiore**
DE WILDE Un colosso a spasso per il campo. Non ha mai creato problemi e controllarne le traiettorie.

**COPPA DEI CAMPIONI**
Detentore: PORTO (Por) - Finale: 25 maggio 1988 a Stoccarda

| SEMIFINALI | | [redacted] | Rit. |
|---|---|---|---|
| Real Madrid (Spa) | - Psv Eindhoven (Ola) | 1-1 | 20/4 |
| Steaua Bucarest (Rom) | - Benfica (Por) | [redacted] | 20/4 |

**COPPA DELLE COPPE**
Detentore: AJAX ([redacted]) - Finale: [redacted] 1988 a Strasburgo

| SEMIFINALI | | [redacted] | Rit. |
|---|---|---|---|
| Malines (Bel) | [redacted] | 2-1 | 20/4 |
| Olym. Marsiglia (Fra) | - [redacted] (Ola) | 0-0 | 20/4 |

**COPPA UEFA**
Detentore: GOETEBORG (Sve) - Finali: 4 e 18 maggio 1988

| SEMIFINALI | | [redacted] | Rit. |
|---|---|---|---|
| Bruges (Bel) | - Espanol (Spa) | 2-0 | 20/4 |
| Bayer Lev. (Ger) | - Werder Brema (Ger) | [redacted] | 20/4 |

Lo [redacted] Stromberg, autore del [redacted] in Belgio

**Benfica, poi a Bucarest**

BUCAREST — Pareggio senza gol tra Steaua Bucarest e Benfica, un risultato che potrebbe essere determinante per la qualificazione dei portoghesi alla finale di Coppa Campioni. I romeni hanno avuto un buon avvio e al 7' hanno sfiorato il gol con un tiro di Stoica di poco a lato. Il portiere portoghese Silvino, fra i migliori, si è opposto poi alla grande al 37' deviando un destro di Piturca. In ogni caso il Benfica, pur soffrendo in avvio la pressione dei romeni, non si è limitato a difendersi e nel primo tempo è andato vicino al gol.

Lo Steaua, che ha impostato la partita in chiave offensiva, non ha in realtà avuto molte occasioni e si è trovato sovente in difficoltà contro il centrocampo avversario, anche per la prova non esaltante di Hagi e Lacatus. Al 68' è stato ancora il Benfica a sfiorare il gol.

---

[redacted] Da domani [redacted] Belgrado Jugoslavia-Italia

# Pronostico tutto slavo ma Panatta non ci sta

### Oggi il sorteggio: il [redacted] spera [redacted] eviti Zivojinovic

[redacted] NOSTRO INVIATO

BELGRADO — La logica vede [redacted] azzurri [redacted] tennis spacciati [redacted] match [redacted] quarti di finale della Coppa Davis [redacted] gioca a Belgrado contro la J[redacted] impianto [redacted] il palasport Pionir (7000 posti) con terreno veloce [redacted] grado [redacted] valorizzare al massimo il gioco di Bobo Zivojinovic, il campione [redacted] un bi[redacted] quasi due metri di [redacted] per più [redacted] novanta chili, che fa del servizio, con il quale è in grado di rivaleggiare [redacted] l'amico Becker (sono tutti e [redacted] pu[redacted] Ion Tiriac), la [redacted] più micidiale. Bobo è in grado di fare la differenza e se ci [redacted] qualche dubbio il pubblico e i giudici di linea sono pronti a dare più di [redacted] mano [redacted] squadra [redacted] anche se il giudice arbitro danese Kurt Nielsen, ottimo giocatore prima e poi supervisor [redacted]el Grand Prix, [redacted] re ed autorità per assicurare maggior regolarità rispetto al precedente [redacted] Coppa avvenuto a Zagabria nel 1971.

[redacted] Panatta però [redacted] ci [redacted] alla logica del pronostico contrario agli azzurri. «Datemi Canè il primo giorno contro il numero due jugoslavo e [redacted] subito contro Bobo, e noi possiamo benissimo fare un pensierino per capovolgere il pronostico». Il capitano [redacted] azzurri, che [redacted] meriggio ha torchiato [redacted] squadra [redacted] campo di [redacted] conta di conquistare due punti sul numero due jugoslavo (Ozvar [redacted] è un grande esperto dei campi veloci) e spera di trovare il [redacted] punto [redacted] doppio, che rappresenta Canè a [redacted] Colombo [redacted] in [redacted] lo scorso anno, oppure [redacted] un [redacted] Canè-Zivojinovic, [redacted] lo jugoslavo vittima del peso [redacted] responsabilità. Sperare di capovolgere il risultato non è un delitto, ma riuscirvi è un altro affare.

Pronostici abbastanza a senso unico anche negli altri tre match dei quarti di finale. I campioni svedesi ospitano la Cecoslovacchia. Mecir è stato spesso in passato l'ammazza-svedesi, ma oggi Wilander, Edberg, Jarryd e Pernfors assicurano un rendimento eccezionale che potrebbe essere messo in crisi solo dalla troppa sicurezza che comporta il ruolo di favoritissimi.

Prometteva incertezza ed emozioni il match di Clermont Ferrand fra Francia e Australia, ma Cash ha rinunciato per [redacted] il bravo marito. La sua compagna Anna Britt attende per questi giorni nella [redacted] e Pat le sarà [redacted] ab[redacted] i compagni di Coppa Davis. Così con un Noah in buona [redacted] un [redacted] in ripresa la [redacted] dovrebbe avere ottime possibilità di battere Fitzgerald e Masur.

[redacted] le squadre impegnate in trasferta, solo [redacted] appariva in grado di vincere, pur [redacted] re in [redacted] i [redacted] primo turno quando sfruttando il [redacted] hanno battuto la più quotata Spagna. Questa volta però, [redacted] speciali contro [redacted] Boris Becker [redacted] di [redacted] ha colto un brillante [redacted] danni di Edberg, hanno rinunciato [redacted] vantaggio del fattore [redacted] cedendolo dietro adeguata ricompensa agli avversari. Si giocherà così a Francoforte e un nuovo [redacted] i [redacted] appare proprio inevitabile.

**Rino Cacioppo**

**Il programma della Davis**

*Gruppo mondiale* — Quarti di finale: a Norrkoeping, Svezia-Cecoslovacchia; a Clermont-Ferrand, Francia-Australia; a Francoforte, Germania-Danimarca; a Belgrado, Jugoslavia-Italia.

*Playoff-salvezza* — [redacted] Asuncion, Paraguay-Nuova Zelanda; a San Gallo, Svizzera-Messico; a Murcia, Spagna-Brasile; a Tel Aviv era previsto Israele-India, che non si svolgerà per il forfait dell'India.

*Zona americana* — Semifinali: a Guayaquil, Ecuador-Argentina; a Lima, Perù-Stati Uniti.

*Zona Asia-Oceania* — Semifinali: Corea del Sud-Filippine; Indonesia-Cina.

● Azzurre — Positivo esordio per Bonsignori, Cecchini e Garrone, impegnate [redacted] fem[redacted] Hilton Head Island, [redacted] di 300 mila dollari. Tutte e [redacted] hanno [redacted] il primo turno, [redacted] questi [redacted] tati: Bonsignori-Miro (Bra) 3-6, 7-6 (7-2), 7-5; Cecchini-Krapl (Svi) 7-6 (7-4), 6-0; [redacted] gers (Usa) 7-6 (7-5), 6-1.

---

[redacted] Stasera [redacted] Gand [redacted] finale europea [redacted] Coppa dei Campioni sarà decisa dagli americani

# La Tracer si sente [redacted] forte, perciò [redacted] paura

### Nel girone [redacted] qualificazione i milanesi [redacted] già [redacted] due volte [redacted] Maccabi, che può affrontare [redacted] partita senza aver nulla da perdere - McAdoo ritrova Barlow, che un anno fa [redacted] file italiane [redacted] decisivo per la conquista del trofeo

GAND — Bob [redacted] il solito [redacted] Lakers [redacted] in fronte, spiega [redacted] «è una partita con una chiave ben precisa: la capacità [redacted] sempre presenti al [redacted] e [redacted] mettere [redacted] sotto [redacted], quindi [redacted] fermare Magee e [redacted]

[redacted] uno [redacted] effetto [redacted] tire parlare, in questa vigilia della [redacted] di Coppa [redacted] campioni, di Ken Barlow come del nemico [redacted]. L'anno [redacted] il giovanotto [redacted] Indianapolis fu il protago[redacted] per la Tracer, del suc[redacted] che riconsegnò a Milano [redacted] Coppa dei Campioni dopo 21 anni. Adesso [redacted] giallo-blu, anche se il [redacted] in Italia e spera di [redacted] se non gli si apriranno prima le porte della Nba [redacted] nuova squadra che ha acquisito i suoi diritti, Golden State.

A Milano, [redacted] resto, Barlow [redacted] cominciato la [redacted] ve[redacted] all'ombra proprio di [redacted] il [redacted] Vranes [redacted] nato «cuorlolone» proprio per quel [redacted] muoversi all'ombra del grande Bob, di cui soffre ancora la personalità. [redacted] episodio a Tel Aviv, [redacted] dicembre scorso, quando si fece soggiogare dalle frecciatine verbali del suo ex compagno che gli mandò a dire «ti farò 40 punti». Ma adesso Ken ha voglia di vincere e proprio McAdoo gliela [redacted] «Ho imparato quest'arte l'anno [redacted] è [redacted] combattente». Ken, [redacted] sua, ha [redacted] «La nostra amicizia non [redacted] questa [redacted] lo [redacted] cercare di batterlo, [redacted] dovrà fare altrettanto».

[redacted] finale sono [redacted] giu[redacted] le [redacted] squadre più esperte (con quella di domani sono 6 le finali di Coppa per il Maccabi e 5 per la Tracer). I temi tat[redacted] gli [redacted] no scorso, [redacted] la necessità dei milanesi di [redacted] le minoranze», come dice [redacted] lini, il potente Magee. [redacted] Meneghin a prendersi cura dell'americano che giocò a Varese, mentre McAdoo guarderà proprio Barlow e Brown (autore di [redacted] brillante partita contro l'Aris) sarà sulle piste di Jamchy, in un ruolo che non è il suo [redacted] per il quale [redacted] è sacrifica[redacted] parecchio in questa stagione. In alternativa, c'è la zona 3-2, nuova arma tattica [redacted] posto [redacted] vecchia e impraticabile (con questi [redacted] ni) 1-3-1. Ma soprattutto sarà necessario evitare che il Maccabi metta a frutto [redacted] velocità.

Se la difesa reggerà con la bravura dell'altra sera, con lo spirito [redacted] messo in [redacted] da Meneghin su [redacted] e [redacted] D'Antoni, [redacted] e Pittis sul «divino» Galis, [redacted] può [redacted] il maggior [redacted] di possibilità. [redacted] attacco, infatti, c'è [redacted] splendido animale [redacted] stro che è Bob [redacted] al quale anche il commissioner della [redacted] David Stern (venuto qui per ufficializza[redacted] l'open [redacted] 21 [redacted] ottobre con i Celtics, il Real, [redacted] nazionale europea probabilmente [redacted] e i [redacted] d'Italia 1986) ha riservato [redacted] solenni, dicendo che gio[redacted] meglio di quando [redacted] fra i professionisti americani. Ma McAdoo ha ribattuto pronto: «Sì ne[redacted] che è troppo giovane e [redacted] mi ha visto nei momenti migliori...», aggiungendo che [redacted] gioca meglio [redacted] scorsa stagione «perché sono vecchio e il tempo stringe».

E' in forma, il grande [redacted] pione della Tracer, così come [redacted] hanno ritrovato il sorriso [redacted] D'Antoni [redacted] Meneghin. Il capitano azz[redacted] fi[redacted] all'altra sera [redacted] aveva grande fiducia «perché [redacted] sapevo se ci sarebbe stato in campo il vecchio spirito della Tracer». Adesso si è convinto [redacted] Meneghin dice [redacted] «è stata la [redacted] del carattere». E [redacted] certamente se ne intende. Per Meneghin, Casalini ha per[redacted] una polemica con l'allenatore del Milan Sacchi, il quale [redacted] paragonato la staticità [redacted] Gallit ad Avellino [redacted] quella del pivot.

Gli unici timori della vigilia sono quelli [redacted] troppa fiducia. Le [redacted] vittorie nette conquistate [redacted] quest'anno potrebbero farlo [redacted] un avversario pronto per essere domato. «Questo due a zero è uno svantaggio per noi, potrebbe far sbagliare l'approccio mentale alla partita», avverte McA[redacted] e Casalini, che pur si [redacted] pronostico, un [redacted] a favore di Milano. [redacted] Anche perché dal[redacted] parte l'allenatore Klin [redacted] che «il nostro vantaggio è proprio quello [redacted] non avere nulla da perdere».

Questa finale-sorpresa convoglierà a Gand migliaia di [redacted] dell'ultima [redacted] grande [redacted] della Flanders Expo [redacted] pieno ma mancherà molto del giallo-Aris che la contraddistin[redacted] i greci, deliziosissimi, si [redacted] distinti nella [redacted] dei biglietti così faticosamente accaparrati.

**Gabriele Tacchini**

**A Gand e in tivù dalle 20,30**

Maccabi Tel Aviv: 4 Sims, 5 Daniel, 7 Aroesti, 9 Berkovitz, 10 Lipin, 11 Katz, 12 Jamchy, 13 Magee, 14 Cohen, 15 [redacted].

Tracer Milano: 5 Bargna, 6 Aldi, 7 Pittis, 8 D'Antoni, 9 Governa, 10 Premier, 11 Meneghin, 13 [redacted] 14 [redacted] lecchi, 15 [redacted].

[redacted] Davidov (Urs) e Zych (Pol).

Inizio ore 20,30. Diretta [redacted] Rai, Montecarlo e Capodistria dalle 20,25. Alle 18,30 precederà la finale per il terzo posto fra Aris Salonicco e Partizan Belgrado.

**[redacted] qualificazioni olimpiche**

GAND — L'Italia affronterà Germania Federale, Finlandia, Turchia e Danimarca nel girone B delle qualificazioni olimpiche, la cui sede è stata fissata ad Arnhem dal 28 giugno al 10 luglio. Il torneo diviso in quattro gironi (gli altri tre avranno sede a Groningen, Hertogenbosch ed Amsterdam) dovrà designare le [redacted] squadre europee che parteciperanno [redacted] Olimpiadi di Seul.

L'Italia esordirà il 28 giugno contro la Finlandia, affrontando poi nell'ordine Germania, Danimarca e Turchia.

## Bugno prepara il Giro vincendo il «Calabria»

PALMI — E' ventiquattrenne [redacted] Gianni Bugno ha vinto la prima edizione del Giro di Calabria. Dopo essersi aggiudicato la prima tappa, martedì sul traguardo di Cosenza, il giovane capofila della «Chateau d'Ax» si è piazzato ieri, nella seconda tappa da Villaggio Palumbo a Palmi, davanti a Bombini e Petito, che erano giunti subito dietro di lui sul traguardo cosentino.

La vittoria nella seconda tappa, 195 chilometri senza grosse difficoltà, è andata ad un neo professionista, il piacentino ventiduenne Daniele Bruschi. Ha preceduto in volata un gruppetto di altri dodici concorrenti con i quali aveva staccato il plotone nei dieci chilometri di salita finale, lasciando solo il secondo posto all'ex campione del mondo Argentin. Questi, animato dal logico desiderio di riscattare recenti delusioni, era stato il principale animatore dell'offensiva finale. Sul rettilineo d'arrivo, su un fondo stradale molto simile al «pavé», Argentin, che [redacted] guidato lo sprint in [redacted] ha una piccola flessione e Bruschi ne ha approfittato per aggiudicarsi la prima vittoria della sua fresca carriera.

Per Gianni Bugno questo successo è di buon auspicio per una stagione che sarà particolarmente impegnativa: «*Sto acquistando — ha detto il ciclista monzese — sempre maggior fiducia nei miei mezzi. E questo è importante perché in questa stagione sarò chiamato ad importanti appuntamenti. Tanto per incominciare, disputerò sia il Giro che il Tour, facendo anche un pensierino sul Giro di Lombardia, una corsa che si addice alle mie caratteristiche*».

Conclusa la nuova prova a tappe in due giornate, il ciclismo resta ancora in Calabria oggi per la disputa del tradizionale Giro della provincia di Reggio. La gara parte e si conclude nel capoluogo regionale dopo un percorso di 247 chilometri che ripropone le consuete difficoltà altimetriche di Zomaro e del Sant'Elia. Un'occasione [redacted] per i battuti, soprattutto per Argentin.

**Ordine d'arrivo 2ª tappa:** 1. Daniele Bruschi (Atala Ofmega) in 4h 54'13", media kmh 39,728; 2. Argentin (Gewiss [redacted]) s.t.; 3. Gelfi (Del Tongo Colnago); 4. Votolo; 5. Giupponi; 6. Cortinovis; 7. Massi; 8. Chioccioli; 9. Piccolo; 10. Visentini tutti col tempo del vincitore; 15. Cavazzi a 27". Segue il gruppo.

**Classifica finale:** 1. Gianni Bugno (Chateau d'Ax): 2. Bombini (Gewiss Bianchi) a.t.; 3. Petito (Gis Gelati Ecoflam) s.t.; 4. Giupponi a 50"; 5. [illegible] a 58"; 6. Giovannetti a 59"; 7. Volpi a 1'; 8. [illegible]; 9. [illegible] 17"; 10. Bruschi a 4'43".

**Rino Cacioppo**

---

**sport flash**

**Le batterie del Gran Premio di Agnano**

NAPOLI — Questa la composizione delle tre batterie per il Gran Premio Lotteria di Agnano del [redacted] aprile. Batteria A: Exotico Prad, Enguerillero, Fistil, Eliano, Italiani lunare, Feystongal, Florino Bell, Ocru di Jesolo. Batteria B: Armure Eldorado, Kanvil, Speedy Voltaire, Express Ride, Mack the knife, Biscayne Hanover, Mad Speed, Super Freddie. [redacted] C: [redacted] Spice, Holtyburst, Pay [redacted] Grades Singing, Apollo Tunis, [redacted] preme Consort, [redacted] Potin d'amour.

**Boxe, mondialino per Galbi**

IGLESIAS — Il pugile sardo Efisio Galbi difenderà per la seconda volta il titolo [redacted] junior [redacted] pesi welter affrontando, domenica sera sul ring di Iglesias, l'imbattuto picchiatore paraguaiano Francisco Bobadilla. [redacted] stesso programma figura anche l'ex campione del mondo dei supergallo Loris Stecca, opposto al messicano Pequeño.

**Trofeo Lancia di golf, i primi finalisti**

Sui campi di Sanremo e Monticello prosegue il 1° Trofeo Lancia di golf. Ecco le prime coppie qualificate per la finale. Categoria Nazareno Gabrielli: Morea e Bestagno 67; Andrea e Fabio Timossi 74. Categoria Kbal: Corte e Tosaiti 64; Pampuri e Mondelli 67. Categoria Marti[redacted] Riva e Guala 64; Pirotta e Candia 63. Categoria [redacted]: Piccioni e Franciosi 63; Daria e Diego Masi 72.

---

## Foreste, caldo torrido, piste [redacted] lava, animali: ecco come si vince il Safari

# Biasion, il [redacted] che [redacted]

E' un architetto mancato Miki Biasion. Il pilota che è riuscito ad infrangere [redacted] del [redacted] Rally e [redacted] oggi guida la graduatoria del mondiale piloti. «*Dopo aver frequentato il [redacted] scientifico, ho [redacted] tre anni architettura, ma poi quando è arrivato il contratto per il campionato [redacted] con [redacted] Jolly Club-Totip è stato inevitabile* [redacted] dice il veneto, [redacted] più da fantino che [redacted] dominatore del 280 Cv della Lancia [redacted] integrale».

Sereno, tranquillo, [redacted] spiritoso, Miki [redacted] quando prende il volante: diventa di colpo aggressivo, grintoso, quasi cattivo. Oggi è per tutti il rallyman più veloce. Un paragone con la Formula 1? «[redacted] *differente essere pilota rally o da Formula 1. Nella monoposto è* [redacted] *importante essere buoni tecnici che* [redacted] *piloti. Il vero lavoro è quello di collaborare per la messa a punto della vettura, poi in pista* [redacted] *differenze fra campioni sono minime, potenza e affidabilità* [redacted] *vettura contano più del puro valore individuale. Nel rally è diverso. Bisogna correre a 180 km/h per diverse ore, su strade spesso impossibili. E capita di percorrere, come al Safari nella tappa da Mombasa a Nairobi, 30 km nel letto di un fiume che era una colata lavica, tra sperconi e gradini, dove potrei andare al massimo a 30 l'ora tra continui* [redacted]. *Il filare per nove ore consecutive con due soste di 4'*».

Cosa è rimasto a Biasion della [redacted] avventura in Kenya? «*Il nostro Kenya è ben diverso da quello che conoscono i turisti che vanno in vacanza a Mombasa e Malindi. Noi lo scopriamo in tutti i suoi aspetti: povero, affascinante, spettacolare, terribile. Nel deserto del Nord il caldo porta la temperatura nell'abitacolo a 64 gradi, poi trovi piantagioni di tè (una delle più grandi appartiene a Shekhar Mehta, il pilota keniano* [redacted] *indiano vincitore di 4 Safari consecutivi,* [redacted] *riprendendosi* [redacted] *grave* [redacted] *patito* [redacted] *Parigi-Dakar e promette il ritorno all'attività, n.d.r.) che sembrano campi da golf. E c'è sempre il rischio degli animali che saltano nella pista*».

E [redacted] investito? «*Viaggiavamo a 180 l'ora quando ho visto questa povera bestia che stava per attraversare la strada. Ho frenato per evitarla e la vettura si è intraversata. La zebra è finita contro la fiancata destra. L'avessimo presa frontalmente forse non saremmo qui. Scontrarsi con un animale così grosso a quella velocità è come sbattere contro una montagna*».

Biasion, 30 anni e una passione per i motori che dura da ventisei. «*Ho preso per la prima volta il volante a quattro anni. Il mio garage era una rimessa di kart e mi facevano girare con il motore messo al* [redacted] *quando ebbi 9 anni* [redacted] *un premio disegnando una macchina. Poi a 14 anni girando in kart per le strade vicino casa mi sono infilato sotto un auto e* [redacted] *padre Tony mi proibì* [redacted] *2 ruote fino a quando non raggiunsi i 18 anni e potei prendere la patente*».

Oggi leader mondiale, Biasion è sportivo da un miliardo di lire all'anno fra [redacted] e [redacted] varie, il suo co-pilota Tiziano Siviero vale circa la metà. «*Io non ho il mal d'Africa come Sandro Munari. Il Safari è bello viverlo preparandolo bene, ma le vacanze mi piace farle a casa in pantofole invece che in giro per il mondo. I miei hobby sono sempre legati allo sport, il motocross e lo sci, o magari le corse in slitta trainate dai cani husky con gli amici. Quelli che incontro il giovedì sera per cena a base di pasta, buon vino ed anche musica*».

**Rino Cacioppo**

La tiratura de «La Stampa» di mercoledì 6 aprile [redacted] è [redacted] di 546.192 copie

LA STAMPA
Direttore responsabile Gaetano Scardocchia
Vicedirettori Luigi La Spina, Lorenzo Mondo
Editrice LA STAMPA S.p.A.
Presidente Giovanni Agnelli
Vicepresidente Vittorio Caissotti di Chiusano
Amministratore Delegato e Direttore Generale Paolo Paloschi
Amministratori Enrico Auteri, Luca Cordero di Montezemolo, Umberto Cuttica, Giovanni Giovannini, Francesco Paolo Mattioli
Sindaci Alfonso Ferrero (presid.), Luigi Demartini, Giovanni Ferraris
Certificato n. 1176 del 14-12-1987

© 1988 Editrice LA STAMPA S.p.A.

PUBBLICITÀ
PK publikompass spa

Agricoltori, «verdi» e cacciatori contro la nuova legge

# Caccia, un coro di no

**Sotto [illegible] anche nell'Alessandrino le [illegible] dal Consiglio regionale - Le associazioni venatorie protestano per il calendario ristretto, quelle agricole per i danni alle colture mai pagati - [illegible] ambientalisti vogliono comunque il referendum**

ALESSANDRIA — [illegible] nuova legge regionale sulla caccia, discussa e varata sotto la pressione [illegible] ideologica del referendum promosso [illegible] «verdi» (e resta ancora il dubbio che le norme approvate negli [illegible] giorni possano effettivamente evitarlo) ha raggiunto finora [illegible] unico risultato: scontentare tutti.

Questo [illegible] almeno, [illegible] reazioni in provincia delle categorie [illegible] in disaccordo i cacciatori, protestano gli agricoltori e anche gli ambientalisti [illegible] stengono di non essere per nulla soddisfatti.

Ogni gruppo avviamente [illegible] motivazioni diverse, spesso contrastanti.

I cacciatori [illegible] maggiori appunti [illegible] calendario, in particolare per l'apertura fissata al [illegible] lunedì di settembre con [illegible] proibizione, fino a metà ottobre, [illegible] cacciare alla domenica.

«E' un'ingiustizia per i cacciatori-lavoratori — dice Gianfranco Prato, presidente provinciale della Fe[illegible] —, lasciarli fuori perché chi lavora può andare [illegible] caccia [illegible] solo il sabato e la domenica, e quest'ultima giornata, almeno una [illegible] metà ottobre, è proibita. Inoltre i forestieri potranno cacciare a [illegible] loro la domenica e poi venire in Piemonte un altro giorno».

Ma non è la [illegible] contestazione.

Aggiunge Prato: «E' inconcepibile la limitazione delle specie, considerato che ne sono incluse anche alcune dannose per l'agricoltura, e poi non si potranno più fare gare [illegible] caccia. Avevamo dato suggerimenti agli uomini politici e non sono stati tenuti in nessun conto, faremo certamente ricorso contro alcuni aspetti della legge. Il Piemonte aveva norme restrittive, ora la situazione [illegible] peggiorata».

Non meno polemici gli agricoltori.

Dice Mariano [illegible], direttore dell'Unione Agricoltori: «E' una legge iniqua, [illegible] risolve i problemi della [illegible] e tantomeno quelli degli agricoltori, e se subiscano le conseguenze negative dell'attività [illegible]. Così, [illegible] seguire [illegible] spinta degli ambientalisti, risultano [illegible] protetti animali [illegible] cornacchie e colombi che [illegible]no gravi danni alle colture: se dalle volpi si può difendere [illegible] i pollai, oppure [illegible] recinzioni, da questi volatili non [illegible] difese».

Il discorso «danni» viene ripreso alla Coldiretti.

«L'avvocato Giovanni Petrarca, rappresentante delle organizzazioni sindacali nella consulta regionale — sottolinea il direttore Eugenio Torchio — [illegible] presentato proposte, osservazioni, richieste. Chiedevamo la possibilità di poter [illegible] trollare la selvaggina, nocività e non, per tutto il periodo dell'anno, al fine di contenere i danni all'agricoltura. Purtroppo le [illegible] [illegible] sca[illegible], undate deluse, sono aumentate le specie protette che danneggiano le nostre aziende agricole e non si [illegible] posti rimedi alla lungaggini burocratiche per attuare piani di abbattimenti selettivi».

Ora, dicono alla Coldiretti, [illegible] la speranza che la Provincia predisponga un piano generale della selvaggina, indicando per ogni specie il [illegible] massimo che il [illegible] può sopportare.

Il primo giudizio negativo, [illegible] un più attento esame delle norme, [illegible] anche [illegible] Confcoltivatori alessandrina.

[illegible] agricoltori lamentano anche i ritardi nei risarcimenti: i fatti danno loro ragione.

Nell'82, come spiega il dottor [illegible] Andronico, capo [illegible] dipartimento [illegible] Provincia, [illegible] stati accertati danni per circa 700 milioni, provocati [illegible] volatili [illegible] in misura minore, dai cinghiali; [illegible] Regione ha [illegible] gnato alla Provincia, per il risarcimento, soltanto 180 milioni.

Infine non meno polemici gli ambientalisti, che tra l'altro non escludono un ri[illegible] Tar ritenendo che le nuove norme approvate dal Consiglio regionale non siano tali da evitare il referendum.

«Questa legge naturalmente non ci piace — sintetizza Mauro Cattaneo, presidente della Lega Ambiente di Alessandria —; stravolge quelle che erano le richieste presentate dai promotori [illegible] referendum».

**Franco Marchiaro**

## Una intesa fra Valenza e la «città dell'oro»

VALENZA — Il «protocollo d'intesa» firmato dalle tre «città dell'oro» italiane (Arezzo, Valenza e Vicenza) per un'azione promozionale comune volta a migliorare l'immagine del nostro gioiello all'estero, verrà presentato domani [illegible] 25 nella [illegible] Palaz[illegible] Mentre dai rappresen[illegible] dei tre centri [illegible] L'in[illegible] Otus[illegible] Mas[illegible]ria Pier Vicenza), l'assessore Giovanni Battaglia (Centro attività [illegible] Stefano Verità (as[illegible]ciazione orafa valenz[illegible] dibatteranno direttamente [illegible] orali le iniziative [illegible] Il Comitato di intesa dovrà intraprendere [illegible] Italia e all'estero.

Ieri sera la sentenza del pretore di Casale che ha inflitto a ciascuno un anno di arresto

# Condannati i due fratelli Guarnero per i bidoni di veleno a Pontestura

**Assolto il padre: alla [illegible] del verdetto è stato colto da [illegible] leggero malore**

CASALE MONFERRATO — Un anno [illegible] arresto e 6 milioni [illegible] ammenda [illegible] per i fratelli [illegible] titolari dell'«Ecosystem» [illegible] Pontestura, Roberto Guarnero, 35 anni, ed il fratello Paolo, di 32, con il beneficio della condizionale [illegible] [illegible] provocato [illegible] Il versamento di una provvisionale di [illegible] milioni alla Stato. Assoluzione, invece, con formula ampia per il padre, Franco Guarnero, 60 anni, amministratore della «Fornace Pontestura». [illegible] la sentenza pronunciata ieri sera dal pretore [illegible] Hitzl [illegible] enico-nocivi [illegible] Roberto; as[illegible] dall'accusa [illegible] terreni [illegible] nicola fan[illegible] alla manipolazione» di [illegible] Morbello. Alla lettura [illegible] dispositivo, Franco Guarnero [illegible] stato colto da [illegible] e.

Casale. Franco Guarnero [illegible] pretura con l'avv. [illegible] Ferrari

Il pubblico [illegible] Alberto Ponti aveva chiesto una condanna complessiva a quindici mesi di arresto e a 7 milioni di lire di ammenda [illegible] Roberto e Paolo Guarnero, mentre per [illegible] Guarnero la richiesta [illegible] stata di cinque mesi [illegible] arresto e [illegible] di ammenda per quanto riguarda l'accusa di aver smaltito i fanghi, e di assoluzione per insufficienza di prove per l'interramento dei fusti metallici.

Solo Franco Guarnero ha presenziato all'udienza: sul banco degli imputati alcune volte è stato visto dalla commozione. La sua testimonianza, [illegible] oltre un'ora, [illegible] stata orientata a [illegible] nettamente le [illegible] responsa[illegible] da quelle dei figli.

«Venni a sapere dell'interramento dei fusti solo quando fui chiamato a presenziare alle loro ricerca, nel marzo 1980: interrogai mio figlio [illegible] il quale [illegible] disse che [illegible] stati interrati nella cava [illegible] Roletto, su ordine di Roberto, nell'agosto 1979, periodo [illegible] nel quale ero in vacanza», ha detto al giudice.

Guarnero ha pure voluto ricordare [illegible] proprio [illegible] famiglia [illegible] presentato [illegible] [illegible] 1980 un piano di [illegible]fica [illegible] (i [illegible] avrebbero [illegible] [illegible] bruciati dall'incenerito[illegible] dell'Ecosystem). «ma la nostra proposta non ha avuto alcuna risposta».

[illegible] fanghi della «Marzotto». Guarnero ha invece [illegible] stenuto che [illegible] [illegible] di uno smaltimento, ma [illegible] una loro riutilizzazione, in miscela [illegible] come fertilizzante [illegible] le [illegible] Nocea, ma soprattutto per fabbricare mattoni: avremo avuto le [illegible] autorizzazioni ed uno studio [illegible] Consiglio nazionale delle ricerche [illegible] ne provato la [illegible] di questa [illegible].

La linea difensiva dei Guarnero è stata incentrata, come [illegible] sottolineato il loro legale, Vittorio Boreri[illegible], sul fatto [illegible] «i fusti vennero interrati nel 1979, quando ancora [illegible] c'erano leggi sullo smaltimento dei rifiuti tossico-nocivi» e [illegible] il fatto [illegible] riciclare fanghi e vernici toglieva alle sostanze la qualifica di «rifiuti».

La [illegible] [illegible] e le parti civili (presidenza [illegible] Consiglio, ministero dell'Ambiente, ministero della Protezione civile, Regione Piemonte, Provincia di Alessandria) hanno invece sostenuto la tesi che «fusti nella cava [illegible] vennero interrati anche dopo [illegible] il 1979, lo prova lo stato [illegible] perfetto conservazione di [illegible] di essi». Anche i fanghi, [illegible] riutilizzabili per l'accusa [illegible] e tutti [illegible] effetti rituali speciali smaltiti senza autorizzazione.

**Mauro Facciolo**

«Ero in difficoltà economiche e non pensavo di violare l[illegible]e»

# Una commerciante rinviata a giudizio non versò le tasse sulla paga del marito

**L'importo [illegible] di 430 [illegible] lire - [illegible] per evasione fiscale altri sei alessandrini**

[illegible] — «Non mettere il dito fra moglie e marito». [illegible] un antico e [illegible] molto popolare. Eppure lo [illegible] per equità fiscale, [illegible] è stata rinviata a giudizio una commerciante che [illegible] va versato all'Erario le ritenute d'acconto [illegible] mila lire [illegible] compiute [illegible] stipendio [illegible] marito, [illegible] dipendente.

E' Graziella Cabella, [illegible] Centofanti, 43 anni abitante in [illegible] Tenso 75 e con negozio in corso [illegible]. La donna [illegible] è giustificata dicendo [illegible] magistrato: «Mi [illegible] trovata in difficoltà economiche e poi non pensavo [illegible] violare la legge, considerato che il dipendente era [illegible] marito». Graziella Cabella dovrà [illegible] subire [illegible] processo.

Sarà giudicato anche Alessandro Giordano, 58 anni, che a Valenza, dove abita in via Santuario 47, si occupa di lavorazione di metalli preziosi; ha presentato [illegible] un ritardo superiore ai limiti [illegible] di legge la [illegible] per i sostituti d'imposta relativi al 1983. In [illegible] modo, secondo l'accusa non denunciò [illegible] somme corrisposte a titolo di lavoro dipendente e autonomo a ammontanti a oltre 48 milioni [illegible] e mezzo. «Ero in viaggio d'affari», si è giustificato Aldo Giordano.

Anche altre cinque persone sono state rinviate a giudizio per evasione fiscale dal procuratore della Repubblica e dai suoi sostituti. Sono Anna Maria Bergaglio, [illegible] anni, via Pietro Micca, che si occupa di disinfestazioni automatiche; Lorenzo Antonio Bizzotto, 30 anni, Acqui Terme, [illegible] S. De[illegible] 61/B, già titolare di un'azienda di attrezzature [illegible] negozi in via Vinzaglio, ad Alessandria, poi fallita; Francesco Scioni, [illegible] anni, [illegible] autotrasportatore di Castelletto d'Orba; Donato Affattato, [illegible] anni, un [illegible] abitante in via Goiero, a [illegible]orso Giordano, [illegible] anni, Valenza, via Sassi, un incassatore orafo.

Anna [illegible] Bergaglio, che ha [illegible] nella [illegible] nuncia Iva relativa agli anni [illegible] e 1984 non indicò gli elementi per individuare la potenzialità fiscale della ditta.

Lorenzo Antonio Bizzotto nel 1983 non versò all'Erario [illegible] ritenute d'acconto praticate sui compensi ai dipendenti, per [illegible] importo di 5 milioni 603 mila lire. «Non sapevo i fondi necessari», ha detto il commerciante [illegible] e ha [illegible] giunto: «La mia difficoltà erano [illegible] che sono stato costretto a fallire».

Francesco Scioni, [illegible] è stato interrogato perché è irreperibile, non ha presentato la dichiarazione dei redditi nel 1982, nel [illegible] e nel [illegible] mentre per l'ufficio Imposte aveva [illegible] ricavi per complessivi 110 milioni.

Donato Affattato nel [illegible] non versò all'Erario [illegible] ritenute d'acconto effettuate sui compensi [illegible] dipendenti, pari a 1 milione 250 mila lire. Il meccanico ha [illegible] messo altribuendo il mancato pagamento a difficoltà [illegible]omiche.

A Francesco Giordano si sarebbe [illegible] responsabile [illegible] identica violazione di legge [illegible] ma per un importo più modesto, 790 mila lire.

**g. c.**

Centinaia di testimoni per il salvataggio di [illegible] paracadutista

# Casale, «miracolo» nel cielo

**Una giovane francese raggiunta a [illegible] metri dal [illegible] da due colleghi, che hanno azionato il suo paracadute d'emergenza - Ma a [illegible] ha notato la manovra**

CASALE — Il [illegible] del salvataggio di una paracadutista [illegible] francese, svenuta e precipitata durante un lancio nel cielo [illegible] Casale lo scorso primo aprile, durante l'annuale «stage» organizzato dall'Accademia paracadutistica [illegible] [illegible] emozione in città. La notizia arriva dal Veneto: è stato un paracadutista vicentino, Renzo Trevisin, 40 anni, protagonista del salvataggio, a raccontare tutto a [illegible] in un [illegible].

Questo il suo racconto: «Ci siamo lanciati in dieci, da tremila metri. Dovevamo [illegible] una figura geometrica e poi dividerci prima di aprire i paracadute. Improvvisamente ho visto [illegible] la ragazza francese, a cui erano donato appuntamento, [illegible] dal gruppo, precipitando. Non ho avuto esitazioni e con il fidanzato della[illegible]ra", che [illegible] era [illegible] legato a me, ci siamo buttati in caduta libera, raggiungendola a 500 metri dal suolo. L'abbiamo [illegible] afferrata per le [illegible] e dopo aver azionato il suo paracadute d'emergenza, siamo [illegible].

All'aeroporto «Francesco Cappa» c'erano centinaia [illegible] persone, paracadutisti, sportivi [illegible] e curiosi, ma [illegible] [illegible] accorto [illegible] secondo Trentin [illegible] si sarebbe concluso con una calorosa stretta di mano: «Non [illegible] ho [illegible] chiesto [illegible] chiamarmi».

[illegible] [illegible] Trentin non [illegible] alla ricerca di pubblicità: paracadutista [illegible] avrebbe [illegible] [illegible] singolare [illegible] all'amico che ha avviato i giornali. Una vicenda esemplare dunque, anche se qualcuno di quelli che erano al campo [illegible] aviosuperficie non esclude [illegible] [illegible] di uno scherzo, visto [illegible] che era il primo aprile. Un «pesce d'aprile», per divertirsi alle spalle dell'amico?

Sentiamo il parere di un esperto, l'avvocato milanese Roberto Mirzan, istruttore dell'Accademia paracadutistica italiana, nove volte campione italiano: «E' un fatto quanto [illegible] singolare. [illegible] compiere un'impresa di questo genere [illegible] [illegible] specie occasionali [illegible] un'esperienza di almeno [illegible] ore presente [illegible] stage, [illegible] con il questo genere non sarebbe passato inosservato».

«All'appuntamento odierno hanno partecipato centinaia di [illegible] ci [illegible] migliaia di lanci — aggiunge [illegible] — [illegible] corpi solo [illegible] [illegible] [illegible] basata apertura d'emergenza sia poi stata sconfitta. Al di là tanto di folklore, credo [illegible] [illegible] che partecipino alle nostre manifestazioni e un fatto [illegible] non sarebbe stato taciuto. Ci informeremo, cercando [illegible] parlare direttamente con Enzo Trentin che, personalmente non [illegible]. Però, ripeto, mi sembra un gesto da "bella giornata", di [illegible] raccontare solo per divertirsi».

Lo stage all'aeroporto «Cappa» [illegible] Casale [illegible] concluderà domenica prossima; in queste giornate [illegible] [illegible] alternati a turno gruppi [illegible] 200/250 paracadutisti.

**Gino Defranceschi**

L'amministrazione comunale di Casale con
M. M.
Guido de' Vecchi
[illegible] Finale
[illegible] Medaglia
La amministrazione con dolore e immenso
dispiacere, la famiglia tutta partecipa del
Medaglia dei Vecchi i propri parenti e parenti tutti.
La presente vale da partecipazione e da ringraziamento
— Finale Ligure-Genova, 5-4-1983

## Cecchi, nuovo presidente del Co.re.co

CASALE MONFERRATO — Giuseppe Moro, psi, è il nuovo presidente [illegible] Comitato regionale di Controllo di Casale. E' subentrato nella carica a Enrico Degna, psi (ora è vicepresidente), che aveva guidato il Co.re.co. [illegible] venti mesi. L'alternanza della carica di presidente, per periodi [illegible] venti mesi, è prevista dalla legge regionale. [illegible] quindi l'incarico [illegible] al novembre 1985.

## Paolizia per il rio Nebroso di Gavi

GAVI LIGURE — L'Am[illegible] [illegible] de noto che, per il mancato rinnovo dell'autorizzazione regionale, è consentita la sola pulizia del rio Nebroso [illegible] arbusti e non più il taglio di alto fusto.

## Operaio [illegible] per furto

ALESSANDRIA — I [illegible] hanno denunciato per furto l'operaio Sergio Mesano[illegible], 40 anni, via Verneri 18. Nei giorni [illegible] l'uomo si è recato al supermercato [illegible] Escluunga di corso Borsalino e avrebbe prelevato dagli scaffali confezioni di prodotti [illegible] pulizia personale per un importo di 40 mila lire; quindi avrebbe cercato di uscire senza pagare.

## Valenza, mutuo per lavori pubblici

VALENZA — Il Consiglio comunale [illegible] deciso di stipulare un mutuo di 244 milioni con la Cassa depositi e prestiti per il rifacimento e la sistemazione della [illegible] comunale [illegible] Oclis, prolungamento [illegible] via Banda Lenti che unisce il [illegible] al cimitero.

## Donna colpisce a Voghera

VOGHERA — La casalinga [illegible] Bruni, [illegible] anni, via Piave, per l'esplosione [illegible] una piccola bombola di [illegible] da campeggio, ha riportato [illegible] di primo e [illegible] grado al viso e alle mani; in ospedale è stata giudicata guaribile [illegible] un mese. Lo scoppio ha anche [illegible] incendio che [illegible] distrutto [illegible] suppellettili con un [illegible] di [illegible].

Interpellanza alla giunta di Ovada per lo stato d'abbandono [illegible] parco

# Villa Gabrielli «dimenticata»

[illegible]
**posizione investito**
[illegible]

ALESSANDRIA — Un pensionato è morto per le ferite riportate in un incidente stradale. E' Ettore Scarrone, [illegible] anni, abitante in via Rossini 38.

L'uomo, nel tardo pomeriggio dell'altro giorno, percorreva in bicicletta la provinciale per Valle San Bartolomeo; ad un tratto [illegible] avvoltato [illegible] immettersi in una [illegible] [illegible] ma a [illegible] investito dall'auto condotta da Roberto Cova, [illegible] anni, abitante a Valenza in viale Vicenza.

Il pensionato è finito a terra e [illegible] riportato gravi lesioni. Trasportato in ospedale, l'uomo è stato ricoverato in [illegible] e. [illegible] il prodigarsi dei [illegible] è spirato due giorni dopo l'incidente.

Sull'episodio i carabinieri del nucleo radiomobile di Alessandria hanno aperto un'inchiesta per accertare la dinamica esatta dell'incidente e le eventuali responsabilità. **(a. c.)**

[illegible] — [illegible] le varie interpellanze presentate [illegible] capogruppo socialista Vincenzo Genocchio, che dovrebbero essere discusse nella seduta del Consiglio comunale [illegible] domani [illegible] riguarda la manutenzione [illegible] Villa [illegible] Gabrielli [illegible] è adibita a [illegible] pubblico in base ad una [illegible] convenzione stabilita fra il Comune e l'Usl.

[illegible] d'ubicato [illegible] felice posizione, ci sono piante di una certa rarità e anche per questa [illegible] l'interpellante lamenta [illegible] viene lasciato nella «totale incuria» [illegible] Comune.

«Recentemente [illegible] — scrive Genocchio — è stato divelto il grazioso laghetto e la pompa putrida che è rimasta [illegible] la dimostrazione della trascuratezza».

Il consigliere quindi chiede [illegible] si ritenga intervenire e quali impegni è ancora in grado di [illegible] l'amministrazione comunale per salvaguardare questo [illegible] di particolare interesse per la [illegible].

Gli ovadesi [illegible] legati a [illegible] Gabrielli, conosciuta soprattutto come «Villa della [illegible] Lola» perché proprio per la [illegible] Lola, al secolo Dolores Gabrielli-Oest, era stata fatta costruire dall'amico, l'armatore [illegible] Attilio [illegible] che fu anche [illegible] del regno.

[illegible] progetto dell'architetto [illegible] Odone [illegible] la villa venne terminata nel 1912 in uno stile allora moderno, ma sobrio senza eccessive indulgenze al floreale o al liberty allora in voga.

Per il parco [illegible] interessata un'azienda specializzata a vendere [illegible] a dimora, fra le altre, anche piante rare, [illegible] degna di [illegible] è la stupenda cancellata eseguita in ferro, battuto a mano [illegible] un [illegible] d'arte di origine catalana.

Fra i vari proprietari della villa e del [illegible] furono l'avvocato [illegible] di [illegible] grimaldo, [illegible] Selp di Genova, la [illegible] e, successivamente, in parte l'Enel e in parte la Montedison.

Venne poi l'esproprio da parte dell'ospedale «Sant'Antonio» il quale ha dato inizio ai lavori per l'ampliamento [illegible] [illegible] sede. L'edificio è ormai in fase [illegible].

Il parco, però, [illegible] è stato [illegible] dalla nuova [illegible] e quindi può continuare ad [illegible] riservato ai cittadini.

E' [illegible] che [illegible] tenerlo in condizioni decorose come lo è stato per decine d'anni, [illegible] per la [illegible] giunta [illegible] stanziamento [illegible] di fondi: sarà un impegno [illegible] che darebbe l'opportunità [illegible] ovadesi, che [illegible] lungo tempo lo [illegible] potuto soltanto ammirare attraverso la cancellata, di poterlo finalmente avere a loro disposizione, quale punto di sereno ritrovo per bambini ed anziani.

**Renzo Bettero**

# Camionisti contro il fisco

**Gli autotrasportatori novesi insorgono: la Sidercomit di Pozzolo ha ridotto a due [illegible] le ditte cui [illegible] i suoi trasporti - Minacciano un blocco**

NOVI LIGURE — L'amministrazione comunale [illegible] è a fianco [illegible] camionisti novesi nella [illegible] ingaggiata contro la Sidercomit, azienda a partecipazione statale di Pozzolo Formigaro. Secondo gli autotrasportatori la società ha tenuto un comportamento che rischia [illegible] di penalizzare [illegible] fortemente il [illegible] [illegible] trasporto «su gomma» [illegible] Novese.

Una delegazione [illegible] camionisti [illegible] ha incontrato il sindaco Mario Angeli, l'assessore al Lavoro Piero Verretti e quello al Bilancio [illegible] ai quali ha esposto le proprie rivendicazioni.

I contrasti sono sorti quando, [illegible] ricorda Alessandro [illegible] [illegible] [illegible] dei [illegible] autotrasportatori in agitazione, «la Sidercomit (azienda che commercia in ferro, lamiere ed [illegible] materiali), che [illegible] anni [illegible] servizi di noi per i suoi trasporti [illegible] l'altro applicando sempre tariffe inferiori a quelle previste dalla legge, [illegible] ha iniziato una [illegible] nella quale di[illegible] il contratto risalente [illegible]; al tempo stesso ci invitava a rivolgerci in un unico organismo [illegible] modo tale [illegible] avere un solo interlocutore come controparte».

Secondo il rappresentante [illegible] camionisti, la Sidercomit avrebbe motivato [illegible] sua decisione con la necessità di ristrutturare il servizio. «Per noi — continua Cassandrini — un progetto del genere non è realizzabile perché [illegible] [illegible] troppo [illegible] Ma prima [illegible] intissimo a discutere l'azienda ha deciso di affidare i suoi trasporti solo a due ditte, lasciando le altre senza lavoro».

Le ditte prescelte [illegible] [illegible] «Lavagetti» e la [illegible]», a cui ora gli altri autotrasportatori novesi dovrebbero rivolgersi per continuare a lavorare [illegible] [illegible] Sidercomit.

«E' una situazione che ovviamente [illegible] vogliamo [illegible] cambiare — conclude Cassandrini — perché ha messo in crisi la nostra attività».

Gli autotrasportatori, [illegible] hanno l'appoggio delle [illegible] sindacali di categoria, hanno quindi deciso di rivolgersi ad un legale tramite il quale aprire una trattativa con la «Sidercomit» per [illegible] [illegible] frattura. Tuttavia, nel [illegible] non ottenessero risultati positivi per questa strada, minacciano di ricorrere [illegible] un blocco dei trasporti.

Questa la situazione, che pare abbastanza difficile da risolvere, [illegible] [illegible] camionisti [illegible] agli [illegible] [illegible] [illegible] munali. [illegible] termine il sindaco e gli [illegible] [illegible] inviato una lettera [illegible] prefetto, ai ministri dei Trasporti e delle Partecipazioni statali e, per conoscenza, anche a Sidercomit e Italsider.

Nella lettera, [illegible] [illegible] signora Verretti, «abbiamo chiesto alle autorità di valutare il comportamento della Sidercomit che rischia [illegible] creare seri problemi occupazionali per gli autotrasportatori novesi. Inoltre, le due ditte a cui l'azienda ha affidato i trasporti non riescono a sostenere tutto il lavoro per cui [illegible] corre il pericolo che [illegible] ne vengano parte a camionisti [illegible] [illegible] della zona».

**Luca Ubaldeschi**

## Salvio presiede il comitato regionale tv

ALESSANDRIA — Il comitato regionale per il servizio radiotelevisivo del Piemonte ha all'unanimità eletto presidente Roberto Salvio, 44 anni, alessandrino, capo ufficio stampa della Regione. Il comitato è l'organismo di consulenza della Regione nel settore radiotelevisivo. In particolare, per quanto riguarda la Rai, ha il compito di formulare proposte sui programmi regionali e di regolamentare il diritto di accesso. Salvio aveva già presieduto l'organismo nel periodo 1978-1982.

## Chiappone vicepresidente degli artigiani

VALENZA — Incarico di prestigio per l'orafo Danilo Chiappone, presidente della sezione valenzana della Libera Artigiani e consigliere dell'Associazione Orafa. Durante l'assemblea per il rinnovo delle cariche è stato nominato vice presidente nazionale della Confartigianato, settore orafi e argentieri.

## Pagare l'Inps con il computer

ALESSANDRIA — E' stato messo alle sedi Inps della provincia il sistema di versamento a lettura ottica. Il nuovo modulo per i versamenti non si discosta da quello tradizionale per quanto riguarda la compilazione, ma presenta alcune novità di carattere tecnico che permettono una migliore elaborazione e lo rendono adatto ad essere compilato anche con gli elaboratori elettronici.

**PRESTITI IN 48 ORE**
sino a 50 milioni a Casalinghe - Pensionati - Dipendenti - Artigiani - Commercianti, [illegible] anticipate. Rimborso [illegible] tassi a tua [illegible] finanziamento.
Tel. 0131 [illegible]
Via Cavour 11 - [illegible]
Si ricercano collaboratori

**CEDESI**
[illegible]
VINI - BIRRA - [illegible]
ACQUE MINERALI
LIQUORI - LATTE
Tel. [illegible] 884288
[illegible] 20

**VIVERE INSIEME TI OFFRE**
la possibilità di conoscere un compagno/a serio/a di ogni età, simpatico/a, sincero/a e adatto/a matrimoniale
**ALESSANDRIA**
Via [illegible]

**AVIS**
ALESSANDRIA - [illegible] Via Verona 5 - Telefono 0131 [illegible]

GIOVEDI' 7 APRILE
**FANTASY PARTY**
VENERDI' 8 APRILE
**[illegible] TENTAZIONI...**
[illegible] DI MODA [illegible] con
**TENTAZIONI** - Via Vochieri 125 - Alessandria
[illegible] - Via Ferrara 10 - Alessandria
D.J. [illegible] e FULVIO
L.J. PIETRO, [illegible] e MICHELE

Domenica la consegna del premio della Pro loco di Casale

# Cinque «Alabarde d'oro»

**La cerimonia nei saloni del nuovo complesso di piazza Baronino - I riconoscimenti assegnati ai presidenti della Provincia, Franzo, della Camera di Commercio, Castellani, e della Cassa di Risparmio di Alessandria, Pittatore - Il premio anche al sarto casalese D'Ambrosio e all'«Stat Turismo»**

Francesco Franzò

Attilio

Gianfranco Pittatore

Lilio

MONFERRATO — E' giunto all'ottava il premio «Alabarda d'oro - Città di Casale», voluto dalla loco Moncasalese presieduta Luciano Re e da Famija Casaleisa con il patrocinio Comune (assessorato al Turismo e alle manifestazioni), Provincia e della Regione.

Per l'edizione 1988 le «Alabarde d'oro» assegnate, per la politica, il presidente della Provincia, Francesco Franzò, l'economia e la finanza, rispettivamente, il presidente Camera di Commercio, Attilio Castellani, e della Cassa Risparmio di Alessandria, Gianfranco Pittatore, per l'artigianato sarto Lilio

Per il turismo, invece, il riconoscimento non andrà ad una singola ma «Stat Turismo» Casale, affermata azienda nel trasporti turistici e concessionaria di interna- turismo. Amministratore unico è Paolo Pia.

La consegna «Alabarde d'oro» avverrà domenica, alle 18, nei saloni del nuovo complesso «San Marco» San Bartolomeo in Baronino. Presenterà i premiati il consigliere regionale Angelo Rossa.

Il premio viene assegnato ogni a personalità che durante l'anno si la loro attività, operosità ed iniziativa nei settori della vita industriale, politica, culturale.

Casale Monferrato, come ricorda lo storico Ildro Grignolio, è sorta sull'area del centro ligure gn. di quello celtogallico Vardacate e della longobarda Sedula. longobardo deriva non già fatto gli appartenenti a questo popolo portassero lunghe barbe, sostenuto da qualche storico, ma da «lunga», una tipica arma da un'ascia particolare con un lungo manico incurvato a spiegamaggior forza.

«Questa era un segno di distinzione — ricorda Grignolio — al punto che veniva consegnata scudiscio, il capo della munità, al guerriero che più era distinto; e non soltanto in battaglia, ma frequenti gare ginniche e prove di forza e di destrezza, negli incarichi di o di fiducia, casse difficili, qualsiasi attività che potesse risultare un merito od un vantaggio per la comunità».

Aggiunge Ildro Grignolio: è proprio in ricordo del simbolo di questa borda, che lo scudiscio longobarconferiva all'erimanno che si era distinto in quella prima comunità comunale, che si assume d'oro con cui intenda premiare le persceglie ogni

f. m.

Cinquant'anni di fumetti a «Balloon 2», la mostra aperta in città

# Così quel Principe Valiant finì con la «camicia nera»

**Il fascismo lo ribattezzò Ario - Sul linguaggio del «cartoon» previsto anche un dibattito**

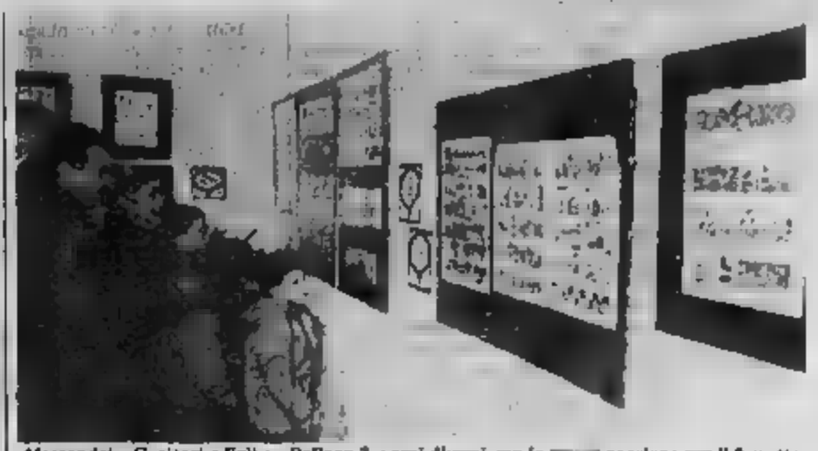
Alessandria. Genitori e figli a «Balloon 2»: croi diversi, ma la passione Il fumetto

ALESSANDRIA — La figura snella di un giovane bruno spicca sulla tavola a colori preparata per un fumetto di tanti anni fa. «Chi è Sandra Robin Hood...» chiede il bambino, e il padre appare un po' dubbioso. Lui se lo ricorda, quel protagonista della sua infanzia: è il Principe Ario. Ma chissà perché la didascalia lo indica come Principe Valiant. «E' un principe» si limita a rispondere alla fine.

E' uno degli «incidenti» che possono capitare ai visitatori di *Balloon 2*, terzo appuntamento alessandrino con il fumetto d'autore allestito nella sala d'arte del Municipio, a cura grafica, artistico «Donatello» e Scuola fica Alessandria, razione con assessorati comunali Cultura e alla Pubblica istruzione e l'Istibancario S. Paolo.

Anche volta la mo- — che ha dei precedenti: la monografica Tex dell'85 e *Balloon*, dedicato

degli Anni 30 e 40 — la sul linguaggio nei . Il «balloon» resto è in inglese proprio nuvoletta che dà voce personaggi carta, da cui l'italiano «fumetto».

La lingua, in questo fenomeno tipicamente è profondamente debitrice all'inglese. lungo amore-odio che spiega anche i dubbi del padre di cui parlavamo all'inizio. Perché il Principe Valiant negli Anni diventò nel nostro prima Principe Valentino e poi Principe Ario, un riferimento razziale neppur velato?

«Non o la presenta ai visitatori l'originale americano con a fianco la riproduzione italiana — Ugo Boccassi, «fumettologo» alessandrino —. come appariamo *letteralmente trasformati anche abbigliamento e linguaggio* e può capire in che modo possibile manipolare un'informazione apparentemente innocua come quella che dà il fumetto. E il fascismo, una lungimiranza capito che poteva strumento di fosse il 'cartoon'».

«E' un tema difficile, in cui sono linguisti come Umberto Eco — aggiunge —. il dibattito continua anche noi vogliamo nostro contributo: con pannelli, ultimo giorno della mostra, è previsto un incontro con la partecipazione fra l'altro di Franco Fossati, della redazione di 'Topolino', autore di parecchi saggi in materia, e di Luigi Corteggi, art-director della casa editrice di 'Tex'».

Per l'occasione verrà ristampata una pubblicazione molto : un «Tex» degli Anni Cinquanta.

f. m.

## Guida agli appuntamenti in città in provincia

Ferre- questa sera. a Gruppo Cinema sarà proiettato il film *Giglio infranto*, Griffith, prima pellicola «Griffith & Eisenstejn», un film in cui si ritrova l'eterno contrasto della lotta fra il bene e il male, il e il brutto.

Per la stagione cinematografica organizzata, a Valenza, dal comunale in con Travel Viaggi viene proiettato al «Sociale» la pellicola *La trappola mortale*, di Sidney Tratto dall'intrigo brillante scritto per il teatro da Ira Levin, è interpretato da personaggi legati da un copione, Sidney, scrittore commedie, la moglie autore di un copione dal «Trappola mortale».

**PRIMAVERA GASTRONOMICA.** L'appuntamento con la «Primavera gastronomica nella Comunità na Valli Borbera e Spinti» è per domani sera alle ri- «La Taverna del fungo» dove si può trascorrere anche l'intero week-end. Il prezzo è di 27 per persona, vini doc compresi, e si può gustare una cena piatti tipici al forno con patate, alla della nonna, dal capretto in fricassea con bocconi al formaggio.

**COMMEMORAZIONE DON VITALE.** Nel anniversario della morte don Ezio Vitale, travolto dal crollo della chiesa di Kathonzweni, missione dove svolgeva suo apostolato, si tiene questa sera alle 21,15 in Duomo a Valenza una funzione religiosa vescovo Ferdinando Maggiolo e concelebrerà la parroci Presenterà don Ezio essore scomparso.

**PUBBLICO DIBATTITO.** sala riunioni della mera lavoro di Alessandria, questa sera alle 21, sarà presentato *Della corruzione*, fisiologia e patologia di un politico, «Il Mulino» docente di politica all'Università di Catania che sarà presente risponderà alle domande del pubblico. volume verrà da dell'Istituto Alessandria.

**TERZA ETA'.** Per il ciclo sulle scienze e il cosmo, organizzato dall'Unitre Alessandria pomeriggio, nel sadell'Istituto tecnico, presidente professor Ezio Garuzzo parlerà sul tema: «*Descartes e la fisica dell'urto. La cosmologia cartesiana*».

in discoteca sera «Vog» di Alessandria, alla «Cometa» di Rale, si «Neu» Fornigaro. Una di explorer e in programma al «Master» di Bosco Marengo con i suoi divertentissimi personaggi Mangianotte.

**CONVEGNO BAMBINI.** «*I bambini non* e il tema di un convegno che si svolgerà domani all'sullo comunale di Serravalle Scrivia. pediatra dottor Riccardo Lera presenterà una «*Danni accidentali nell'infanzia*».

**PROIEZIONE TIVE.** Diapositive colori dal titolo «*Cometa di Halley: rivelazioni da contatto*» saranno proiettate domani all 21 alla biblioteca «Migliora» che organizza zione con l'Associazione Astrofili Tetys.

Proporranno antiche raffigurazioni delle comete più spettacolari da terra e la serie completa di immagini de Giotto e Vega nell'incontro ravvicinato la Halley nel 1986. Le diapositive saranno presentate e commentate dagli autori, Alessandro Vilia Eugenio Bar- risponderanno poi domande del pubblico.

**CACCIA.** Alsede della Comunità Varzi e in produn dibattito sul te«*Come sarà regolamentata al cinghiale nelle zone faunistiche del Varesese dopo l'approvazione della legge regionale*».

Parteranno il presidente Provincia, Giuseppe Rezzani, l'assessore alla caccia Giovanni Alpeggiani, e il dottor Giovanni Ferrario, Regione.

g. g.

## Cassano «Parlamentino»

CUCCARO MONFERRATO — E' giunta alla dodicesima edizione la agricola-enologa organizzata per domenica. disputerà anche l'undicesimo «Palio ragliante» in i rappresentanti dei quattro si contenderanno lo stendardo del

Durante la fiera si potranno gustare gratuitamente i vini esposti.

La filarmonica di Castagnole Lanze con le majorettes «le fagiolette» l'orchestra di Piovano completano l'aspetto folcloristico.

f. s. b.

Domani e sabato spettacolo al «Comunale» per elementari e medie

# Quasi un film sull'inferno

**Il Teatro del Sole presenta, trasportandolo ai giorni nostri, il di e Persefone, cioè del fluire delle stagioni - Una delle «fiabe» più antiche, raccontata con poesia e ironia**

— Gli alunni secondo ciclo delle scuole elementari e gli medie inferiori sono invitati ad una singolare festa, attraverso uno spettacolo teatrale in programma domani e sabato alle 10 al «Comunale».

Nell'ambito «Ciliegie... uno spettacolo di, l'altro» organizzato dal Centro regionale di teatroscuola che alcuni anni svolge ad un'inattività culturale e didattica, il «Teatro del di presenta *Racconti d'Inferno*.

Nell'Ade, nel regno Inferi, Ade, dio delle celebra con una festa il sua Persefone.

Agli spettatori viene raccontata, quasi quenza di un film, la leggenda di Persefone e del rapimento e il mito continuo perpetuarsi del ciclo delle stagioni.

La festa ma, prima la sposa ritorni, il regno di sarà invaso da ospiti tutto inatteso e imprevisti creati Hermes, dio degli inganni, da Caronte, il trasporto di e da la misteriosa dea te.

Tra poesia e ironia, tra micità e dramma, con *Racconti d'Inferno* viene raccontata ai b e ai ragazzi una delle più antiche dell'umanità. La festa-spettacolo — che il «Teatro Sole» ha ambientato ai giorni nostri — diventa allegoria di uno dei temi attuali: la Natura e il suo progressivo «rapimento» da parte dell'uomo.

*Racconti d'Inferno* propone al pubblico delle scuole un «teatro d'attore» con musiche vivo che accompagnano il dei personaggi in

Questi, secondo lo stile proprio del «Teatro del Sole», si avvalgono soprattutto del movimento, del e del gioco spazio per coinvolgere il pubblico in esperienza di attivo.

spettacoli andranno in scena «Comunale» prima fine dell'anno lastico; quelli finora proposti hanno ottenuto successo a conferma della validità dell'iniziativa Cortes.

g. g.

## Cinema taccuino

**ALESSANDRIA**
**ALESSANDRINO:** Svegliati dalla luna.
La vie del signore sono finite.
**COMUNALE:** ora Giglio infranto.
**CORSO:** Vacanze sulla neve.
**CRISTALLO:** film sexy.
**GALLERIA:** Casa mia, casa mia.
Renato Pozzetto.
**MODERNO:** L'impero

**TERME**
**ARISTON:** scapoli e un bebè.
**CRISTALLO:**

**MONFERRATO**
e Bel soldi.
**POLITEAMA:** L'impero
**VITTORIA:** Quattro cuccioli da

**LIGURE**
**IL FORTE:**

**NOVI LIGURE**
**CRISTALLO:** sexy.
Ironweed.

**OVADA**
**LUX:** Quattro cuccioli da salvare.
**MODERNO:** film

**SCRIVIA**

**TORTONA**
**MODERNO:** film sexy.
**SOCIALE:** L'impero del sole.
**VERDI:** Tre scapoli e un bebè.

**VALENZA PO**
**SOCIALE:** Treppola mortale.

**ARLECCHINO:** Tre scapoli e un bebè.
mia, casa mia.
**ROMA:** Basil, l'investigatopo.

TE
, via Medaglie d'Oro: Bruxe, Libertà
**Acqui:** Centrale, corso Italia
**Casale:** Bodo, piazza Castello.
**Novi:** , via corso Saracco
**Tortona:** II, via Emilia.
Asseli, via Cavour.
**Voghera:** 3, viale Umberto I.

Numeri per urgenti: **Alessandria:** 42.241; **Acqui:** 57.775; **Casale:** 33.41; **Novi Ligure:** 77 71, **Ovada:** 81.777, **Tortona:** 86.51; **Valenza:** 952.601; **Voghera:** 41.520 (ambulanze: 213.636)
Numero telefonico il di per Ospedale 3061 (305 = numero interno).

**TAXI**
**Piazza Libertà:** 59.001.
**Stazione Ferroviaria:** 5

**BENZINAI**
(dalle alle 7,30):
**Agip,** via Marengo 159; Ip, via G. Bruno 1; Esso, via (automatico);
Acqui

**LA STAMPA**
Ufficio di corrispondenza.
via Cavour 5, 0131 66.303, 443.247. Corrispondenti: **Casale** 0142 54.782; **Tortona** 0131 872.361, **Valenza** 0131 237.144; **Acqui Terme** 0144 - 0144 54.397; **Novi Ligure** 0143 75.768, **Ovada** 0143 80.392; **Serravalle Scrivia** 0143 65.066.

Alessandria, via 0131 442.543/44. Orario 9-12,30 e 16-19. Sabato 9-12,30. **Casale,** sportello Pubblitalia, via d'Appello 4, tel. 21.01 - 21.54 Orario 8.45-12,15 e 14,30- : 8.45-12,15.

## Alle tv

**PIEMONTE**
10,30 **Cronache** attualità, cultura e lo
20 — **Flash cinema**
20,30 **Scacco matto**, telefilm
21,30 **Le sale della settimana**
22 — **Squadra Segreta**, telefilm
22,50 **Speciale Piemonte**, attualità, cultura e spettacolo
23 — **Rod il cacciatore**, telefilm
24 — **Film della notte**
1,30 **Le sale della settimana**
2 — **Buona notte con...**

**TELECITY - ITALIA 7**
18,30 **Ercolini**, cartoni
19 — **Mastere**, cartoni
19,30 **California**, telefilm
20,30 **Città in fiamme**, film di A. Rakon con Ava Gardner, Henry Fonda (1979)
22,30 **Colpo grosso**, gioco
23,30 **Italia 7 sport**
0,30 **Mod Squad**, telefilm

# La sclerosi multipla frena la vita.

Tra frenare e fermare la vita c'è piccola, ma sostanziale differenza: di Sclerosi Multipla si muore. Si chiama anche Sclerosi a Placche, ed il rivestimento protettivo delle fibre vose del sistema nervoso centrale: la mielina. Non è contagiosa. Non è una malattia mentale. Colpisce i giovani adulti (15-50 anni) in percentuale, in Italia, di 2000.

Perciò, si continua vivere nonostante un giorno in cui, per esempio, le mani perdono la sensibilità. Oppure le gambe si rifiutano di funzionare. Oppure si fa fatica a parlare in modo comprensibile. Oppure ci vede doppio. Così, colpo. poi? E poi nessuno lo sa, perché decorso imprevedibile. E non c'è molto da fare, perché fino ad oggi, la Sclerosi Multipla non ha una cura risolutiva. Non vi sembra il momento di cominciare far qualcosa per porre fine a questo male dimenticato da tutti?

**Aiutaci a fermarla.**

Aiutateci fermare questo male dimenticato. Sostenete l'AISM. Versate vostro contributo alla ricerca sul conto corrente postale n° 26267005.

AISM. ASSOCIAZIONE SCLEROSI MULTIPLA
VIA DELLA - 00146 ROMA

ADERENTE ALLA FEDERAZIONE INTERNAZIONALE DELLE ASSOCIAZIONI SCLEROSI MULTIPLA

Da domani si apre il Vin Italy, massiccia presenza del Piemonte

# I vini dell'Alessandrino «in trasferta» a Verona

**Per la prima volta i produttori piemontesi uniti in un unico, grande stand - Gli appuntamenti**

NOSTRO SERVIZIO

— «*Naturalmente ci saremo, l'appuntamento di Verona è di quelli che non si possono perdere. In quei giorni tutto il gran* del passa attraverso quegli stands». Mario Moccagatta, titolare della tenuta Villa di Gavi è uno dei tanti produttori alessandrini che si stanno preparando al viaggio verso la città di Giulietta e Romeo.

A Verona da domani, 6 aprile, a mercoledì 13 si terrà il «Vin Italy», internazionale delle attività vitivinicole, che in questi 22 anni si è conquistato un di primo nel delle enologiche mondiali. La rassegna di primavera importante per tastare il polso del mercato dove appaiono i vini dell'ultima vendemmia.

«*Importatori e operatori commerciali di tutto il mondo sono attentissimi a cogliere novità e conferme della nostra produzione* — nota ancora Moccagatta — *noi saremo presenti con il nostro Gavi doc, la «Villa» e lo spumante champenois che anche quest'anno porterà nome nei famosi ristoranti Chez Maxime's».*

A questo appuntamento i piemontesi sempre andati in ordine sparso: Regione da una parte, Camere di commercio dall'altra, Enap e singoli produttori distribuiti senza collegamenti gli uni dagli altri quadri fronte

Altre regioni, come che da anni accaparrata un intero padiglione, o più di recente la Sicilia unificato sotto un unico marchio la propria offerta vinicola, hanno dimostrato che «l'unione può fare la forza» e far migliori risultati.

così anche Piemonte finalmente da quest'anno a Verona con un unico grande stand di oltre tremila metri quadri, «ispirato» all'architettura del castello Costigliole d'Asti, enoteche regionali.

All'ombra del maniero ricostruito ci saranno altre aziende vitivinicole portate Italy da Regione, Camere di commercio, Enap e Province.

Si vuole la possibilità anche a piccole che per di essere presenti fiera con i loro vini migliori.

stand del Piemonte si punterà molto sugli aspetti qualitativi della produzione collinare e sulle di enoturismo: interessanti anche numerose

Tra gli ci produttori del Monferrato casalese, compresi i rappresentanti delle Grignolino che loro per rilassanti sul. Significativa presenza anche delle aziende zona di Gavi pronte a sfruttare felice momento mercoziale e d'immagine del vino.

mancheranno le realtà industriali del Tortonese (le cantine Volpi vogliono festeggiare a Verona il traguardo milione di bottiglie loro Cortese frizzante) e quelle cooperative e consortili (il sta conquistando interessanti spazi nel settore vini rosati freschi e leggeri).

giornata inaugurale l'assessore regionale all'agricoltura Lombardi presenta alla nazionale le iniziative del Piemonte per la tutela vino (anagrafe vitivinicola, antifrode, controllo produzioni).

Lunedì 11 lo stand piemontese sarà d'assalto operatori e giornalisti americani in Italia da Lucio Caputo dell'Italian Food Drink New York. In quell'occasione ci sarà degustazione guidata di vini piemontesi dotta da Renato Ratti.

Sergio

## QUEI PROFUMI NEL BICCHIERE

Alessandria. Sono stati pubblicati gli atti del convegno «S e anomali dei vini» svoltosi alla fine marzo alla Camera di Alessandria con la partecipazione di numerosi e illustri docenti di enologia. L'appuntamento organizzato dall'Università Piacenza, con il contributo della Gimar, industria di contenitori enologici in vetroresina di Occimiano Monferrato, avuto vasto negli ambienti tecnici del settore. Il problema dei profumi dei vini è infatti al centro da tempo di un ampio dibattito tra gli esperti. Particolarmente atteso e seguito è risultato l'intervento professor Yves Glories, eminenza grigia dell'Università di Bordeaux, scienziato fama internazionale. Nella foto il tavolo relatori. Da sinistra i professori Zamboneli, Fontana, il presidente della Camera di Castellani, Colagrandi e Tinfrasca Cabassi e Glories

Domani apre gli incontri del Centro Cultura

# *A lezione da Munari gli studenti valenzani*

**E' il maggiore esperto di grafica, design e comunicazione visiva**

VALENZA — Una serie «incontri» esperti della comunicazione visiva, che prende il la iniziativa Centro Cultura rivolti agli studenti cittadino.

In collaborazione l'Associazione la Popolare Novara. Il Direttivo artigiani e PMI artigiani Ona è stato infatti possibile personaggi di grande prestigio nel campo della e design. grado fornire precisi indirizzi e orientamenti.

«*Scarfi dice* — spiega il dottor Alberto Lanti, coordinatore del Centro comunale Cultura — a dirigere l'incontro è stato chiamato il professor Munari, *considerato forse il rappresentante maggior rilievo nei campi della grafica, del comunicazione particolarmente come strategia didattica*».

Nato Milano nel 1907, Munari esordì in campo artistico primi Anni Trenta in qualità esponente futuristica. Della geniale e poliedrica attività martiano fotogrammi ispirati raggiogrammes Ray e macchine inutili».

Tra i fondatori del «Movimento arte concreta» (1948), ha scritto nel quei «Manifesto macchinismo» ancora oggi famoso. Nei fece esperienze campo astratto, sempre nel 1952, per poi dedicarsi alla produzione di numerosi film di ricerca: Arte prof Espri (1964); matto.

Le sue opere: «Illeggibili», «Strutture tridimensionali», «Teorismi sull'arte», «Arte come mestiere» e «Design visiva» documentano la vastità dei suoi campi di interesse. esposto a Tokyo ha corsi all'Università di Harvard, negli Stati Uniti. da sempre ha condotto una interessante ricerca sperimentale, volta ad indagare le forme della visione e le possibilità percettive: esperienze che hanno lui il precursore di nuove metodologie e, forse, la figura più rappresentativa della didattica moderna.

«*Per questo* — aggiunge Lanti — *invito gli delle ogni ordine grado, i loro insegnanti e i loro genitori a presenziare al primo appuntamento programmato per nella hall del Palazzo mostre, in piazza XXIII. Sarà presente professor Bruno Munari che curerà il primo dei incontri*».

Nella giornata verranno definite le date per le successive cinque lezioni-laboratorio, esperti collaboratori di a cui stimolati via visivi grafici di e di manualità.

Rodolfo Castellaro

## Corso per chi aiuta i tossicodipendenti

ALESSANDRIA — Il gruppo di volontariato «Il Gabbiano», che da anni si occupa problemi legati al disagio giovanile e dell'inserimento sociale dei minori, organizza corso di aggiornamento dalla tossicodipendenza, riservato a venti partecipanti.

Le lezioni saranno tenute da del settore, coordinati dalla dottoressa Laura Scotti, 71 e si svolgono, per complessive cento ore, dal 18 aprile giugno dopo interruzione estiva, da settembre novembre.

«*Il corso preparare esperti grado di a contatto i tossicodipendenti, comprendendone i bisogni e analizzando le richieste, di garantire corretta interpretazione loro problemi, di inserirsi a lavorare in gruppo e a collaborare con i servizi pubblici, ma si propone anche di svolgere opera di informazione per i addetti lavori*», il dottor Quarantini, «Gabbiano».

Per questo le lezioni si articoleranno due distinti momenti, uno più tecnico, riservato agli iscritti, a consistente in seminari aperti pubblico, che affronteranno argomenti la psicologia tossicodipendenza, soprattutto in relazione ai rapporti aspetti medici e del problema, le cosiddette terapeutiche e l'organizzazione dei servizi pubblici che se ne

«*Al termine delle lezioni partecipanti dovranno presentare almeno il 75 per cento delle presenze sarà rilasciato un attestato di partecipazione. Non si tratta di un titolo per trovare lavoro, solo del riconoscimento una raggiunta qualificazione professionale*», osservano gli organizzatori del corso.

Le persone interessate a partecipare al corso o a conoscerne il programma dettagliato rivolgersi, fino al 9 aprile, alla sede del «Gabbiano», in Verona 50 tel.

### Interrogato il sindaco di Broni

VOGHERA — Il sindaco di Broni, la socialista Pina Rossi, è stata interrogata dal pretore di Stradella sulla vicenda delle graduatorie di assegnazione delle case popolari, contestata da una famiglia che, ritenendosi ingiustamente esclusa dalle assegnazioni, si era rivolta al magistrato con un esposto anonimo. Sull'esito dell'interrogatorio è stato mantenuto il massimo riserbo.

### Due condanne per omaggi e voto

VALENZA — Il pretore Edoardo Nardocci ha condannato ad un milione di multa Antonio Mirto, 28 anni, Napoli, che il 5 dicembre '86 ha emesso in Valenza un assegno a vuoto da 10 milioni. Analoga multa per Rocco De Carlo di 49 anni, Potenza, che l'8 giugno '87 ha firmato uno cheque da 2 milioni e 267 mila 418 lire copertura.

### Corso addestramento di apicoltura

BOSIO — La Comunità montana Val Lemme e Alto Ovadese promuove un corso di addestramento teorico-pratico per gli agricoltori della zona con particolare attenzione alla malattia delle api. L'iscrizione è gratuita e va presentata agli uffici della Comunità montana in piazza Repubblica.

### Gavi, domani Consiglio

GAVI LIGURE — Domani sera si riunisce il Consiglio comunale che dovrà esaminare un ordine del giorno comprendente tra l'altro il di previsione per il 1988, l'ampliamento del e l'ampliamento e ristrutturazione della Casa protetta.

### Tessere pensionati per i bus

ALESSANDRIA — L'assessorato alle Aziende municipalizzate del Comune comunica che la validità delle tessere di circolazione per i pensionati sui trasporti pubblici dell'Atm è stata prorogata a tutto il 31 maggio. Nel frattempo, appena approvate dal Consiglio comunale, saranno le nuove regole per i rinnovi.

### Gavi, tesseramento Croce Rossa

GAVI LIGURE — Continua la campagna mento in favore della Croce le iscrizioni si ricevono ogni domenica dalle 13 in piazza Roma o nella sede di via Dante 2. La tessera-socio costa 15 mila lire e servizio gratuito di assistenza e pronto soccorso.

### persecuzione

ALESSANDRIA — Il pretore Mario Dell'Aquila, che si occupando della vicenda delle tremila cassette pornografiche sequestrate dalla di un'operazione compiuta in tutta la provincia, ha archiviato il caso. Ha sentenziato di non cedere penalmente nei confronti dei rivenditori dei negozi. Ora resta da decidere sulla confisca o meno

### Due condanne per evasione

ALESSANDRIA — Il pretore condannato rispettivamente a quattro e sette mesi reclusione Giancarlo Delfino, 29 anni, via Boselli 45, ed Emanuele Falcone, di 60, corso Acqui 129, accusati di evasione. I due erano domiciliari ma la li aveva sorpresi fuori dalle loro abitazioni. Giancarlo Delfino era stato fermato in corso IV Novembre, Emanuele lo via Invernizzi.

Dopo l'accordo del Consiglio dei ministri della Comunità Europea

# Dure proteste dei viticoltori

**Parere negativo della Confagricoltura - Decisioni penalizzanti per i coltivatori italiani: subiranno una falcidia dei loro ricavi per oltre 100 miliardi l'anno - I prezzi dei vini da tavola fermi quotazioni dell'autunno**

## Agricoltura/notizie

### produzione del

ROMA — L'Italia deve fare un nuovo censimento latte, una radiografia delle stalle, numero dei capi e quantità latte che si producono nel nostro Paese. Lo esige la Cee, convinta che l'Italia sia distante una cifra di circa 300 miliardi superato il tetto produzione latte assegnato 1964.

La richiesta Bruxelles — informa Confagricoltura — dalla l'Italia sia venuta meno all'obbligo applicare i regolamenti comunitari nel settore lattiero-caseario.

Questa violazione del diritto comunitario al Feoga (Fondo agricolo di orientamento e duplice perdita finanziaria. La alla maggiore produzione realizzata Italia in seguito alla mancata assegnazione delle quote produttori; seconda legata mancata riscossione del prelievo supplementare, esigibile se stato attuato il regime delle quote.

I servizi hanno 50.000 tonnellate l'eccedenza di latte prodotto in Italia nel e in 143.000 tonnellate quella del 1985-86. Inoltre il Feoga stima che le consegne di latte in eccesso dei produttori, dai quali le autorità italiane avrebbero dovuto riscuotere un prelievo supplementare, ammonterebbero a 392.595 tonnellate, sia nel 1984-85, nel

Il Feoga ha invitato le autorità italiane a fornire il quadro esatto della situazione produttiva a partire dal secondo semestre del 1985.

### Firmati sul

ROMA — Produttori e trasformatori hanno siglato, al ministero dell'Agricoltura, l'accordo sul tabacco. L'intesa viene fissato un prezzo minimo ma solo i criteri per stabilirlo nei che seguiranno. E questo — fa osservare Confagricoltura — al netto con stabilisce la sugli accordi in vigore il 26

Che cosa ora, quando il momento di perfezionare l'accordo sul tabacco qualcuno potrà far notare che è stata omessa la prezzo minimo, mettendone in validità?

Eppure — fa osservare la Confagricoltura — nel lungo dibattito al Parlamento che ha preceduto l'approvazione legge, la fissazione prezzo minimo negli interprofessionali era stata oggetto discussione e di proposta emendamento. Ad un certo punto, prima legge, clausola era scomparsa; poi è rimasta fuori e tenacemente difesa, nonostante le perplessità destava.

Da parte timore di una della Cee, che non certo tollerare, livello accordo interprofessionale, la fissazione di un prezzo minimo per i prodotti che prevedono una disciplina comunitaria del prezzo, come per il latte. Dall'altra, il timore che la parte industriale non avrebbe stipulare accordi prima di conoscere orientamenti di mercato.

l. bo.

Proteste dei viticoltori e delle organizzazioni agricole dopo l'accordo sui fatidicamente la settimana dal Consiglio dei ministri della Comunità europea. Un giudizio particolarmente negativo è dalla Confagricoltura. Soltanto una modesta attenuazione infatti apportata iniziali Commissione, giudicate fortemente penalizzanti soprattutto per vitivinicoltura italiana.

I nostri produttori subiranno una falcidia loro per oltre 100 miliardi l'anno, senza che intraveda una doverosa contropartita di effettivo sostegno dei prezzi da tavola, che risultano tuttora ancorati alle quotazioni dell'autunno e lontani espressamente previsti.

Ricordiamo principali prese a Bruxelles, che riguardano gli aiuti per la distillazione obbligatoria dei da tavola. Questi saranno progressivamente ridotti, nel delle prossime tre campagne, fino a raggiungere un pari per cento prezzo orientamento, per quei quantitativi da distillare che rappresentano fino al 10 per cento delle normali utilizzazioni vino, 7,5 per le quantità denti.

Un sono gli incentivi alle estirpazioni che sono stati modificati in funzione delle per ettaro: resta immutato il premio (oltre 14 milioni e mezzo lire) per ettaro concesso per rese più alte, mentre sono i premi concessi superfici meno produttive.

In superfici coltivate a vigneto potranno essere estirpate nell'ambito questo provvedimento, tranne specifiche eccezioni identificate dagli membri. quota di partecipazione spese a Comunità è stabilita per cento.

Sono stati rimandate all'accordo pacchetto le relative ulteriori misure di riduzione dei prezzi distillazione dei vini prodotti con da tavola e della distillazione obbligatoria dei sottoprodotti della vinificazione.

Il problema della distillazione obbligatoria è esaminato la scorsa settimana anche a Roma. parlare soprattutto distillazione nelle zone di collina produttrici di prodotti di qualità, non certamente responsabili produzione di si in- con il dell'Agricoltura Pandolfi. l'on. Rabino della Coldiretti Alessandria, il rappresentante dell'Asprovit, Diestro, e due delegazioni, pavese e trevigiana.

Come ha spiegato l'on. Rabino al ministro, che si è impegnato a far riesaminare il regolamento Cee, è stato che l'esenzione (oggi prevista per chi deve consegnare distillazione obbligatoria un quantitativo inferiore ai 5 ettolitri sia almeno a ettolitri, per escludere di piccole aziende vitivinicole collina.

«*Inoltre, il prossimo anno i nostri viticoltori* — ha chiarito l'on. — *potrebbero essere optando per i vini a denominazione di origine controllata realtà piemontese. Ma quello che più sta a cuore è il aprile '88, scadenza per le domande*».

Come dichiarato il ministro Pandolfi a Casale, nella sua recente visita all'Alessandrino, associazione dei produttori, e tra queste l'Asprovit e Vip Piemonte fare da tramite dei singoli produttori svolgendo azione coordinamento. In questo saranno le stesse, rappresentanti anche i singoli, a le operazioni di cui regolamento comunitario.

Livio

### Semina a rischio se continua a piovere

ALESSANDRIA — Piove ininterrottamente ormai da ore sulla provincia e la situazione comincia a farsi preoccupante. Se le prime precipitazioni sono state ben accolte dagli agricoltori dopo il lungo periodo di siccità, adesso i campi cominciano a non assorbire più l'acqua.

E' il prologo di un peggioramento che potrebbe portare a seri danni? Per ora la situazione è sotto controllo e i corsi d'acqua restano sotto il livello di guardia. Se nelle prossime ore il tempo non cambierà ci saranno problemi. previsioni parlano di maltempo persistente almeno fino a fine settimana.

Sono in pericolo alcune colture primaverili, il mais e il riso. Come fa osservare il direttore dell'Ufficio Agricoltori, Mariano Pastore, se nell'arco di poche ore tornerà il bel tempo ed il sole tutto rivolverà. «*Se invece* — aggiunge — *la pioggia dovesse protrarsi fatto la previsto dai meteorologi, rischio danni*».

Gli agricoltori, tra l'altro, hanno acquistato per il mais la varietà da semina valevole per un tempo medio-lungo.

Se pertanto pioggia dovesse continuare parecchi giorni si vedrebbero costretti a cambiare qualità, oppure a sperare in un autunno buono per evitare danni alle colture momento finale maturazione.

Ieri a tarda sera c'è stata una schiarita: non resta che sperare una smentita delle previsioni meteorologiche.

(f. m.)

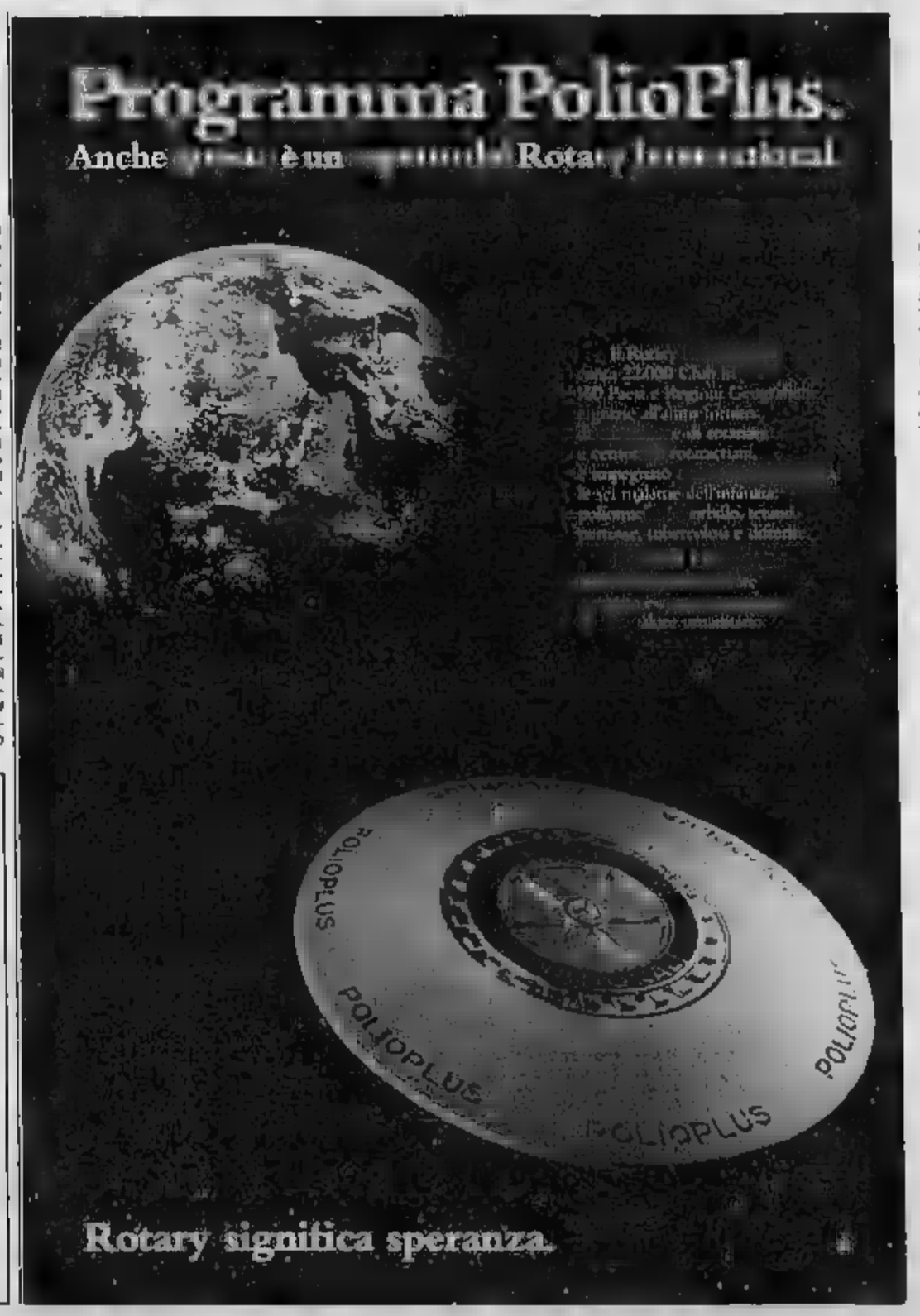

Domenica la consegna del premio della Pro loco di Casale

# Cinque «Alabarde d'oro»

**La cerimonia nei saloni del nuovo complesso di piazza Baroncino - I riconoscimenti assegnati a presidenti della Provincia, Franzò, della Camera di Commercio, Castellani, e della Cassa di Risparmio di Alessandria, Pittatore - Il premio anche al sarto casalese D'Ambrosio e alla «Stat Turismo»**

MONFERRATO — E' giunto all'ottava edizione il premio «Alabarda d'oro - Città ... voluto ... loco Monferrato casalese presieduta ... Luciano ... e ... Famija Casalisa con il patrocinio ... Comune (assessorato al Turismo e alle manifestazioni), della Provincia e della Regione.

Per l'edizione 1988 le «Alabarde d'oro» verranno assegnate, per la politica, al presidente ... Provincia, Francesco Franzò, per l'economia e ... finanza, rispettivamente, ai presidenti della Camera di Commercio, Attilio Castellani, e della ... Cassa ... Risparmio di Alessandria, Gianfranco Pittatore, per l'artigianato al sarto ... D'Ambrosio.

Per il turismo, invece, il riconoscimento non andrà ad una singola persona ... alla «Stat Turismo» di Casale, ... affermata salendo ... dei trasporti ... e concessionaria di linee ... internazionali ... turismo. Amministratore unico è ...

La ... delle «Alabarde d'oro» avverrà domenica, alle 18, ... saloni del nuovo complesso «San Marco e ... Bartolomeo» in piazza Baroncino. Presenterà i premiati il consigliere regionale Angelo Rossa.

Il premio ... ogni anno a personalità ... durante l'anno ... sono distinte ... la loro capacità, operosità ed iniziativa ... vari settori della vita industriale, politica, culturale.

Casale Monferrato, ... ricorda lo storico ... Grignolio, è sorta ... centro ligure Bodincomagus, ... quello celtoligustico ... e della longobarda Sedula. Il nome longobardo deriva non già ... fatto che gli appartenenti a questo popolo portassero lunghe barbe, come sostenuto ... qualche storico, ... da «lunga barda», una tipica ... da guerra, un'ascia dalla lama particolare ... con un lungo manico incurvato ... a spiegare maggior forza.

«Questa barda ... un ... ma ... distintivo — ricorda Grignolio — al punto ... veniva consegnata ... scudiscio, ... capo ... comunità, al guerriero che più si era distinto; e non soltanto in battaglia, ma ... nei ... frequenti pare pinniche e prove di forza e di destrezza, negli incarichi rischiosi o di fiducia, nelle cacce difficili, ... qualsiasi ... che potesse risultare un merito od un vantaggio per ... comunità».

Aggiunge ... Grignolio: «Ed è proprio in ... del ... simbolo di questa barda, che ... scudiscio longobardo conferisce all'primanno che si ... distinto in quella prima comunità comunale, ... il simbolo della alabarda d'oro con ... al ... premiare le personalità prescelte ogni anno».

t. m.

Francesco Franzò

... Castellani

Gianfranco Pittatore

Cinquant'anni di fumetti a «Balloon 2», la mostra aperta in città

# Così quel Principe Valiant finì con la «camicia nera»

**Il fascismo lo ribattezzò Ario - Sul linguaggio dei «cartoon» previsto anche un ...**

ALESSANDRIA — La figura snella di un giovane bruno spicca sulla tavola a colori preparata per un fumetto di tanti anni fa. «*Chi è? Sembra Robin Hood...*» chiede il bambino, e il padre appare un po' dubbioso. Lui se lo ricorda, quel protagonista, della sua infanzia: è il Principe Ario. Ma chissà perché la didascalia lo indica come Principe Valiant. «*E' un principe*», si limita a rispondere alla fine.

E' uno degli «incidenti» che possono capitare ai visitatori di *Balloon 2*, terzo appuntamento alessandrino con il fumetto d'autore allestito nella sala d'arte del Municipio, a cura di M&C grafica, Centro artistico «Donatello» e Scuola di grafica Alessandria, in collaborazione con gli assessorati comunali alla Cultura e alla Pubblica istruzione e l'Istituto bancario ... Paolo.

Anche questa volta la ... stra — che ha dei precedenti: la monografica su Tex dell'85 e *Balloon* dell'87, dedicata ai classici americani degli Anni 30 e 40 — punta la sua attenzione sul linguaggio ... usato ... «cartoon». ... «balloon» dei ... è ... inglese proprio la nuvoletta che dà voce ai personaggi di carta, da cui l'italiano «fumetto».

... lingua, in questo fenomeno tipicamente ... ricano, è profondamente debitrice all'inglese. Un lungo ... che spiega anche i ... padre di cui parlavamo ... Il Principe Valiant degli Anni Trenta diventò nel ... Paese prima Principe Valentino e poi Principe Ario, un riferimento razziale neppur tanto velato?

«*Non a caso la mostra presenta ai visitatori l'originale americano con a fianco ... riproduzione italiana* — ... Ugo Boccassi, appassionato «fumettologo» ... sandrino —. *Si noti come apparivano letteralmente trasformati anche abbigliamento e linguaggio e ... può capire in che modo ... possibile manipolare un'informazione apparentemente innocua ... quella ... dà il fumetto. ... il fascismo, ... una lungimirante perversione, aveva capito ... potente strumento di comunicazione ... forse il 'cartoon'*».

«*E' un tema difficile, in cui si sono cimentati linguisti come Umberto ...* — aggiunge Boccassi —. ... il dibattito continua e anche noi vogliamo dare il nostro contributo: ... giovedì, ultimo giorno della ... è previsto un incontro con la partecipazione *fra l'altro ... Franco Fossati, della redazione di 'Topolino', autore ... parecchi saggi ... materia, e di Luigi Cortesi, ex-director della casa editrice di 'Tex'*».

Per l'occasione verrà ristampata una pubblicazione ... rara: un «Tex» ... Anni Cinquanta.

t. m.

Alessandria. Genitori e figli a «Balloon 2»: eroi diversi, ma ... stessa passione per il fumetto

## Guida agli appuntamenti in città e in provincia

**CINEMA.** Alla sala Ferrero del «Comunale» di Alessandria questa ... alle ... e ... Gruppo Cinema ... sarà proiettato il film ... *infranto*, di David ... Griffith, prima pellicola del cielo «Griffith & Eisenstein», ... in cui si ritrova l'eterno contrasto della lotta fra il bene e il male, il bello e il brutto.

Per la stagione ... grafica organizzata, a Valenza, dal Centro comunale ... Cultura in collaborazione ... la Gold Travel Viaggi viene proiettato stasera al ... il film ... *trappola mortale*, ... Sidney Lumet. Tratto dall'intrigo giallo brillante scritto per ... teatro ... Ira Levin, è interpretato ... tre personaggi legati ... un copione. Sidney, scrittore ... commedie, ... moglie e Clifford, autore di un copione ... titolo «Trappola mortale».

**PRIMAVERA GASTRONOMICA.** L'appuntamento ... «Primavera ... culea. ... Comunità montana ... Barbera e Spinti» è ... domani sera alle 20 al ristorante «La Taverna del fungo» di Grondona dove si può ... anche l'intero week-end. Il prezzo è di 27 mila ... persona, vini doc compresi, e si può gustare una ... con piatti tipici dalle stinche ... forte ... patate, alla zuppa della nonna, dal capretto in fricassea ... carciofi ... al formaggio.

**DON ... VITALE.** Nel ... ... morte di ... Ezio Vitale, travolto ... crollo della chiesa di Kathonzweni, la missione ... dove svolgeva il ... apostolato, si tiene questa ... ... in Duomo a Valenza una funzione religiosa officiata dal vescovo Ferdinando Maggioni e concelebrata da quattro parroci cittadini. ... ziera don ... Sandrin, ... scomparso.

**PUBBLICO DIBATTITO.** Alla sala riunioni della Camera del ... di Alessandria, questa sera alle 21, sarà presentato il libro ... corruzione, fisiologia e patologia di un sistema politico, edito da «Il Mulino» e scritto ... Franco Cazzola, ... scienza della politica all'Università di Catania che ... al ... e risponderà alle domande ... pubblico. Il volume verrà ... ... Ciò ... Barberis, dell'Istituto ... di Alessandria.

**UNIVERSITA' TERZA ...** Per ... sulle scienze e il cosmo, organizzato dall'Unitre di Alessandria oggi pomeriggio, nel salone dell'istituto tecnico, il preside professor Ezio Carruzzo parlerà sul tema: «*Descartes e la fisica dell'urto. La cosmologia cartesiana*».

**DISCOTECHE.** Si balla in discoteca questa ... al «Vog» ... «Cometa» di Sale, al «Neu» di Pontolo Formigaro. ... di cabaret esplorer è ... programma ... «Master» di Bosco ... Yaki. I ... divertentissimi personaggi e il Manipolone ... **BAMBINI.** «*I bambini ... hanno le ali*» è il tema ... un convegno che si svolgerà domani sera alle ... di Serravalle Scrivia. Il pediatra Riccardo Lera presenterà una relazione sul tema «*Danni accidentali nell'infanzia*».

**PROIEZIONE DIAPOSITIVE.** Diapositive a colori ... titolo «*Cometa ... Halley: rivelazioni ... un contatto*» ... proiettate ... sera all ... alla biblioteca «Migliora» di ... che organizza la manifestazione con l'Associazione Astrofili Tetys.

Propongono antiche raffigurazioni ... più spettacolari ... da terra e la serie completa ... immagini ricevute dalle sonde Giotto e Vega nell'incontro ravvicinato con la Halley nel marzo ... Le diapositive ... saranno presentate e commentate dagli autori, Alberto Villa ... Eugenio Barbieri che risponderanno poi alle domande ... pubblico.

**CACCIA.** Alla ... Comunità montana dell'Ovrepò Pavese ... ... ... in programma un dibattito sul tema: «*Come ... regolamentato la caccia ai cinghiale nelle ... faunistiche ... Varesine dopo l'approvazione ... nuova legge regionale*».

Parleranno il presidente della Provincia, Giuseppe Rezzani, l'assessore alla ... cia Giovanni Alpeggiani, e il dottor ... Ferrario, funzionario ... Regione.

g. c.

**... Cuneo ... regionale»**

CUCCIAGO MON... — E' giunta ... dodicesima edizione la fiera agricola-eriolo... organizzata dalla Pro ... domenico. ... disputerà ... l'undicesimo «Palio ragliante» in cui i rappresentanti dei quattro rioni si contendono lo stendardo ... del paese.

Durante la fiera si potranno gustare gratuitamente i vini esposti.

La filarmonica di Castagnole Lanze con le majorettes «Le fagianette» e l'orchestra di ... Piovano compiranno ... folcloristico.

(a. b.)

Domani e sabato spettacolo al «Comunale» per elementari e medie

# Quasi un film sull'inferno

**Il Teatro del Sole presenta, trasportandolo ai ... nostri, il ... di Ade e Persefone, cioè ... fluire delle stagioni - Una delle «fiabe» più antiche, raccontata con poesia e ironia**

... — Gli alunni del secondo ciclo delle ... elementari e gli studenti delle ... inferiori ... invitati ad ... singolare festa, proposta attraverso uno spettacolo teatrale ... programma domani a ... alle 10 ... «Comunale».

Nell'ambito della rassegna «Ciliegie... uno spettacolo tira l'altro» organizzata ... Centro regionale ... scuola che da ... anni svolge ad Alessandria un'intensa attività culturale e didattica, il «Teatro ... Sole» di Milano presenta *Racconti d'inferno*.

Nell'Ade, cioè ... regno degli inferi, Ade, ... ... celebra ... una festa il ritorno ... ... Persefone.

Agli spettatori viene raccontata ... forse la ... ... film, ... leggenda di Persefone e del suo rapimento e il mito ... continuo perpetuarsi dei ... stagioni.

La ... prosegue, ma prima che la sposa ritorni, il regno di ... sarà ... ... colpiti dal tutto ... e animato da avvenimenti ... previsti, creati dal sarcastico Hermes, ... degli inganni, da Caronte, il cinico trasportatore ... anime, e da Ecate, la misteriosa dea della morte.

Tra poesia e ironia, tra ... micità e ... con Rocco ... d'inferno ... ... ... bambini e ... ragazzi una delle «fiabe» più antiche dell'umanità. La festa-spettacolo — che il «Teatro del Sole» ... ambientato ai giorni nostri — diventa allegoria ... uno ... temi più attuali: ... Natura e il suo progressivo «rapimento» da parte dell'...

*Racconti d'inferno* propone al pubblico delle scuole un «teatro d'attore» con musiche suonate ... vivo che ... il ... dei personaggi in scena.

Questi, secondo lo ... proprio ... «Teatro ... Sole», si avvalgono soprattutto del movimento, del corpo, ... voce, ... ... gioco nello spazio per coinvolgere il pubblico in una esperienza ... teatrale attiva.

Altri spettacoli andranno in ... ... prima della ... dell'anno scolastico; quelli finora proposti ... ottenuto ... ... a conferma della ... dell'iniziativa del Cartes.

e. c.

... «Miss Classe»

Giusi Cassarà

BOSCO MARENGO — Sono 19 le concorrenti che hanno partecipato ... discoteca *Master* alla selezione ... «Miss Classe» Faraveili».

Giusi Cassarà, ... ... ... 19 anni con l'hobby ... ha vinto ... soggiorno ... ... persone ... Sorrento. Damigelle d'onore sono ... diciottenne ... Licata, appassionata di pallacanestro, e Nadia Guasco, ventenne di San Michele, scrittrice provetta.

Il premio «simpaty» è andato ... ventiduenne Loris ... ... ... parteciperà ... diritto ... finale ... ... volto ... il turismo» programmata al «Master» per il 18 settembre.

(a. b.)

## Cinema e taccuino

**ALESSANDRIA**

... della luce.
... Le vie del signore sono nix Rota.
**COMUNALE:** asia Ferrero, ... Infrarosso.
**CORSO:** ... neve.
... film sexy.
... mia, casa mia, con Renato Pozzetto.
**MODERNO:** L'impero del sole.

**ACQUI**

**ARISTON:** Tre scapoli e un bebè
**CRISTALLO:** ...

**CASALE MONFERRATO**

**MODERNO:** Il colore dei soldi.
**POLITEAMA:** L'impero del sole.
... Quattro ... salvare.

**GAVI LIGURE**

**IL FORTE:** Sopra via ... po.

**NOVI ...**

**CRISTALLO:** film sexy.
**IRIS:** Personal service.
**MODERNO:** Ironweed.

**OVADA**

**LUX:** Quattro cuccioli da salvare.
**MODERNO:** film sexy.

**SERRAVALLE SCRIVIA**

**LARA:** Proibitissimo.

**...**

**MODERNO:** ... sexy.
**SOCIALE:** L'impero del ...
**VERDI:** ... scapoli e un ...

**VALENZA PO**

**SOCIALE:** Treppole ...

**VOGHERA**

... scapoli e un ...
**GALVANI:** Cuori in ... casa mia.
**ROMA:** Basil, l'investigatopo.

**...**

**Alessandria:** *Follia*, via Medaglie ...: notturna. *Bruna*, piazza Libertà.
**Acqui:** *Centrale*, corso Italia.
**Casale:** *Sodo*, ... *Centrale*, corso Italia.
**Novi:** *Moderno*, via Giovanni XXIII.
**Ovada:** *Gardelli*, ... Sarocco.
**Tortona:** ... II, via Emilia.
**Valenza:** *Rebelli*, via Cavour.
**Voghera:** *Comunale* ... Umberto I.

**GUARDIA ...**

*Numeri telefonici ... chiamate urgenti:* ... 42.241; Acqui 57.775; Casale: 33.41; ... Ligure: 77.71; ... 61.777; Tortona: 80.51; Valenza: 952.601; Voghera: 41.526 (ambulanze: 213.636).

*Numero telefonico a settimana di turno per Ospedale Civile:* 3061 (306 + numero interno).

**TAXI**

**Piazza Libertà:** 53.031.
**Stazione Ferroviaria:** 51.632.

**BENZINAI**

... (dalle ... alle 7,30): ..., via Marengo 156; Ip, via ... Bruno 1; ..., via G. Bruno (automatico); **Chevron**, corso Acqui.

**LA ...**

Uffici ... comparenza. **Alessandria**, ... Cavour 8, tel. ... 66.300. ... Comparendi. **Casale** ... ...; **Tortona** 0131 812.361. **Valenza** 0131 232.144; **Acqui** ... 0144 25.29 - 0144 54.397. **Novi Ligure** 0143 75.786; **Ovada** 0143 88.382; **Serravalle Scrivia** 0143 65.066.

**...**

**Alessandria**, ... Parma ... tel. 0131 ... Orario: 9-12,30 e 15-19. Sabato 9-12,30. **Casale**, ... Corte d'Appello ... tel. ... - 21,54, ... 8,45-12,15 e 14,30-18,30, ... 8,45-12,15.

## Alle tv

**PRIMANTENNA**

19,30 Cronache del ..., attualità, ... e ... ia
20 — Flash cinema
20,30 Scacco matto, telefilm
21,30 Le ante della settimana
22 — Sylvester segreto, telefilm
22,30 Speciale Piemonte, attualità, cultura e spettacolo
23 — Rod il cacciatore, telefilm
24 — Film della notte
1,30 Le ante della settimana
2 — Buona notte con...

**TELECITY - ITALIA 7**

18,30 Ercolelà, cartoni
19 — Mostere, cartoni
19,30 California, telefilm
20,30 Città in fiamme, film di A. Baloff con Ava ..., Henry Fonda (1979)
22,30 Colpo grosso, gioco
23,30 Italia 7 sport
0,30 Mod Squad, telefilm

# La sclerosi multipla frena la vita.

Tra frenare e fermare la vita c'è una piccola, ma sostanziale differenza: di Sclerosi Multipla ... si muore. Si chiama anche Sclerosi a Placche, ed attacca il rivestimento protettivo delle fibre ... del sistema nervoso centrale: la mielina. Non è contagiosa. Non è una malattia mentale. Colpisce i giovani adulti (15-50 anni) in una percentuale, in Italia, di 1 su 2000.

Perciò, si continua a vivere nonostante ... giorno in cui, per esempio, le mani perdono la sensibilità. Oppure le gambe si rifiutano di funzionare. Oppure si fa fatica a parlare in modo comprensibile. Oppure ci si vede doppio. Così, di colpo. E poi? E poi nessuno lo sa, perché il decorso è imprevedibile. ... c'è molto da fare, perché fino ad oggi, la Sclerosi Multipla non ha una cura risolutiva. Non vi sembra il momento di cominciare a far qualcosa per porre fine a questo male dimenticato da tutti?

**Aiutaci a fermarla.**

Aiutateci a fermare questo male dimenticato. Sostenete l'AISM. Versate il vostro contributo alla ricerca sul conto corrente postale n° 26267005.

AISM. ASSOCIAZIONE ITALIANA SCLEROSI MULTIPLA
... DELLA ... ROMA

ADERENTE ALLA FEDERAZIONE INTERNAZIONALE DELLE ... SCLEROSI ...

Oggi amichevole al «Coppi»

# I leoncelli col Genoa

**Il Derthona prova [illegible] schemi per Ferrara**

TORTONA — Amichevole di lusso, oggi pomeriggio alle 15.30, per il Derthona, che al «Fausto Coppi» ospiterà il Genoa di Perotti, militante in serie B. Per Ambrogio Pelagalli ed i suoi ragazzi si tratta di un provino molto importante, in vista della trasferta di domenica prossima a Ferrara, dove i bianconeri si misureranno con il Spal, una delle tante nobili decadute del girone A della serie C1.

Per il match con i liguri la società bianconera ha fissato un premio unico (lire 5000) per ogni centro di gioco. I rossoblù genovesi già sono stati ospiti del Derthona lo scorso anno in questo periodo, quando i leoncelli militavano in C2; la partita in quell'occasione si concluse con la vittoria del Genoa per tre reti ad una.

[illegible] essere scaramantici. Il [illegible] sottolineare che la trasferta a Tortona [illegible] portò poi fortuna ai bianconeri, che videro l'obiettivo della loro stagione, ovvero la promozione alla categoria superiore.

Ambrogio Pela[illegible] commenta: *«Non abbiamo programmato questa amichevole come un portafortuna per il [illegible] In questa fase finale della stagione, non vogliamo un avversario che ci potesse impegnare veramente, anche se si [illegible] un semplice allenamento. La prova che [illegible] aspetta a Ferrara, [illegible] cauto, è davvero delicata. Gli emiliani stanno viaggiando nelle prime posizioni della classifica, [illegible] formazione del passato glorioso e vengono [illegible] un [illegible] pareggio a reti inviolate contro il Prato. Sicuramente cercheranno continuare [illegible] serie positiva e quindi sperare ancora nella pro[illegible]. Per noi è invece molto importante non perdere e chiudere [illegible] partita almeno con un pareggio. Conosco i miei ragazzi e [illegible] anche [illegible] queste [illegible] di mantenere la necessaria concentrazione in tutta la squadra, proponendo impegni intrasettimanali di alto contenuto tecnico ed agonistico, come sarà certamente il match contro una compagine di categoria superiore quale appunto il [illegible].*

L'amichevole rientra in [illegible] programma di partite che il Derthona intende giocare [illegible] squadre di serie B e [illegible] A, anche per stabilire quei [illegible] [illegible] ne che potrebbero essere utili nella [illegible] [illegible] campa[illegible] [illegible] rimovamento delle squadre, per un [illegible] interscambio [illegible] giocatori.

Il Genoa dal canto suo giocherà questa amichevole per trovare il passo giusto che gli consenta di affronta[illegible] [illegible] trasferta che l'aspetta domenica prossima ad Udine.

Pelagalli nel primo tempo della partita [illegible] la [illegible] formazione che ha superato il [illegible] L'unica variante potrebbe essere l'inserimento del giovane Narducci fin dall'inizio della gara, proprio per consentire al giocatore [illegible] [illegible] un maggiore amalgama con il resto dei compagni. Non si può infatti dimenticare che la mezza [illegible] [illegible] il giovane emergente delle ultime settimane e che domenica scorsa, nella partita contro il Pavia, è stato l'autore della rete che ha assicurato la vittoria dei leoncelli sugli azzurri pavesi.

Un provino lo sosterrà anche capitan Donzi, rimasto domenica a riposo perché infortunato: il test potrebbe risultare decisivo per Pelagalli [illegible] [illegible] dei difen[illegible] nella gara di Ferrara.

Enrico [illegible]

Non c'è soltanto la squadra di calcio nella società bianconera

# Il Derthona vuole emergere anche nell'atletica leggera

**Numerosi titoli regionali e 35 scudetti provinciali sono il lusinghiero bilancio [illegible] [illegible]**

TORTONA — E' [illegible] bilancio positivo, quello [illegible] società Derthona Atletica, che [illegible] giorni scorsi ha festeggiato i suoi 15 anni di attività. Il 1987 si è chiuso con un bilancio ricco di successi; numerosi [illegible] [illegible] i [illegible] regionali conquistati [illegible] [illegible] e ben [illegible] quelli provinciali.

Vincenzo Grippaudo, presidente del club, commenta: *«Una stagione che ci lusinga e ci stimola a continuare per questa strada».*

[illegible] I campioni regionali, Paolo [illegible] nel salto in [illegible] categoria Ragazzi, ha raggiunto la misura di un metro e mezzo; tra i Cadetti, Andrea Presciutti ha vinto [illegible] marcia indoor [illegible] km (15'43") e nella marcia [illegible] km (26'06"3), [illegible] Pamela Ceva (Cadette, [illegible] [illegible] e Davide Santagostino (Cadetti, [illegible] triplo) Luciano Bolelli si è inoltre imposto nel concorso «Esercito Scuola» [illegible] corsa [illegible] 2000 metri.

Due i titoli regionali anche nella categoria Juniores, entrambi ottenuti da Andrea Carpo, sui 400 piani (48"74) e sugli [illegible] piani (1'56"3); infi[illegible] gli [illegible] (Amatori se[illegible] nati nel 1959) Gianni Norello ha vinto il titolo regionale nel getto [illegible] con metri 7,84.

Il Derthona Atletica ha poi avuto occasione di distinguersi anche come [illegible] dra; nel campionato provinciale «Cross country» maschile, la formazione bianco[illegible] si è classificata [illegible] pri[illegible] posto. Stesso risultato è [illegible] ottenuto [illegible] Trofeo federale provinciale su pista per la categoria maschile, dove il Derthona ha vinto [illegible] «squadra A» (Camosi, Carpo, Bolelli e Ravetta).

Va sottolineato che il Derthona Atletica vive principalmente dell'impegno e della volontà [illegible] dirigenti, oltre che del contributo che ogni anno assicurano la Cassa di Risparmio di Tortona, la Polisportiva ed il Comune. *«Non dobbiamo dimenticare* — dice il segretario del sodalizio, Gianni Angeleri — *che il Derthona Atletica organizza anche una serie [illegible] corsi per l'avviamento all'attività sportiva, riservati [illegible] ragazzi [illegible] sei e [illegible] anni. Poi abbiamo corsi per adulti e per squadre agonistiche e gruppi amatoriali».*

[illegible] [illegible] il [illegible] tecnico cinque allenatori: Bruna Balosino, Mari Chiapuzzo, Paolo Lesino, [illegible] Piombo e Stefano Rovetta; [illegible] il presidente Vincenzo Grippaudo, fanno parte del direttivo il vicepresidente [illegible] Carpo, il segretario e [illegible] Angeleri [illegible] i consiglieri Mari Chiapuzzo, Franco Cipollini, Mariella Quindlo, Elio Damonte, Nadia Grippaudo, Lucio [illegible] anzo, Luigi Morini, Bruno [illegible] Roberto Peruffo, Matteo Piombo e Luisella Piumati. La parte medica è invece affidata al dottor Carlo Sterpone.

La società Derthona ogni anno organizza mediamente 15 [illegible] pari a 22 [illegible] di competizioni; tra le più significative c'è la «StraTortona», gara su strada per le vie [illegible] città [illegible] circa [illegible] metri che [illegible] avolge [illegible] di maggio; in giugno, inoltre, [illegible] pista [illegible] campo sportivo «Fausto Coppi» vi [illegible] i campionati [illegible] nesi su pista, con [illegible] sei giorni [illegible] gare. In collaborazione con i quartieri citt[illegible] ni il sodalizio bianconero organizzerà anche due suggestive corse su strada in notturna.

e. r.

Tortona. Da sinistra Matteo Piombo, Davide Santagostino, Pamela Ceva, Andrea Presciutti e Mari Chiapuzzo, alcuni fra i vincitori degli scudetti regionali per il Derthona Atletica

## [illegible] Ciclismo, i successi dell'Aspi Sport

VALENZA — Primi impegni e prime vittorie per i ciclisti dell'Aspi Sport, [illegible] [illegible] sulle strade piemontesi e lombarde nelle competizioni [illegible] hanno aperto la [illegible] gione [illegible]

Tra i dilettanti Juniores (categoria in [illegible] il [illegible] valenzano è tornato a gareggiare dopo [illegible] anni), l'esordio [illegible] poteva [illegible] migliore.

[illegible] Terzo Gran Premio [illegible] di Zibido San Giacomo (Milano) Stefano Ca[illegible] ha colto un'esaltante vittoria battendo in volata tre compagni di fuga, all'eccezionale media di 44,906 km/h. Il percorso era di 122 km.

[illegible] [illegible] Juniores dell'Aspi hanno raggiunto il [illegible] [illegible] il gruppo [illegible] inseguitori a [illegible] 1' di di[illegible].

Michele Zorzetto si è classificato 15°; Massimo Conti 16°, Davide Sibella 19°. Buoni anche i piazzamenti degli Allievi di scorta a Bricherasio, Torino: Antonio Cerati è giunto 7°; Massimiliano Mossetallo 8°.

Parte a giugno da Casale il Pentasprint di triathlon

# Nuoto, ciclismo, corsa per gli atleti d'acciaio

**In programma 500 metri in piscina, 23 km in bici e 7 km a piedi**

[illegible] — Una preparazione atletica molto intensa è indispensabile per chi vuole praticare a livello agonistico, e [illegible] qualche [illegible] di successo, il triathlon, uno sport per gente d'acciaio. Gli atleti devono infatti gareggiare senza soluzione di continuità in tre discipline consecutive: nuoto, ciclismo e podismo.

In provincia si sono già iniziati gli allenamenti in vista del primo appuntamento che partirà dal Club Montecastello, a Casale, il 12 giugno): si tratta [illegible] «Pentasprint», [illegible] circuito di cinque gare [illegible] farà poi tappa a Genova, Imperia, Lavagna e Viverone.

La manifestazione ha pre[illegible] [illegible] denominazione di «sprint» perché [illegible] gareggerà su distanze ridotte (500 metri [illegible] nuoto, [illegible] km in bicicletta, [illegible] km di corsa), decisamente inferiori rispetto [illegible] triathlon classico (inventato [illegible] [illegible] [illegible] 3800 metri [illegible] [illegible] [illegible] km di ciclismo e 42 [illegible] di maratona). Sponsor della manifestazione è [illegible] «Costante Girardengo», la [illegible] alessandrina di bi[illegible] di zona Cristo.

Chi è interessato a pratiquesta disciplina sportiva può rivolgersi [illegible] promotore alessandrino [illegible] questo sport, Giovanni Omodeo (tel. 0131/93333 o 93393), responsabile nazionale del giu[illegible] [illegible] Ait (Associazione italiana triathlon), oppure [illegible] [illegible] [illegible] in provincia.

Un [illegible] di riferimento [illegible] Monferrato, per gli aspiranti-atleti di questa disciplina, [illegible] il Centro [illegible] Casale (con sede [illegible] [illegible] vecchia per Vercelli), che lo scorso anno ha organizzato [illegible] prima [illegible] triathlon a livello provinciale. [illegible] [illegible] è possibile prepararsi [illegible] prove di nuoto sotto la guida del prof. Valentini, già campione di basket (serie A) e tra i fondatori del Centro Nuoto e del Club Monferrato.

Ad Alessandria, è anche molto attivo il gruppo affiliato alla «Bai Presse Biancheri», la società sportiva presieduta da Pier Luigi Lapiana, protagonista [illegible] tante gare di podismo e sci.

Afferma Giovanni Omodeo: *«Questi due sodalizi hanno intuito il successo che può riscuotere il triathlon, uno sport moderno, spettacolare e proiettato nel futuro, visto che si basa sullo spi[illegible] d'avventura e costituisce una severa sfida ai propri limiti fisiologici. Come giudici stiamo cercando di fare proper questo sport. Tra l'altro quest'anno si disputeranno a Venezia gli Europei di triathlon corto».*

Nel frattempo, per chi fosse interessato, si è aperto il tesseramento presso le due società di Casale ed Alessandria; è richiesto soltanto un certificato medico di idoneità a svolgere attività agonistica.

g. [illegible]

## Auto, il team Gagliano fermato dalla pioggia

NOVI LIGURE — Si è concluso con un bilancio positivo l'esordio [illegible] team novese «Gagliano» nel Campionato Italiano auto [illegible] velocità-turismo classe [illegible] (vetture derivate da [illegible] delli di serie e con cilindrata superiore ai 2000 cc). Nella prima [illegible] prove in calendario, disputata sul circuito di Magio[illegible] (Perugia), [illegible] pilota Elio Gagliano a [illegible] della [illegible] [illegible] [illegible] Cosworth» ha concluso al sesto posto.

Un risultato soddisfacente se si considera [illegible] l'intero team «Gagliano» [illegible] al debutto; la scuderia [illegible] [illegible] infatti proprio quest'anno per iniziativa [illegible] [illegible] novese Paolo Gagliano, il cui fratello Elio, alessandrino di 36 anni, non aveva mai gareggiato [illegible] questa categoria. Nonostante questo, però, c'è un po' di amarezza [illegible] i responsabili [illegible] «Gagliano», per una vittoria che sembrava a portata di mano e che invece è sfuggita a [illegible] [illegible]

Durante le prove ufficiali di qualificazione, di sputate col bel tempo, il circuito asciutto, Elio Gagliano aveva sorpreso tutti, conquistando la pole-position nella griglia di partenza; il pilota novese era stato l'unico dei partecipanti a scendere sotto il minuto sui [illegible] metri [illegible] percorso, [illegible] un vantaggio [illegible] [illegible] un secondo sugli immediati inseguitori.

In [illegible] però, il malcapitato [illegible] ha compromesso la gara [illegible] [illegible] «Gagliano»; un calcolo errato nella regolazione delle sospensioni ha infatti rallentato [illegible] Gagliano, che [illegible] [illegible] colla sul bagnato [illegible] [illegible] dovuto accontentarsi del sesto posto.

L. B.

Elio Gagliano

Motociclismo - Cross al nuovo campo Demichelis

# Il Corsico festeggia i 30 anni sul circuito di San Salvatore

**Il club valenzano organizza per domenica [illegible] gara del Trofeo Italia**

VALENZA — Il Moto Club Giuseppe Corsico festeggia i trenta anni di attività sportiva e domenica prossima sarà ancora una volta in prima linea a livello organizzativo [illegible] concessione della Fmi (Federazione motociclistica italiana) [illegible] infatti, il campo «Demichelis» di San Salvatore, un'importante competizione [illegible] motocross.

[illegible] circuito «Demichelis» si gareggerà [illegible] il «Trofeo Cross Italia», riservato alla classe 250 Senior e valido come selezione per i campionati italiani assoluti.

Ricorda il presidente del Moto Club Corsico, Luciano Osravelli: *«Fin da sabato i concorrenti proveranno il [illegible] tracciato di gara, lungo [illegible] 1800 metri e recentemente ristrutturato. Domenica [illegible] svolgeranno quindi le prove ufficiali e cronometro, [illegible] la competizione s'inizierà [illegible] le 15. I lavori svolti al campo Demichelis hanno reso il percorso molto impegnativo ed anche spettacolare; molti sono già stati i commenti favorevoli da parte [illegible] piloti. Per il prossimo anno speriamo quindi di poter ospitare una gara a [illegible] internazionale».*

Con quasi 300 soci e affiliati, il Moto Club Corsico detiene il primato di iscritti in Piemonte, Liguria e Valle d'Aosta ed è ai primi posti in campo [illegible]. La società è molto attiva nel settore dilettantistico e giovanile; [illegible] la sua squadra agonistica, formata da 125 piloti, gareggia in ogni categoria motociclistica.

Oltre a Roberto Deva, che quest'anno col team Agv partecipa ai campionati europei [illegible] italiani (classe 125), il «Corsico» si avvale di altri campioni e giovani promesse. Lo scorso anno ha vinto i campionati regionali (Piemonte, Liguria e Valle d'Aosta) [illegible] Marco Mora (classe 250 e 500 cc) e Dario Lombardi (125 cc, [illegible] anche campione provinciale [illegible] 250 cc); tra le altre speranze [illegible] motociclismo valenzano, [illegible] sono Stefano Biale, Mauro Grillo, Filippo Bosio e Fulvio Gan[illegible] [illegible] in questa stagione. Il M.C. [illegible] è presente anche [illegible] nel minicross con [illegible] [illegible] (9 anni, [illegible] 50 cc).

Luciano [illegible] è affiancato [illegible] [illegible] dirigenziale [illegible] vicepresidente Adriano [illegible] [illegible] e [illegible] d.s. Orlando Zanello; sindaci-revisori sono [illegible] [illegible] e Ireneo Carrettin, consiglieri Carlo Rizzi, Francesco Gervasi e Franco Lombardi; medico [illegible] [illegible] il dottor Giovani Grillo. Sponsor sono in Agv, l'Amaretti Vicenzi di Mombaruzzo e [illegible] tipografia «Novografica» di Valen[illegible].

r.c.

## [illegible] Bankorafa [illegible] in pericolo

VALENZA — Ferrini, peg[illegible] sosta pasquale, i campionati di [illegible] maschile, si è giocato regolarmente in [illegible] rie [illegible] femminile. La Bankorafa Valenza ha [illegible] l'appuntamento con la salvezza anticipata. [illegible] trasferta a Rapallo, contro il [illegible] Tigullio, il [illegible] superata [illegible] squadra locale (74-66), [illegible] minor [illegible] zione [illegible] momenti [illegible] dell'incontro.

## [illegible] Un recupero nel calcio Acsi

NOVI LIGURE — Si è concluso in parità (0-0) l'incontro tra Edil Cunico e Riedil, disputato al campo sportivo [illegible] «Collinetta» e valido come recupero della dodicesima di andata del Campionato provinciale di calcio [illegible] La partita, nel dicembre [illegible] [illegible] stata [illegible] per un infortunio all'arbitro. La nuova classifica: Idraulica Gangale, punti [illegible] [illegible] Novi e [illegible] Cunico, 29; Autoradio Pasquali, 26; Calzature Rosanna, 25; [illegible] ristoteria Merlino, 21; Fotostar's, 19; Riedil, 17; Aurora calcio e Capriata d'Orba, 15; Fili Bertelli, 13; [illegible] sport, 11; Arredamenti Minetti e Sada 03, 8.

## [illegible] Alle scuole Doria i «Giochi» del calcio

NOVI LIGURE — La squadra [illegible] della scuola «Andrea Doria» ha vinto la fase distrettuale dei Giochi della gioventù di calcio, riservata agli studenti della media inferiore. La manifestazione si è svolta sul campo sportivo di Basaluzzo. Otto [illegible] formazioni iscritte, in rappresentanza [illegible] altrettanti [illegible] scolastici. [illegible] i risultati: [illegible] Novi-Pozzolo 3-1; Borgardo Novi-Arquata 2-0; Vignole-Basaluzzo 3-0; Cassano-Capriata [illegible] 4-0. [illegible] semifinali, poi, [illegible] studenti dell'Andrea [illegible] hanno battuto i «cugini» [illegible] [illegible] per 3-1, [illegible] il Cassano ha avuto [illegible] [illegible] Vignole [illegible] 5-4. [illegible] storia invece la [illegible] [illegible] vó l'Andrea Doria ha nettamente prevalso sul [illegible] per 5-0.

## [illegible] Under 18, duello [illegible]

[illegible] nel campionato provinciale Under 18 continua il duello a distanza tra Comollo Novi ed Aurora Alessandria. Nei rispettivi incontri di recupero i novesi si sono imposti per 3-1 sulla Fulvius Valenza mentre gli alessandrini hanno battuto per 4-1 l'Arquatese. A cinque giornate dal termine la Comollo guida la classifica con 35 punti davanti all'Aurora (a quota 31). Sabato alle 15,30 al campo «San Marziano» di Novi Ligure è in programma lo scontro diretto che potrebbe indicare in anticipo la squadra che, vincendo il campionato, parteciperà alla successiva fase regionale.

*Un nome da ricordare*

# Gianpiero Oneto 350 volte mister

**Festeggiato [illegible] tecnico della Fulvius**

Il tecnico Gianpiero Oneto

[illegible] — G[illegible]piero [illegible] ha festeggiato [illegible] «Don Pietro» di regione [illegible] a Valenza. La [illegible] partita in [illegible] di allenatore. E' un traguardo particolarmente ambito per il mister [illegible] Fulvius Valen[illegible] una squadra che [illegible] sta inserendo fra le protagoniste del campionato piemontese di calcio di Prima Categoria, girone E.

Nato il 14 gennaio 1942 a Fabbrica [illegible], Oneto ha iniziato l'attività calcistica fra i dilettanti, militando in alcune squadre genovesi iscritte alla Promozione ligure. Dall'estate [illegible] 1975, Oneto ha intrapreso la carriera [illegible] allenatore in Terza categoria nel Pressonara, [illegible] gmalandosi anche fuori dall'Alessandrino per la indubbie doti di preparatore atletico e di tecnico.

Profondo conoscitore del calcio regionale, il popolare Oneto, dopo la [illegible] esperienza [illegible] Pressonara, ha condotto con [illegible] altre formazioni, [illegible] la Spinettese (per 2 anni), l'Ozzano (6), la Comollo Novi (2) e, dall'agosto 1986, la Fulvius Valenza.

Ricorda Oneto: *«Ovunque ho trovato dirigenti che mi hanno consentito di lavorare con impegno, sacrificio, [illegible] mità, ma, soprattutto, con tanta autentica passione».*

Grazie anche alla capacità [illegible] comune di saper [illegible] nizzare nelle formazioni da lui preparate le qualità tecniche [illegible] giocatori giovani ed anziani, mister Oneto ha saputo ottenere quattro brillanti promozioni: [illegible] [illegible] cutive con la Spinettese, che militava in Terza Categoria, una con l'Ozzano, salito in Seconda, e l'ultima l'anno [illegible] con la Fulvius, [illegible] data alla Prima Categoria dopo [illegible] torneo condotto sempre al vertice.

Conclude Gianpiero Oneto: *«Tredici anni ininterrotti di attività, che mi auguro di continuare sugli stessi livelli. Certo, 350 partite di seguito in campionato, senza considerare le quindici in altre manifestazioni ufficiali, [illegible] un numero considerevole. Ma interpretando il calcio [illegible] uno sport nel senso più vero del termine, ho sempre avuto grandi soddisfazioni e non mi pento certo di aver fatto tanti sacrifici. A mio giudizio è sempre importante dimostrare il proprio impegno con i fatti più che con le parole, nell'istruire i ragazzi, inoltre, ha importanza il risultato tecnico, [illegible] ciò che più conta è creare degli uomini pronti per il grande appuntamento [illegible] la vita di tutti i giorni».*

In silenzio ed umiltà, com'è nel suo carattere, «Nani» Oneto ha così tagliato il traguardo delle 350 gare [illegible] la vittoria [illegible] [illegible] (4-3) sul Rocchetta Tanaro. Ma il campionato non è la sola attività sportiva di Oneto; gli organi della Federcalcio si sono infatti accorti delle sue qualità tecniche ed [illegible] e [illegible] [illegible] anni si [illegible] valgono della [illegible] collaborazione nello staff tecnico del comitato regionale per l'allestimento della rappresentativa piemontese di Prima Categoria. Un attestato di stima [illegible] più per il popolare «Nani» Oneto.

[illegible] Gelato

La TP Associazione Italiana Tecnici Pubblicitari indice una sessione di

ESAMI DI QUALIFICAZIONE
PER L'AMMISSIONE ALL'ASSOCIAZIONE
CON LA QUALIFICA DI
TECNICO PUBBLICITARIO

Periodo degli esami: Novembre 1988. Entro il mese di Giugno
verrà tenuto [illegible] incontro informativo.
Chiusura [illegible] iscrizioni: 20 Maggio 1988.
Titolo di studio richiesto: diploma [illegible] scuola secondaria superiore o titolo culturale
e anche o solo professionale equipollente.
L'esame, che consiste in tre prove scritte, richiede conoscenze [illegible] esperienze di base,
ed [illegible] quindi particolarmente indicato per coloro
che già operano nel settore pubblicitario oppure abbiano già frequentato
corsi o scuole di pubblicità.
Sono disponibili presso [illegible] Segreteria TP alcune dispense preparatorie alle prove d'esame.
Richiedere il materiale informativo [illegible] i moduli di iscrizione inviando
L. 22.000 (IVA compresa) a titolo [illegible] rimborso spese alla TP,
Via Larga 13 - 20122 Milano, preferibilmente [illegible] assegno bancario o circolare
intestato alla TP. [illegible] richiesta dovrà pervenire entro [illegible] non oltre il 29 aprile 1988.

ASSOCIAZIONE ITALIANA TECNICI PUBBLICITARI

Per esigenze organizzative, sarà dato seguito solo alle richieste pervenute per lettera.
Le iscrizioni si ricevono alla Segreteria TP - Via Larga 13 - 20122 Milano - Tel. 02/80.41.28
(dalle [illegible] alle ore 13.00)

Il segno positivo è arrivato dall'attività della Confidi

# Industria in netta ripresa «grazie agli investimenti»

**Sessantotto [illegible] nell'87 [illegible] aumento del 61,5% rispetto [illegible] anno precedente - I tassi**

AOSTA — L'industria valdostana attraversa un momento positivo, dando segni di ripresa dopo la pesante crisi dei primi Anni Ottanta. Un'indicazione importante viene dal resoconto del 1987 dell'attività del Consorzio garanzia fidi fra gli industriali (Confidi) della Valle d'Aosta, che ha avuto l'assemblea nei giorni scorsi.

Gli affidamenti finanziari (capitali dati in prestito alle imprese) hanno raggiunto al 31 dicembre scorso la cifra di 68 miliardi, con un incremento del 61,5 per cento rispetto all'anno precedente. L'aumento degli investimenti è indice sicuro di una significativa inversione di tendenza che potrebbe consolidarsi in futuro per tutto il settore industriale.

Un vero e proprio «boom» (sempre rispetto all'86) si è registrato poi negli «affidamenti straordinari», che sono finanziamenti a breve termine per esigenze di fine anno con rientro al 30 aprile successivo.

Questa formula di prestito più snella consente agli imprenditori di far fronte alle maggiori spese di fine anno (tredicesime) e per stoccaggio di materie prime seguendo gli andamenti di mercato. Gli affidamenti straordinari hanno raggiunto i 29 miliardi, [illegible] un aumento del 123 per cento rispetto al 1986.

Elisio Nouzzan, presidente del Confidi industriali, ha detto: «*Rispetto a tutti gli altri Paesi industrializzati in Italia si pratica ancora una politica dei tassi bancari troppo alti. Con questo presupposto è sempre più importante per l'economia regionale utilizzare i vantaggi che offre il Consorzio fidi*».

Il presidente ha aggiunto: «*Nello scorso anno il costo del denaro, per gli sconti, è stato ribassato di 3 punti. Portando così il costo [illegible] denaro ad un [illegible] interesse inferiore al 10 per cento. In questa operazione c'è da tener conto [illegible] che l'uno per [illegible] l'abbattimento [illegible] accantonato nel fondo rischi, che al 31 [illegible] dell'87 era superiore ai 3 miliardi. [illegible] scorso anno solamente [illegible] un'impresa non ha fatto fronte agli impegni con un'insolvenza di [illegible] milioni*».

Il costo del denaro ad un [illegible] inferiore a quello [illegible] è a [illegible] dell'amministrazione regionale, che [illegible] ha speso per questo 2 miliardi e 800 milioni.

E' una cifra che ha permesso [illegible] sviluppare investimenti per [illegible] totale di circa 70 miliardi. Nella regione Valle d'Aosta [illegible] rappresenta un importante impegno industriale [illegible] con buoni riflessi sull'occupazione.

[illegible] formato [illegible] 273 imprese industriali che impiegano circa 5000 addetti: 1500 nelle [illegible] imprese edili: [illegible] nelle 61 metalmeccaniche; 500 nelle [illegible] trasporti.

Vi sono poi 800 occupati nelle 20 aziende di materiale [illegible] per edilizia e altrettanti nelle 8 imprese di materie plastiche.

I restanti 600 lavoratori sono occupati in [illegible] aziende catalogate come «varie».

[illegible] detto: «*Per quest'anno il Confidi apre [illegible] linee di credito per l'esportazione, gli [illegible] cioè stranno la possibilità di ottenere un ulteriore abbattimento degli interessi di due punti per incentivare l'export delle aziende valdostane*».

A conclusione dell'intervento, il presidente [illegible] presentato un premio di studio [illegible] milioni per una tesi di laurea di uno studente valdostano che tratti il tema del Confidi, [illegible] tipo giuridico e economico.

Il premio [illegible] dal Consiglio direttivo in [illegible] l'Associazione valdostana industriali [illegible] le banche convenzionate.

[illegible]

## Oggi si riaprono le scuole e non arrivano le pagelle

*AOSTA — Una parte degli [illegible] valdostani riprende oggi le lezioni dopo il pe[illegible] pasquale. Il [illegible] non è infatti generalizzata perché molti [illegible] hanno deciso di prolungare le vacanze fino a lunedì 11, utilizzando i giorni di recupero delle festività soppresse.*

*Con la ripresa delle [illegible] didattiche studenti e insegnanti ritroveranno insoluto il problema [illegible] «blocco» degli scrutini. Negli istituti superiori della Valle [illegible] state [illegible] fra le cinque convocazioni dei Consigli di classe per le operazioni di scrutinio, [illegible] in nessuna scuola è stato possibile completare [illegible] del primo quadrimestre.*

*[illegible] delle feste pasquali una lettera del Sovrintendente agli studi della [illegible] invitava i presidi a prorogare [illegible] sioni [illegible] certa regolarità, in considerazione del fatto che lo scrutinio è «atto dovuto».*

*[illegible] maggior parte [illegible] capi d'istituto ha rinviato ogni [illegible] al dopo-vacanze, anche perché questo periodo è per tradizione destinato alle gite scolastiche e alcuni insegnanti sono assenti perché accompagnatori [illegible] ragazzi. Altri, come nel caso del «Manzetti» di Aosta e dell'Itcp [illegible] Chatillon, hanno fissato un calendario [illegible] scrutini anche nel periodo di vacanze.*

*Lo Snals, che due mesi fa ha proclamato il «blocco» degli scrutini, è intervenuto a non recedere [illegible] proprie posizioni. Spiega Angelo Carpinello, segretario regionale [illegible] sindacato autonomo scuola: «Lo Snals sostiene che sia assurdo procedere alle continue riconvocazioni perché si rischia di sottrarre la 210 ore previste [illegible] tutte le attività extradidattiche del Corpo insegnante; una volta consumato questo monte-ore e si bloccheranno [illegible] dovranno essere corrisposte ore [illegible] dimerito».*

*I sindacati confederali, [illegible] che questa forma di protesta [illegible] stata utile nel porre in primo piano l'emergenza scuola, temono che [illegible] lunga rischi di creare una grave conflittualità all'interno [illegible] categoria.*

*La loro posizione è orientata a organizzare, entro i primi di maggio, assemblee e consultazioni sulla piattaforma per il nuovo contratto. Dice Mauro De Luca della Cgil Scuola: «Stiamo cercando di formulare quesiti sui punti comuni e sulle diver[illegible] [illegible] diverse piattaforme proposte [illegible] a [illegible] consultazione referendaria fra i docenti entro fine maggio».*

**Giovanna Zanchi**

Folla ieri al palazzo regionale [illegible] l'arrivo dell'ex presidente

# Andrione ora parlerà?

**Oggi alle 15 si incontra con i capigruppo - In aula ha detto: «Non devo rispondere qui delle mie [illegible] - Tonino (pci): «Un atteggiamento provocatorio»**

[illegible] — In un'insolita [illegible] che tradiva attesa e curiosità Mario Andrione, in attesa di processo per la vicenda casinò, è arrivato [illegible] Consiglio regionale dopo un'assenza durata quattro anni, tre mesi e [illegible] giorni.

Le [illegible] dell'aula consiliare riservate al pubblico erano gremite della gente venuta [illegible] assistere al ritorno dell'ex leader dell'Union Valdôtaine, dimissionario [illegible] carica di presidente della giunta, [illegible] da quella [illegible] consigliere, [illegible] di[illegible] (pochi giorni dopo l'inizio della sua latitanza in Francia).

[illegible] attesa e curiosità anche per le reazioni del [illegible] figlio turbato prima [illegible] fuga precipitosa di Andrione (pochi giorni dopo il blitz [illegible] Guardia di Finanza al Casinò [illegible] Saint-Vincent), poi [illegible] sua lunga perma[illegible] [illegible] e ieri, ancora diviso [illegible] ritenere dovesse [illegible] le spiegazioni da [illegible] dell'ex presidente [illegible] giunta [illegible] ruolo nello [illegible] Casinò».

Mario Andrione, arrivato ad Aosta [illegible] mattina da Vi[illegible] dove [illegible] [illegible] libertà provvisoria [illegible] giudici gli hanno vietato [illegible] abitare in Valle e in provincia di Torino). [illegible] apparso nell'atrio del palazzo regionale alle 9,25. Apparentemente tranquillo si è diretto all'ascensore e ha raggiunto, al secondo piano, gli uffici della presidenza della giunta per [illegible] breve colloquio [illegible] Rollandin (un «no comment» è stata la risposta di Andrione a chi gli [illegible] particolari sull'incontro con il presidente).

L'unica novità che [illegible] colto il consigliere Andrione è stata la celebre frase [illegible] Emile Chanoux sulla funzio[illegible] delle minoranze [illegible] che, non avendo [illegible] spazio sul frontone [illegible] pa[illegible] [illegible] [illegible] [illegible] una parete dell'a[illegible] del Consiglio.

[illegible] presenza di [illegible] ha monopolizzato [illegible] mattina i lavori [illegible] regionale. Dopo [illegible] sioni del presidente [illegible] Consiglio, Gianni Bondaz, che non ha fatto alcun riferimento al ritorno di Andrione, il socialdemocratico Gaetano [illegible] e il missi[illegible] Domenico Aloisi hanno chiesto la sospensione dei lavori per dare l'opportunità ai capigruppo di sentire [illegible] presidente.

La proposta, sulla quale [illegible] è dichiarato contrario il [illegible] tigliere unionista François Stevenin, è stata respinta [illegible] [illegible] contrari e 11 favorevoli (Andrione [illegible] astenuto).

L'ex leader unionista, duramente attaccato dall'opposizione, ha [illegible] parola [illegible] ha dichiarato: «*La mia gioia dopo lunghe vicissitudini giudiziarie viene dall'onore e dal piacere di essere di nuovo tra voi. [illegible] politica è però qualcosa [illegible] più elevato delle sciocchezze che si sentono in questo Consiglio [illegible] voglia sottolineare che non devo rispondere [illegible] mie azioni qui, né ai capigruppo [illegible] consiglieri. Non faccio altro che usufruire di un diritto che è quello di presente nel Consiglio in [illegible] sono stato eletto*».

Mario Andrione, mentre arriva al palazzo della Regione

Sintetica la comunicazione del presidente Rollandin che, dando il benvenuto ad Andrione, ha aggiunto soltanto un «gli auguro buon lavoro». Sono quindi ripresi gli interventi dei consiglieri di opposizione: Bondaz, Tonino, Aloisi, Baldassarre, Torrione.

«*Andrione* — ha sostenuto Bondaz — *ha sempre potuto lavorare in quest'aula ma non ha mai voluto, preferendo mancare alle proprie responsabilità mentre altri implicati nella vicenda casinò hanno dimostrato una ben diversa dignità politica*». Il comunista Tonino ha definito «intollerabile l'atteggiamento provocatorio di Andrione».

L'ex presidente si è allora dichiarato disposto a incon[illegible] i capigruppo (l'incontro è stato fissato per oggi alle 15) per parlare degli argomenti già [illegible] relativi all'«affaire [illegible]»; ha [illegible] insistito nel [illegible] voler anticipare, per [illegible] compromettere, i temi della sua difesa: «*L'appuntamento è per il 3 maggio nell'aula [illegible] Valletta di Torino* — ha detto Andrione — *di aspetto là*».

**Beatrice Mosca**

### I fuori dell'aula i primi commenti sull'ex presidente

AOSTA — Fuori dell'aula consiliare l'arrivo di Andrione ha suscitato molti commenti. Gianni Torrione (psi): «*E' una giornata particolare. Il ritorno di Andrione non è privo di significato. Ora dovrà rispondere a [illegible] la comunità valdostana [illegible] vicenda che [illegible] [illegible] il segno*».

Alder Tonino (pci): «*Non sto molto bene, tuttavia non potevo rinunciare ad [illegible] qui. E' una giornata da non perdere. Andrione [illegible] può rientrare facendo finta [illegible] niente come chi [illegible] uscito dicendo "ciao". Ha responsa[illegible]lità non soltanto [illegible] fronte [illegible] [illegible] elettori*».

[illegible] De Grandis (pri): «*Andrione è un consigliere in carica e i giudici hanno fatto [illegible] il famoso riprendere il posto. Non vorrei che il Bilotti diventasse strumentale, si facesse di Andrione un mito. Il Consiglio ha parecchie decisioni da prendere e soltanto quattro [illegible] (due convocazioni) prima [illegible] elezioni*».

[illegible] Ricco (dc): «*Sul piano umano ho piacere [illegible] sia [illegible] Sul piano politi[illegible] spetta all'ufficio fare valutazioni. Spero si chiariscano i fatti sulla vicenda casinò*».

[illegible] Valerio Benedetti (dc) [illegible] presidente [illegible] sione regionale d'inchiesta sull'«affaire casinò»: «*E' l'occasione per sapere qualcosa, per ricevere dati e informazioni*».

[illegible] [illegible] (uv): «*Averlo visto mi ha con[illegible] l'ho trovato bene, in forma, brillante [illegible] pre, anche [illegible] l'esilio è uno [illegible] peggiori [illegible] per l'uomo*».

[illegible] Maquignaz (adp): «*Nessuno è colpevole finché non è stato condannato*».

b.

### [illegible] prestigiosa [illegible] tre giovani

AOSTA — La Procura di Aosta ha chiesto il proscioglimento di Armando Campanile, 25 anni, di Charvensod, e Dario Lombardi, 22 anni, abitante a Signayes, frazione di Aosta, dall'accusa di estorsione ai danni di [illegible] Casazza, [illegible] anni, operaio.

La richiesta è ora all'esame del giudice istruttore Gianni Franciolini, cui spetta ogni [illegible] in merito. Campanile e Lombardi [illegible] [illegible] (non arrestati) alla magistratura di Aosta dai carabinieri [illegible] sotto l'accusa di aver estorto 19 milioni a Casazza nel periodo compreso tra il novembre 1985 e il febbraio 1986.

### [illegible] [illegible] per [illegible]

[illegible] — L'Associazione [illegible] sommeliers Valle [illegible] organizza il primo corso di qualificazione pro[illegible] [illegible] di dodici lezioni.

[illegible] questi argomenti: tecnica [illegible] degustazione, viticoltura, enologia, enogastronomia, funzioni del sommelier e servizio vini.

## Gli appuntamenti di oggi in Valle d'Aosta

[illegible]

**AOSTA**

[illegible] Tre scapoli e un [illegible] regia di Leonard Nimoy, con T. Selleck, S. Guttenberg, T. Danson (Usa, 1987) — *Tre scapoli impenitenti [illegible] a occuparsi temporaneamente di un bebè, finiscono [illegible] prenderci gusto*. Orario: 20; 22.

[illegible] Il signore [illegible], regia di John Carpenter, con [illegible], A. Cooper (Usa, 1987) — *Convocati da un [illegible], un gruppo di [illegible] cercano di analizzare un [illegible] liquido [illegible] in un antico colerato: le [illegible] guarire sono terrificanti*. [illegible] 18; 20; 22.

**SPLENDOR:** Mr. Luca rossa. Vietato min. 18. Orario: 18; 20; 22.

**CIRCOLO ARCI** [illegible]: Ghostbusters, [illegible] di Ivan Reitman, con D. Aykroyd, S. [illegible]. 1986) — *Cacciatori di fantasmi per le vie di New York*. [illegible]

[illegible]

**DUE GUIDES:** Bride di libertà, regia di Richard Attenborough, con C. Kane, P. Wilton, D. Washington (Usa, 1987) — *Negli [illegible] 70, un giornalista bianco e il [illegible] nero di un [illegible] sudafricana anti-apartheid si legano di una profonda amicizia*. Orario: [illegible].

### Televisioni

**RAITRE**

14 — Telegiornale della Valle d'Aosta
18,30 Alpinismo avventura: Una spedizione in Himalaya. [illegible] Scalvenda-Squantino
19,30 Telegiornale della Valle [illegible]

**RADIO UNO**

7,20 La voix de la [illegible]

**RADIO DUE**

12,10 La voix de la Vallée
14,30 Pagine cattoliche. [illegible] Mary Pallet
17 — La voix de la Vallée. Nuit [illegible]
17,30(6) [illegible]
18,25 Fete comme chez vous
17,50 Flash info
18,45 Des chiffres et des lettres
19 [illegible] Actualités régionales de FR3
19,35 Magny
20 — Edition de 20 h
20,30 Mésa

**TVA**

19 — Cartoni animati
19 — Attualità cinema
19,10 Telegiornale della Valle d'Aosta
20,30 La pracotampia
21,30 Cose e fatti del mondo...
22,30 Telegiornale

**TIVUITALIA**

18 — Telefilm
19,30 Telenovela

### Mostre

**AOSTA**

**TOUR** [illegible] «Terra incognita», mostra [illegible] pittura di Mimmo [illegible]. Fino al [illegible] aprile. Orario: 9,30-12; 16-18,30.

**LEBBROSO:** [illegible] trio del disordine», mostra personale di Felice Levini. Fino al 17 aprile [illegible] 9,30-12; [illegible]

**COURMAYEUR**

**MUSEO ALPINO:** Nuova Zelanda - Alpi e vulcani nel Sud Pacifico. Orario: 9-12; 15-19.

[illegible] **COMUNALE** (Villa Monte Bianco): «De nouveau sous le soleil», mostra delle opere di Italo Mus [illegible]: 14-20.

[illegible]

**SALONE COMUNALE** (via Chanoux): «De nouveau sous le soleil», mostra delle opere di [illegible]. Orario: 9,30-12; 15-18,30.

### Musei

[illegible]

«Tesoro della Cattedrale (arte sacra)». Orario: 10-12 e 15-17.

### Il [illegible]cinino

**FARMACIE**

*Aosta: Charvet, via Croce di Città. (Il porta aperta dalle 12,30 alle [illegible] e dalle 19,30 alle 22. Il porta chiusa dalle 22 alle 8 di domani).*

**IL** [illegible]

[illegible] 12 [illegible] oggi: [illegible] Temperatura [illegible] ieri all'aeroporto min. +6; ore 12: +9. Umidità: 66%. [illegible] debole da Est.

*(Servizio a [illegible] della [illegible] tecnologica della Regione).*

**«La Stampa»**

Redazione: 3, rue Jean [illegible] la Pierre, tel. (0165) 45.845.

Pubblicità: Ausonia, località Amérique 55, tel. (0165) [illegible] 78.50.19.

**OFFICINE AUTORIZZATE SOCCORSO ACI**

[illegible] Regione Amérique, [illegible] (0165) [illegible].

[illegible]. 505, tel. (0125) 300 156.

**Châtillon:** via [illegible], [illegible] tel. (0166) 61.907.

**Courmayeur:** Supermarket Traforo Monte Bianco 25 (0165) [illegible].

**Pont-St-Martin:** via [illegible] Resistenza 32, tel. (0125) 82.031.

[illegible] Regione Preilla (0165) 93.066.

**Valtournenche:** [illegible] Clou (0166) [illegible].

## Comincia questa [illegible] un ciclo di spettacoli

# Video-film del sorriso nell'attività Arci Nova

**L'Associazione ha assunto il [illegible] di Circolo Plotter - Fervore [illegible] iniziative**

[illegible] — In seguito a [illegible] confederativa dell'Arci a [illegible] nazionale, anche [illegible] sezione della Valle d'Aosta si è trasformata, [illegible] i inizi di quest'anno, prendendo il nome di «Circolo Plotter Arci-Nova».

Alla nuova denominazione corrisponde un ri[illegible] fervore [illegible] attività, che arriva dopo qualche anno in [illegible] questa associazione. [illegible] lo [illegible] in ambito locale, ave[illegible] [illegible] pochi segni [illegible] [illegible].

Spiegano gli organizzatori: «*Lo scopo del [illegible] circolo non è [illegible] i casi molto cambiato da quello che era [illegible] natura originaria dell'Arci, cioè occuparsi [illegible] attività formative, culturali e spettacolari nella gestione del tempo libero. [illegible] questo senso, accanto a corsi di for[illegible] [illegible] come quelli di yoga, shiatsu (terapia del dolore, massaggi, rieducazione [illegible] corpo), [illegible] moderna, musica e teatro per ragazzi, portiamo avanti proposte di [illegible]po spettacolare-culturale, come rassegne di film e [illegible] musicali*».

E aggiunge: «*A tutto questo pensiamo di aggiungere in [illegible] prossimo futuro altre iniziative, quali un corso [illegible] alimentazione naturale, spettacoli di teatro e di cabaret, concerti musicali [illegible] pivo e [illegible] pubblicazione [illegible] un foglio periodico [illegible] informi di tutte [illegible] il nostro pubblico. Quello che tuttavia noi chiediamo in più ai nostri [illegible] è [illegible] atteggiamento non passivo, [illegible] partecipazione alle scelte che faremo*».

Esempio evidente di queste scelte [illegible] partono dal [illegible] è [illegible] [illegible] di video film, voluta dai pubblico dei soci Arci: si tratta di un ciclo che, sotto il titolo «Il gusto di sorridere», [illegible] alcune pellicole legate a quel tipo [illegible] umorismo [illegible] si suole chiamare «demenziale».

[illegible] è terrà (come già per il precedente dedicato [illegible] alcuni ritratti femminili) nella [illegible] dell'Arci di corso Battaglione Aosta 13-A; avrà [illegible] [illegible] settimanale (tutti i giovedì alle 21) e sarà riservato ai soli soci dell'organizzazione.

La [illegible] partirà questa sera con «Ghostbusters» [illegible] Ivan Reitman e proseguirà nelle [illegible] [illegible] «Mr. Crocodile Dundee» [illegible] Peter Faiman, «Pericolosamente insieme» di Ivan Reitman, «Teachers» di Arthur Hiller.

**Luciano Barisone**

[illegible]

1987 7 aprile 1988

A un anno dalla scomparsa i figli Barbara, Marcel, Donatella, Gilberto ricordano la mamma

**Albrechtsen**

## ECONOMICI

R.C.B. società internazionale per apertura nuovi uffici cerca per Aosta e Canavese 4 ambosessi 22/35enni libero subito. Ottimo lavoro qualificato a qualificante. Presentarsi per colloquio Hotel Ritz Aosta lunedì 11 aprile o telefonare allo 011 847.127.

HIFI CAR
SALVADORI DIEGO
NUOVO [illegible]
VENDITA [illegible] [illegible]:
AUTORADIO: Clarion - Kenwood - Grundig - Fujitsu Ten
ANTIFURTO: Autosonik
HI-FI: Yamaha
TELEVISORI - [illegible] - VIDEOCAMERE: Mitsubishi
RICETRASMETTITORI - ANTENNE [illegible] ACCESSORI
[illegible]
CENTRO DIMOSTRAZIONE CASSE BOSE E JBL
NUOVA SEDE
Località Grand Chemin [illegible] - Tel. 0165 363.996 - ST-CHRISTOPHE (AO)

SPECIALE HOTELS
La nostra azienda è specializzata nella produzione di
CAMERE - ALBERGHI
SALE RISTORANTE
NUOVO SHOW ROOM
Arredamenti personalizzati e su misura.
Per informazioni: tel. 0165/43245 telex 210698
ITALIA SVIZZERA INGHILTERRA - USA
GAGLIARDI MOBILI
NUOVO STABILIMENTO INDUSTRIALE AOSTA Reg. Fabrique 19

Da tre generazioni
vallacqua
le parfumeur
Via De Tillier 5 - [illegible]

Immobiliare AOSTA snc
[illegible] De Tillier 1/A
[illegible] 43.621
VARIE [illegible]
Via Adamello - Via A. de Pétigat - Loc. Grand Chemin - Via [illegible]

Immobiliare Dionon
«DI FRONTE ALLA RAI»
Via Chambéry, 57 - Tel. 361.366 - 11100 AOSTA
[illegible]
possibilità mutuo regionale
FENIS: alloggi su due piani [illegible] cantina e [illegible]
SAINT-CHRISTOPHE: alloggi in costruzione [illegible] e [illegible]
AYMAVILLES: monolocale nuovo con cantina.
[illegible] alloggi nuovi con garages, 2 camere, soggiorno con angolo cottura, bagno; 2 camere, sala, cucina, bagno, 2 ca[illegible] sala, cucina, 2 bagni

LA sitreria 2L lavatecco VI RICORDA CHE «LA TANA DELLA PELLICCIA» è a vostra disposizione per la pulitura in bottale e la custodia in celle refrigerate di qualsiasi pelliccia
Inoltre puliamo pelli - nappati - scamosciati
sitreria 2L lavatecco LA [illegible] DELLA PELLICCIA
in via Europa [illegible] - AOSTA
Tel. 0165 551.740

Immobiliare AOSTA snc
Via [illegible] Tillier 1/A
Tel. [illegible] 34.553
VENDIAMO [illegible] DI [illegible] IN:
Via Monte Grivola - Via Malherbes - Via Trottechien - Via Marché Vaudan

Cercasi
[illegible]
[illegible] 29 anni
Tel. 0165 [illegible]
[illegible] ufficio

L'ALTERNATIVA
SUBARU JUSTY
4x4
Berlina 3/5 porte - 1200 cc.
SALONE DELL'AUTOMOBILE del F.LLI GAL
ST. CHRISTOPHE - Tel. 0165 32.088

DAL 1902
OTTOZ
GENEPY EBO LEBO

### Da Gressoney al Bianco, da Cogne al Gran Paradiso, ad Aosta

# Nuova mappa del turismo

**Sono state istituite dodici Apt che sostituiscono le vecchie aziende di soggiorno Escluse località come Morgex, Châtillon, Pont-Saint-Martin, Champorcher, Ayas**

SAINT-VINCENT — Sono dodici le Aziende di promozione turistica (sostituiscono le Aziende di soggiorno) istituite in base alla legge quadro del 1983 e alla legge regionale del 1987: si tratta per ora di una proposta inviata con circolare alle amministrazioni locali dall'assessorato regionale al Turismo, che individua in tal modo gli ambiti territoriali entro i quali dovranno agire i nuovi enti.

Eventuali osservazioni dei Comuni e delle Comunità montane dovevano essere inviate alla Regione entro maggio. Quindi la giunta formulerà la proposta definitiva da sottoporre al Consiglio regionale. Queste le dodici Apt individuate e proposte: Valle Gressoney-Monte Rosa, Ayas-Monte Rosa, Media valle di Ayas (sede a Brusson), Saint-Vincent, Breuil-Cervinia, Valtournenche, Media valle di Cervino (Antey), Aosta, Cogne, Gran Paradiso (Villeneuve), Monte Bianco (Courmayeur) e Rutor (La Thuile).

Restano esclusi paesi di interesse turistico come Valgrisenche, Morgex, Valpelline per quanto riguarda l'alta Valle: dovranno fare riferimento, come la Regione, alle Apt istituite nell'ambito del territorio in cui sono inseriti.

Anche Châtillon dovrà aggregarsi a Saint-Vincent, il cui Consiglio comunale ha detto di «non gradire appendici», ritenendo di soddisfare in proprio le previste dalla legge sia come presenze turistiche, sia come attrezzature alberghiere e ricettive in genere, sia per la tipicità del proprio turismo (termale, congressuale e del gioco).

Rimane poi l'Azienda di promozione di maggior parte dei dei fondovalle quali Aymavilles, Quart, Nus, Fénis, Issogne, Pont-Saint-Martin e di irrilevante importanza Champorcher, Saint-Barthélémy, Lillianes. Evidentemente si è ritenuto che questi centri possano per quanto riguarda i problemi turistici «Proloco».

Questo il territorio delle singole Apt.

**Valle Gressoney** (Monterosa). Include l'intera Valle di Gressoney e quindi il territorio Comuni Gressoney-La-Trinité, Gressoney-Saint-Jean, Gaby, Issime. Posti letto complessivi 14.747, cui 1216 alberghieri, 1397 in campeggio, presso affittacamere, in alloggi privati e 1122 in altri Presenze 944.148 nel 1987.

della corrispondente Apt con ufficio Iat (Informazioni azienda turistica) potrebbe essere filiazione a Gressoney-Saint-Jean mentre negli altri Comuni potrebbero essere aperti uffici Iat stagionali per quanto riguarda Gaby e Issime, permanente a Gressoney-La-Trinité.

Aosta. La vecchia Azienda di soggiorno sotto i portici di piazza Chanoux rimarrà sede dell'Apt

**Ayas** (Monterosa). Include il territorio Comune di Posti letto cui 741 alberghieri, 54 mere. privati, 831 altri esercizi. Presenze 830.966 nel Sede con annesso ufficio Iat a Champoluc e di un ufficio stagionale a Antagnod.

d'Ayas. Comuni Challand-Saint-Victor, Challand-Saint-Anselme. Posti letto complessivi cui 508 alberghieri, 1140 gio, 6392 in alloggi privati e 552 in altri Presenze 227.964 nel 1987. Sede con annesso ufficio non dovrebbe necessario aprire altri uffici, neppure stagionali.

**Saint-Vincent.** Comprende il di Saint-Vincent e Châtillon. Posti letto complessivi 2810 di cui 1507 alberghieri, 710 in campeggio, 393 privati. Presenze 158.783 nel 1987. Sede con ufficio Iat a Saint-Vincent.

**Breuil-Cervinia.** Territorio Azienda di soggiorno di Cervinia. Posti letto complessivi 3833 di cui 2357 alberghieri, presso affittacamere, in altri esercizi. Presenze nel amministrativa con uffici a Breuil-Cervinia.

**Valtournenche.** Territorio dell'attuale Azienda di soggiorno di Valtournenche. Posti letto complessivi 2700 di cui 816 in albergo, 150 in campeggio, 1554 in alloggi privati, 380 in altri esercizi. Presenze 161.710 nel 1987. amministrativa con ufficio Iat a Valtournenche.

**Media Valle Cervino.** Comprende Antey-Saint-André, Torgnon, Magdeleine e Chamois. Posti letto complessivi 3187 di cui 776 in albergo, 24 affittacamere, 1950 in campeggio e 437 in altri esercizi. Presenze 203.084 nel 1987. Sede ad Antey-Saint-André con eventuali uffici stagionali a Torgnon, Chamois a La Magdeleine.

**Aosta.** Include Aosta, Sarre, Gressan, Charvensod, Saint-Christophe. Posti letto complessivi 7352 di cui 3602 alberghieri, 94 affittacamere, 3240 in alberghi, in alloggi privati, 12 altri Presenze 517.310 nel Sede ad può prevedere l'apertura di un ufficio Iat

**Cogne.** Comprende il territorio di Cogne. Posti letto in albergo, campeggio, presso affittacamere, in privati, altri esercizi. Presenze 319.801 1987. ufficio a Cogne.

include il territorio di Villeneuve, Valsavarenche, Rhêmes-Notre-Dame, Rhêmes-Saint-Georges, Introd, Valgrisenche, Saint-Nicolas, Saint-Pierre. letto di cui alberghieri. 2380 in campeggio, 13 presso camere, 965 in privati in esercizi. Presenze 120.283 nel 1987. amministrativa Villeneuve, dovrebbero prevedersi uffici Iat stagionali a Valsavarenche, Rhêmes-Notre-Dame e Valgrisenche.

**Monte Bianco.** Comprende il territorio yeur, Pré-Saint-Didier, Morgex e La Salle. Posti letto complessivi 23.883, di cui 3738 alberghieri, 3990 in gio, affittacamere, 14.290 in privati e 1504 in altri esercizi. Presenze 2.388.070 nel 1987. La sede è a Courmayeur, è previsto ufficio Iat a Pré-Saint-Didier.

**Rutor.** Servirà il territorio del Comune di Thuile. letto complessivi 3785 cui alberghieri, 240 campeggio, privati e 468 in altri esercizi. Presenze 229.117 nel 1987. La sede è a La Thuile. Non dovrebbe essere necessario aprire

**Renata Delfino**


Nuova Audi 90 quattro 20V.
Un concentrato di Hi-Tech.

Audi

Allacciate le cinture.

CONCESSIONARIA
VAL-WAGEN
loc. Grand Chemin, tel. 0165 35.651
ST-CHRISTOPHE (Aosta)

LES GRIFFES
SPOSA «88»
AOSTA Via Challand 29 ang. via Festaz - Tel. 0165 40.381

THEATRE ACTUEL
présente
Jean-Pierre Marielle et Danièle Lebrun
dans
CLERAMBARD
de Marcel Aymé
Mise en scène: Jacques ROSNY
Vendredi 8 avril 21 h
THEATRE GIACOSA
«L'histoire fabuleuse et extravagante du Comte Clérambard, esclavagiste de sa famille, tueur de chats et de chiens, par une apparition Saint-François d'Assise en amoureux défenseur des prostituées et adepte de la paravents.
Une cocasserie évangélique, chef-d'oeuvre Aymé a trouvé en Jean-Pierre Marielle le fofe, la poésie, la fantaisie de son personnage.
Vente des billets à partir de 28 mars
Renseignements: 303.413 - 0165 43.271
SAISON CULTURELLE 1987

GROS CIDAC
LA FORTUNA NEL CARRELLO

La spesa al Gros Cidac porta fortuna. Oltre alla freschezza, all'assortimento, alla convenienza ed alla qualità, il Gran Concorso Gros Cidac puo' farti vincere, questo mese, una **Autobianchi Y Fire** della concessionaria EMMEAUTO o un **Ciao Piaggio.**

Partecipare è semplice: facendo la spesa al Gros Cidac riceverai il tagliando numerato per partecipare al Concorso. Ogni primo giovedì del mese, presso la nostra sede ed alla presenza di un Funzionario dell'Intendenza di Finanza, avverrà l'estrazione dei 2 numeri vincenti e dei 2 numeri di riserva. Se entro 30 giorni dall'estrazione i vincitori non si saranno presentati, i premi verranno assegnati ai numeri di riserva o, in mancanza, devoluti all'Ufficio Servizi Sociali del Comune di Aosta.

GROS CIDAC
VIA PARAVERA, 4 - AOSTA

Soltanto sei dei trentatré candidati superano la prova

# Test ed esami più severi per i futuri maestri di sci

Dovranno insegnare il fondo - «Si deve migliorare la professionalità della categoria»

AOSTA — Soltanto sei dei trentatré candidati a entrare nel ruolo di maestro di sci per le prove nordiche hanno superato l'esame che ha permesso, in queste ultime settimane, a Rosella Brulard, Lea e Bruna Cavagnet, Fabio Ghisafi, Daniel Ollier, Stefano Jeantet e ai «punteggisti Fisi» Marco Brocard e Giovanni Venturini di prendere parte al corso di formazione per aspiranti maestri che si concluderà venerdì sotto la guida dell'istruttore Rodolfo Borney. All'esame di «sbarramento» sabato seguirà una parte teorica in programma in ottobre e un secondo corso nella primavera del 1989.

Il test iniziale per la preselezione prevedeva esercizi a tecnica tradizionale (prova libera, passo alternato, passo spinta e passo triplo) e a tecnica libera (prova libera, scivolata spinta-pattinata, due passi di pattinaggio con spinta), ma le prestazioni di numerosi aspiranti maestri (quasi tutti con un buon curriculum di atleta), non hanno soddisfatto gli istruttori, soprattutto nel settore della tecnica classica: così è stato pronunciato un «verdetto» severo, ma che i tecnici affermati ritengono garante di serietà e professionalità per l'intero settore.

«*Non si deve inflazionare la categoria ma migliorare qualità e professionalità di questi operatori*» è la motivazione della «sentenza». Questo nello spirito dell'«amico Livio Granje, tragicamente scomparso qualche anno fa in un incidente sul lavoro, a cui è dedicato il corso per le prove nordiche giunto alla sesta edizione.

L'incarico della preparazione di nuovi maestri di sci passa ora al settore delle prove alpine, per il quale a Cervinia si è svolta una preselezione con incontri di più ampio respiro. Dei 59 candidati a intraprendere questa professionale solo 24 hanno superato il primo Tutti gli «aspiranti maestri di sci» martedì sulle nevi La Thuile per frequentare un primo corso dedicato alla memoria di Vincent Caio, che si protrarrà per 28 sedute fino alla fine di aprile.

Il direttore del corso, a cui sono aggregati altri aspiranti maestri, che hanno iniziato questo cammino l'anno passato con la prima fase di preparazione, è Carlo Defferes assistito dagli istruttori Silvio Guedon, Walter Bieretin e Vittorio Allod.

A fine mese vi sarà un esame di «sbarramento» e poi se ne riparlerà in autunno e nella prossima primavera con il corso da «aspiranti maestri di sci» per le prove alpine.

«*Il maestro di sci, nella realtà valdostana, si distingue per la sua alta professionalità* — sostiene il presidente dell'Associazione Lorenzo Paris — *e su interpretare nei dovuti modi anche il ruolo importante di operatore turistico. La nostra è un'attività stagionale e buona parte dei maestri, nel tempo libero, opera direttamente a contatto con il turista, gestendo iniziative o locali pubblici, dove si chiedono particolari requisiti per lasciare una buona impressione a chi sceglie la nostra regione*».

«*Ora siamo 783 maestri di cui 120 per le prove nordiche* — prosegue Paris — *e devo riconoscere che c'è stato, negli ultimi tempi, notevole ripresa nella nostra attività. C'è più entusiasmo fra i maestri. Molte volte dipende dall'innevamento, che condiziona l'attività delle varie scuole*».

Cesarino Cerise

Lorenzo Paris, presidente dell'Associazione maestri

Campionati militari di Spagna

# Nuovi «allori» per gli alpini

Il Centro sportivo Esercito in primo piano

AOSTA — Candanchu è un centro turistico nel cuore dell'Aragona dove si trova la Scuola militare alpina della Spagna. E' in questo angolo sperduto tra le «sierre» che gli alpini del Centro sportivo Esercito guidati dal tenente colonnello Romano Elia e dal sergente maggiore Alessandro Durand hanno chiuso la stagione nel modo migliore, dominando le gare dei campionati internazionali militari di Spagna, un vero e proprio «mondiale per militari in alta montagna», a cui hanno preso parte le rappresentative di tutta Europa.

La preparazione tecnica e la serietà con cui si lavora al Centro sportivo di Courmayeur non si discutono ed è fuor di dubbio che a livello militare le strutture della Scuola militare alpina sono tra le migliori non soltanto in Europa, ma anche in un contesto mondiale.

A Candanchu i risultati degli atleti italiani sono stati positivi tenendo conto che sono rimasti a casa (o in giro per il mondo) degli atleti (fondisti, slalomisti e più rappresentativi in campo internazionale. Nella 15 km di a dominare è stato Gianluigi Carrara; al secondo posto si è classificato il grossetano Franco che con un efficace lavoro di preparazione è riuscito a raggiungere una condizione atletica invidiabile a risultati di alto livello.

Il «biscotto di squadra» è poi stato completato dal quarto posto di Luigi Devizzi e il quinto di Mario De Santa (a fare da «guastafeste» si è inserito un tedesco occidentale, terzo classificato).

Nella staffetta 2x10 km di biathlon non c'è stata storia con una prova vittoriosa per Giacomo Gervasoni, Franco Laurent e Gianluigi Carrara. In gigante il miglior tempo l'uomo gara (perché alpino di leva) è stato ottenuto da Fabio Polonel, mentre nel triathlon (vinto da un tedesco occidentale) Franco Laurent ha ottenuto il sesto posto.

Infine nella prova di pattuglia sui 20 km è arrivato ancora un successo per Gianluigi Carrara, Giacomo Gervasoni, Luigi Devizzi, Franco Laurent e Mario De Santa.

«*Dopo le vittorie nei Campionati delle truppe alpine, nei mondiali militari e il titolo italiano di staffetta nel biathlon la stagione non poteva concludersi meglio*», dice Romano Elia mentre il suo tecnico Alessandro Durand sottolinea che «*questa è stata un'interessante i giovani atleti che nell'arco di la stagione hanno profuso tantissime energie e con molto entusiasmo hanno affrontato l'incontro tra truppe alpine di tutto il mondo*». c. c.

PEUGEOT 405
L'ESPRESSIONE DEL TALENTO

BRILLANTE, VELOCE, POTENTE. 220 KM/H E KM DA FERMO IN 29,5 SECONDI PER IL MODELLO Mi 16 VALVOLE. SETTE VERSIONI, DUE MOTORIZZAZIONI: 1600 E 1900 CMP. UN'AUTO SUPERIORE, PRESTIGIOSA, UN NUOVO TALENTO DA AMMIRARE E DA PROVARE. PEUGEOT 405, L'ESPRESSIONE DI UN NUOVO CONCETTO D'AUTO, L'ESPRESSIONE DI UN NUOVO TALENTO.

VALCAR
QUART (AO) - AMERIQUE - TEL. (0165) 765.008
vendita, salone esposizione, servizio assistenza e ricambi
il vostro PEUGEOT TALBOT

## Bolloni i veterani dell'Aosta

AOSTA — I veterani dell'Aosta calcio sono stati battuti per 1-0 dall'Alex Monte dei Pianchi all'esordio stagionale. I rossoneri hanno dimostrato una buona condizione collettiva, ma si sono trovati di fronte avversari più giovani che hanno fatto valere migliori doti atletiche.

Buono il debutto, della squadra allenata da Evangelista, del Angelo e *(a. b.)*

## Il trofeo Acsi al «Santin '86»

— La formazione del «Santin '86» si è aggiudicata il trofeo Acsi di pallavolo. Nell'incontro finale il Santin ha sconfitto le Penne Nere per 3-0 con i parziali di 15-3, 15-6 e 15-3.

Seguono in classifica il Cro, l'Endas, il e i Bianchi e l'Acli Sport. Quali migliori giocatori del torneo sono stati premiati Andrea Zanella (Santin), Gianpaolo e Franco Foglia (Penne Nere). *(a. b.)*

## Calcio, sconfitto lo reparto dell'Aosta

AOSTA — Il trofeo Paola e Riky di calcio femminile ha fatto registrare la vittoria del Rivara che ha sconfitto in finale la polisportiva Aosta per 1-0.

Nelle gare di qualificazione il Rivara aveva superato il Lanzo per 3-1 mentre le ragazze di Achille Grumolato si erano imposte per 5-0 sulla Nelvesa grazie alle reti messe a segno dalla Lunardi, dalla Grassi e dalla Serafin. *(a. b.)*

## in gara a Champoluc

CHAMPOLUC — I cuccioli si sono dati appuntamento a Champoluc per il penultimo gigante dalla stagione con in palio il Trofeo Antagnod e la medaglia d'oro Sandro Chasseur.

A vincere sono stati Dunia Duranti (Courmayeur) e Francesco Parini (Aosta) mentre tra le mascottes si sono imposti Jacques Fosson (Aosta) e Sydonie Charrey (Courmayeur). Il trofeo Antagnod è andato allo Sci Club Courmayeur mentre Dario Parini si è guadagnato il Memorial Chasseur. *(c. c.)*

La gara internazionale di fondo s'era fermata a Brusson

# Cogne attende Guidina Dal Sasso nella sesta tappa del «Tour bianco»

L'atleta è terza in classifica - Parecchi ricordi e competizioni la legano al Prato di Sant'Orso

AOSTA — Due «pezzi» del fondo valdostano hanno accomunato le loro capacità organizzative e con il supporto dell'assessorato regionale al Turismo hanno dato vita al «Tour gara internazionale a tappe di fondo articolata su nove prove, dalla Francia e dalla Svizzera toccasse anche la Valle d'Aosta con la quinta e la sesta tappa su circuiti corti e spettacolari.

Ieri è toccato a Brusson, che ha raggiunto quest'anno risultati a livello agonistico eccezionali per un paese di 800 abitanti con ben tredici medaglie (titolo italiano allievi per Alida Burrus, Aldo Christille ed ancora un staffetta Alida Burrus e Silvia allievi per o Barocco, Silvia Vuillermin ed ancora in staffetta per Stefano Barocco, Aldo Christille e Roberto Dondeynaz, tricolori giovani di biathlon staffetta per Gianni Cena e Roberto Dondeynaz, argento nella staffetta di fondo ai Giochi della gioventù per Christian Barocco e Carlo

Questa sera toccherà a Cogne (appuntamento per la 21 maschile e la km femminile sul Prato di Sant'Orso alle ore 17), dove il fondo è ormai una tradizione costante. Ne sono una riprova i successi organizzativi delle tre Coppe del mondo (due arrivate d'emergenza) del 1984 (maschile) e del 1985 (maschile e femminile), le grandi imprese di atleti del fondo di questo e la passione con cui la gente segue il fondo tanto da organizzare da anni un concorso pronostico senza fini di lucro (il Totofondo), con cui viene accompagnata ogni edizione della Coppa del mondo maschile.

La presenza è scarna, ma le «stelle» straniere non mancano: dal leader della Splasa, norvegese, che ieri a prato a Sant'Orso vinse in Coppa il 9 dicembre 1984 allo svedese Ottoson, al cecoslovacco Benc, al francese Pierrat.

Tutto il tifo è comunque per Guidina Dal Sasso, la più grande fondista italiana di tutti i tempi, che lo scorso anno vinse questo «Tour» e che ora ha trovato, nelle prime quattro tappe, avversarie molto quotate nella svizzera e nella georgiana Vera Klimkova.

Trentenne, moglie del «mago» dei materiali Nano Longhi, un figlio (Paolo, 7 anni), Guidina è nata a Cogne ma da Aosta, di cui è diventata cittadina prima di sposare gli sportivi per generosità, gentilezza, simpatia e agonismo con gli sci da fondo. Da Aosta si è trasferita con il marito a Ornavasso in provincia di Novara.

La gentilezza e la dolcezza nella vita come sugli sci sono una sua caratteristica peculiare. A Guidina il fondo ha dato un 7° posto a Sarajevo e un undicesimo a Calgary alle Olimpiadi, due quarti posti in Coppa del mondo a Lahti e Holmenkollen nel 1985 ma forse per quello che ha offerto di sé e per quanto ha lavorato avrebbe meritato qualcosa di più. Un giorno la campionessa mondiale norvegese Annette Boe disse di lei: «*Guidina è un esempio per tutte noi scandinave. E' una ragazza da ammirare per quello che ha fatto per il fondo femminile del suo Paese, dovrebbero farle un monumento*».

E' arrivata in Valle da Diabiereti terza in classifica ma con entusiasmo da vendere: «*Sono felice perché ho bellissimi ricordi e tanti amici in Valle d'Aosta e questa sera a Cogne troverò un pubblico meraviglioso che conosce e apprezza il fondo*». Ha detto Basso, prima quest'anno in Coppa del mondo davanti alla sua rivale di sempre Di Centa.

Gli aneddoti e i revival suoi precedenti in Valle non in Coppa ho partecipato a due edizioni della *Marciagranparadiso* — ricorda Guidina — *nel 1983 ero gravida con mio marito a seguire Zoli e compagni quando Brillante Mario Aritti, anche portarmi un cappuccino per prudenza, mi pose il pettorale. Maria Canins non era arrivata e io ho dovuto accontentarla; non so se ne sono mai pentita e tornata ancora nel 1985 e nelle due gare di Coppa del mondo. A Saint-Vincent nel 1986 ho ripetuto l'Oscar del fondista e a dicembre mi sono divertita molto e ho trovato gente cordiale nella Moncrivello e a Grosseney*». c. c.

Guidina Dal Sasso

COOPERATIVA
COFRUITS
ortofrutta di montagna

produzione e vendita
al e all'ingrosso di
pere sec, kaiser,
di montagna
e ortaggi pregiati
il
provenienti esclusivamente dalla valle d'aosta
COFRUITS - (0165)
Orari: 14-18 giorni festivi compresi

Il tradizionale slalom parallelo tra i maestri di dei due centri turistici

# Cervinia vince la sfida con Zermatt

CERVINIA — I maestri di sci Cervino hanno avuto la meglio sui colleghi svizzeri di Zermatt nella tradizionale sfida annuale «sci parallelo» in notturna svoltasi a Cervinia il lunedì di Pasquetta.

Nell'ultima competizione, tutta valdostana, Corrado Neyroz, per 230 millesimi di secondo, ha avuto la meglio su Alessandro Zavattaro, mentre per il terzo posto Hans Julen l'ha spuntata su Dedo Pezzana.

Una medaglia di bronzo che ha lasciato l'amaro in bocca ai maestri svizzeri, che erano sempre riusciti a portare un loro rappresentante a battersi per il primo posto e che ora attendono i colleghi «vicini» a Zermatt per una immediata rivincita.

E' stata una gara emozionante, che ha entusiasmato il pubblico numerosissimo, anche grazie ad una serata piuttosto mite. «*C'è più gente che in molte gare di Coppa del mondo*», ha esclamato Lucky Imboden, decano dei maestri elvetici, guardando con stupore le migliaia di persone che si assiepavano ai margini della pista e del traguardo.

La sfida era di quelle «all'ultimo paletto» e i maestri su una pista velocissima, hanno rischiato alcune volte oltre il lecito, pur di non farsi sconfiggere.

Ed è stato per questo che Nil Carrel, vincitore dell'ultima edizione e deciso a ripetersi nella prima prova eliminatoria dopo un duello entusiasmante con Hans Julen e dopo averlo nettamente battuto, spinto dalla foga agonistica, tagliato il traguardo, tardava a frenare e finiva rovinosamente contro le transenne che delimitavano il campo di gara e sulle quali premeva la folla.

Gli spettatori, protetti dalle transenne, rimanevano illesi. Non così Carrel, che doveva purtroppo lamentare una distorsione al ginocchio sinistro con lo strappo di legamento interno. Mentre dopo la Maria Gabriella Magnignaz aveva già provveduto a ingessarlo e per lui la competizione era finita. Lo slalom parallelo regalava agli spettatori molti altri incidente ne turbava lo svolgimento.

I sedici maestri in gara (Hans Julen, Urs, André e Beeni Lerien, Arno Perren, Dany Godat e Lucky Imboden per Zermatt; Paolo Bich, Nil Carrel, Alessandro Fiorio, Enrico Maynet, Corrado Neyroz, Dedo Pezzana, Tiziano Vuillermoz e Alessandro Zavattaro per Cervinia) dopo reciproci affrontati agonismo e determinazione in pista, finita la gara andavano insieme a fare festa al ristorante

Della compagnia erano anche Giorgio e Alessandro Fiorio, il ventitreenne pilota di rally, secondo nella classifica mondiale dietro all'amico Miki Biasion: è anche maestro di sci, Cervino, dopo avere interrotto una promettente nello Cervino per al malleolo, procuratasi a 16 anni in allenamento (è stato campione italiano di discesa libera e più volte campione valdostano).

Approfittando del fatto che la scuderia, Jolly Club Totip, ha rinunciato a partecipare al «Su'ari» e al «Rally di Portogallo», benché non ufficiale, ma molto partecipato alla sfida i maestri svizzeri. Se l'è cavata onorevolmente. Vinta la prima manche, è stato eliminato per un soffio nella seconda da Henry Julen, che, nell'eliminatoria successiva, non ha avuto scampo con Corrado Neyroz.

Luigi Castellarin

Cervinia. Corrado Neyroz al passaggio di un paletto durante una competizione di slalom speciale

Concessionaria v.le Mazzini, 10 - tel.0165/362366 - Aosta
ORGANIZZAZIONE UFFICIALE
CESARO GIUSEPPE - via Nazionale per Donnas-Torgnon - PONT ST.
PISON GIOVANNI - via Chanoux 185/A - CHATILLON - tel. 0166/61907
BARATELLA MARCELLA - via Duca d'Aosta 69 - VERRES - tel. 0125/929040
SCAFANDRO FRANCO - via Circonvallazione Sud - NUS - tel. 0165/767017
LUPINACCI GIAMPIERO - Soccorso stradale ACI - Condominio Chanton
COURMAYEUR-ENTREVES -

Un provvedimento ne limita la portata agli autocarri più piccoli

# Monastero: il ponte romanico ha bisogno di «ringiovanire»

**Polemiche per il riempimento di un'arcata che avrebbe anche ridotto l'alveo del Bormida**

Monastero. Lo storico ponte di origine romanica è al centro delle polemiche (Foto Morra)

MONASTERO BORMIDA — Sul vecchio ponte romanico che attraversa il Bormida, gioiello architettonico della vallata, corrono le polemiche: c'è chi lo ritiene pericolante e deturpato da un terrapieno, oltre anni fa. Nei giorni scorsi, Comune e Provincia (che ha la competenza per la manutenzione) hanno ricevuto una lettera-esposto, firmata da Giovanni Gamba, segretario comunale di Loazzolo, originario di Mo- (dove risiede saltuariamente) e attualmente abitante a Genova.

Nella lettera tra l'altro si afferma: «*Monastero ... tica di aver chiuso un'arcata, l'ultima a destra, del proprio ponte, per sottrarvi al sacrosanto dovere di risanamento e deturpando la linea architettonica del monumento. ... persino ristretto pericolosamente il fiume. La Protezione ha finta di non accorgersi della situazione e l'unico rimedio adottato è stato il rifacimento della testa del ponte*».

Il ponte è attraversato la provinciale Roccaverano e Ponti: recentemente Provincia ha fissato il limite massimo di peso gli autocarri di tonnellate. «*Una misura che di fatto rende più difficili i trasporti, costringendo i camionisti a svolgere più viaggi*», sostiene

Il ponte è stretto e consente a malapena il passaggio un grosso automezzo: circa una trentina di anni fa, il Genio civile dispose il riempimento dell'ultima Roccaverano, con terrapieno, e l'avanzamento dell'argine anche blocchi di cemento di qualche metro.

Il geometra Gianni Godrino, dell'Ufficio Tecnico della Provincia, afferma: «*La scorsa settimana abbiamo ... specialmente di Torino, la fisso, di svolgere indagini sulla stabilità del ponte. Non ci risulta però che la struttura sia pericolante. Certamente fu costruita più di 900 anni fa non per sopportare i pesi del traffico moderno: di qui il limite che abbiamo imposto. Ma il più una cautela al bene che non una cautelativa*

Specie il passaggio di ca- diretti a Roccaverano o a Ponti si prosegue per la statale per Savo- lasciato qualche segno: spallette sbeccate, qualche piccolo incidente all'imbocco.

«*L'ideale sarebbe la costruzione di un nuovo ponte*», dicono in Comune a Monastero, dove da anni studiano una circonvallazione che eviti l'attraversamento del particolare per il traffico pesante so Savona. Il sindaco, Adriano Silengo, commenta: «*Nonostante anni e traffico, il ponte è ancora solido: necessitano però alcuni interventi di conservazione*».

Intanto a Monastero si sta portando a termine un altro intervento di recupero: riguarda il castello medioevale, sede del Municipio. «*Entro la fine del mese avviemo i lavori di rifacimento dei pavimenti e il recupero affreschi*», annuncia il sindaco.

**Fulvio Lavina**

Ieri la consegna degli attestati ai vincitori del concorso

# Vino, la qualità è sulla Luna

**Il riconoscimento è stato assegnato a 112 aziende - Iniziativa promozionale in Liguria - In margine alla cerimonia scoppia la polemica per la mancanza di parcheggi attorno Camera commercio - Alcuni operatori minacciano di disertare la «Borsa dei vini»**

ASTI — Ci sono quasi tutti i 112 vincitori del concorso «vini nuovi della Luna di Marzo», ieri mattina, per ri- il premio della Camera di Commercio. Molti dei premiati giunti nel salone di piazza Medici in ritardo, non per la pioggia battente, ma a causa della carenza di posteggi per la sosta delle auto.

Ogni mercoledì, giorno di mercato, il centro urbano è paralizzato di automezzi. Chi arriva da fuori città, dopo le non sa dove lasciare la propria vettura. Ieri viticoltori, emiliani e liguri non hanno polemizzato per l'andamento del mercato o per i costi di produzione ma per zione viabile nel centro di Asti.

C'è chi minaccia di disertare d'ora innanzi la «borsa dei vini» che si tiene ogni mercoledì alla Camera di Commercio qualora le autorità competenti non adottino provvedimenti a garantire «spazi» per la sosta.

Ieri mattina diversi premiati sono stati costretti a lasciare la vettura in periferia.

La cerimonia di premiazione della consegna degli attestati di benemerenza ai vincitori del concorso è iniziata puntualmente alle 11. Il presidente della Camera di Commercio, Vittorio Vallarino Gancia, ha esposto i risultati del concorso giunto alla sua dodicesima edizione; 308 aziende partecipanti, 80 in più rispetto all'edizione precedente; 112 le aziende premiate.

«*L'incremento del numero delle aziende dimostra* — ha detto Gancia — *che per i produttori la Luna di Marzo costituisce un importante banco di prova per i vini nuovi in questo più enti delle deputazioni stiti ad orientare e a guidare*

Asti. Il salone gremito di per il premio «Vino nuovo della Luna di marzo»

«*Siamo ... risultati sempre più lusinghieri*».

Il presidente della Camera di Commercio, parlando della qualità, ha sostenuto che: «*mediamente, in questi ultimi anni, il livello qualitativo è salito ed ha toccato, in alcuni casi, anche punte* ... *un buon segno, ristretto per ora ad una minoranza aziende che hanno avuto il di fare cose egregie, però la maggioranza ancora compiere passi avanti*».

Per Gancia il miglioramento qualitativo incomincia con la cultura del vigneto e prosegue in cantina vinificazione seguendo precise regole enologiche.

Dopo Gancia intervenuti il componente giunta camerale Dario Ardissone e l'assessore provinciale all'Agricoltura, Giuseppe Pasino. Quest'ultimo ha sottolineato le promozionali a favore dei vini «della Luna di Marzo» attraverso manifestazioni che si terranno prossimamente in Liguria (a Loano il 10 e 11 aprile nel salone dell'hotel Garden) e in Lombardia dove il è più vivace.

Ieri la Camera di Commercio nazionale «Douja d'Or» che riguarda i vini a e docg. La presentazione dei piani dovrà avvenire del mese.

**Vittorio**

### Mani avanti

ASTI — Oggi (giovedì) alle 21,30, a palazzo Zoia, in via Carducci 88, l'Azzurreria Montalbano presenterà un arazzo di circa dieci metri quadrati eseguito in diciotto mesi di lavoro, partendo da un bozzetto di Valerio Miroglio.

L'arazzo è il primo di una serie, realizzata su cartone, che si propone di riportare la tecnica dell'opera alle sue antiche origini. Per completare l'intera serie saranno necessari tre anni di lavoro.

### Consiglio

ASTI — Questa sera, giovedì, alle 20,30, è convocato il Consiglio comunale. In considerazione delle numerose pratiche all'ordine del giorno la seduta proseguirà martedì 12 aprile alla stessa ora.

Le ratifiche di giunta da esaminare sono una settantina. Tra le pratiche che occuperanno una lunga discussione figurano quelle riguardanti la regolamenta- delle sedute consiliari, il nuovo regolamento dell'Azienda Servizi Pubblici.

### Spillo per

ASTI — E' affetta dalla da tetraparesi spastica: non parla, non cammina, non sta seduta da sola e fa fatica persino a deglutire. Si chiama Amerio. 18 anni, residente in via Crispi 1.

Ad assisterla, giorno, provvede la mamma. Onorina Cresta, 47 anni, peruasata Bip, con l'aiuto di due fisioterapiste private. Del pietoso si parlerà questa mattina, giovedì, nel programma radiofonico Raidue «3131», in onda dalle 10,30 alle 12.

Il giornalista Gianluca Nicoletti intervisterà diretta la madre di Sabrina in collegamento con lo di Roma e con il conduttore, Corrado Guerzoni.

Più volte Onorina Cresta ha lanciato

«*Ha bisogno di cure continue, molto costose* — ha detto — *Dopo la sua nascita sono rimasta sola, mio marito se ne è andato di casa. Ho dovuto assumere due collaboratrici che sono interamente a mio carico. Inoltre ho speso moltissimi soldi per acquistare apparecchiature di riabili-* (f. b.)

### Sottoscrizione a Costigliole

COSTIGLIOLE — Ha 15 anni, ma da una decina è praticamente immobilizzato su una sedia a rotelle: Antiano è affetto, sin dalla tenera età, da un male difficile da curare, la sindrome di Louis Barre che, colpendo i centri nervosi, impedisce i movimenti di gambe e braccia.

Nonostante questo impedimento, Claudio (è figlio primogenito di un rappresentante di commercio per un grissinificio di Isola d'Asti: ha una sorellina di soli 3 anni) lo anno ha terminato regolarmente la scuola dell'obbligo, frequentando di Costigliole. Il ragazzo però di assistenza continua e di trasporti frequenti all'istituto medico «Spolverini» di Ariccia (Roma) specializzato per questo tipo di malattia. «*Per il trasporto è però necessario un mezzo appositamente attrezzato il cui costo è di una cinquantina di milioni, cifra che non possiamo*» spiega il padre. In paese si è aperta una sottoscrizione per aiutare la famiglia Antiano ad acquistare il mezzo: c'è un conto corrente all'agenzia della Cassa di Risparmio di Asti (n. 207500 a cui sono già giunte le offerte di alcuni istituti di credito. (f. la.)

L'Ordine professionale discute sul progetto paesaggistico del Tanaro

# All'architetto piace il Parco

**I professionisti sollecitano il parere della Provincia - Chiesta la convocazione della commissione tecnica - «E' necessario coordinare l'azione dei Comuni interessati»**

ASTI — Continua a far discutere il progetto del del Tanaro piano paesaggistico Regione. Se ne era già parlato a Rocchetta Tanaro durante un'affollata assemblea a poi a San Marzanotto. Martedì e la volta di un gruppo di architetti astigiani che si sono riuniti nella sede dell'Ordine in via Bigatti; era presente anche l'architetto torinese Enrico che ha redatto il piano.

precedenti incontri proposta del parco aveva scitato interrogativi e preoccupazioni alcuni amministratori e abitanti dei Co-, una dozzina, che si affacciano lungo il fiume nel tratto che va da Castagnole Lanze a Rocchetta Tanaro.

temi particolare che i vincoli, imposti dal piano per la tutela ambientale, possano costituire un freno per lo sviluppo agricolo ed economico fertile fascia rivierasca. Secondo gli architetti un ruolo molto importante spetta alla Provincia che dovrà dare il proprio parere sul piano paesaggistico attraverso una commissione che sarà formata da rappresentanti degli ordini degli ingegneri e geometri, funzionari ambientalisti.

«*La commissione potrebbe al piano e potrà avanzare ulteriori proposte* — ha spiegato l'architetto Riccardo Pavese, presidente provinciale dell'Ordine —. *Sarebbe portuno che Provincia, data l'importanza che parco Tanaro, arrivasse anche a redigere esecutivo piano particolareggiato che tenga conto delle singole realtà delle zone interessate dal parco medesimo*».

Antonio Fassone, architetto e capo gruppo del pci in Comune, ha aggiunto inoltre «*che è importantissimo raggiungere un coordinamento fra tutti i della fascia per evitare squilibri*». Tra le preoccupazioni emerse nelle precedenti riunioni vi era anche quella relativa al problema delle cave di estrazione (tra i vincoli anche quello delle escavazioni). L'architetto Cellino ha affermato: «*... di penalizzare economiche consolidate e che nell'ambito soluzioni tali da consentire il proseguo di questa attività, regolandola*».

Positivi i giudizi sul parco inteso anche opportunità di sviluppo del turismo: «*Il verde* — ha concluso — *il parco rappresenta una grande occasione per la promozione turismo*».

**f. c.**

### Si pulizzano i

ASTI — Il Gruppo micologico «O. Camisola» organizza per il sesto consecutivo la «Giornata ecologica» che dedicata alla ripulitura dei boschi di Valmanera.

L'appuntamento per gli ecologisti è fissato alle di domenica 10

### Torrano ad Asti,

ASTI — Amara sorpresa per tre famiglie di emigrati italiani in Svizzera e Belgio che hanno trascorso le festività pasquali ospiti di alcuni parenti ad

Le loro auto, parcheggiate nel capoluogo, prese dal che, dopo rotto deflettore hanno rubato fotografiche, una telecamera, le e altra, vestiti, autoradio per un valore complessivo che sfiora i

Da delle vetture, una «Lada» di proprietà di Leonardo Tabbone, 43 anni, residente a Bruxelles, parcheggiata via Monti sono spariti i cinque passaporti appartenenti al capofamiglia, alla moglie ai loro tre figli.

Gli altri derubati Carmelo Carchedi, 33 anni, a Dietikon (Canton Ticino) titolare di una ahi- in via dalla quale è sparita una valigetta contenente un'apparecchiatura fotografica (con teleobiettivo) e Fortunato Trovatelli, 53 anni, abitante a Lozanna che ha denunciato il furto, dalla propria «Uno» parcheggiata in via Petrarca, una «Panasonic». e ventilato.

Tutti e i furti sarebbero stati messi a segno nella tra domenica e lunedì. (f. b.)

### Nuova frana a Cocconato

COCCONATO — La pioggia insistente di questi giorni ha ulteriormente aggravato la frana che tempo interessa la frazione Tabiella. Dopo gli smottamenti maggio dell'85 e quelli dell'aprile dell'86 che isolato la borgata concentrico, lunedì, giorno di Pasquetta, voragine si è aperta nuovamente lungo il ciglio della strada a fianco dei muraglione che i carpentieri stavano puntellando in questi giorni. gennaio, infatti, con i finanziamenti Regione (circa milioni), era stato aperto un cantiere di lavoro per la costruzione di un muro di sostegno. Nei pr giorni si sarebbe dovuto cominciare ad asfaltare la strada.

«Questo tipo smottamento — ha dichiarato il sindaco Bruno Marchetti — non ci *facilita* di certo la continuazione dei lavori». Il sindaco ha inviato ieri mattina telegrammi alla Regione, alla prefettura e al Genio civile invitando quest'ultimo a mandare al più presto dei tecnici a controllare i nuovi danni. (p. p. b.)

### Mesi sulla strada a

— Le piogge intense di questi giorni ripropongono il problema delle Rocche di Zavetto. Il tratto di colle che fiancheggia provinciale fondovalle per Cortemilia. Nei giorni di Pasqua e Pasquetta, erano caduti alcuni massi sulla strada, per alcune ore in via cautelativa.

Per risolvere il problema è stato progettato un tunnel «paramassi» lungo circa 400 metri (costo oltre 2 miliardi) che dovrebbe evitare la caduta di macigni sulla s fa sono stati appaltati i lavori del primo lotto (380 milioni) e ora si attende l'apertura cantiere.

### Arrestato per una vecchia rapina

ASTI — I carabinieri hanno arrestato ieri Carmelo Faldelli, 43 anni, residente ad Asti, corso Casale 207. L'uomo, colpito da un ordine di cattura della procura della Repubblica di Torino, dove scontare tre anni e 8 mesi di reclusione per una tentata rapina messa a segno due anni fa nella gioielleria «Lux» di via XX Settembre a Torino.

Il colpo era stato però sventato dal pronto intervento di un agente di polizia. Il Faldelli era stato bloccato mentre, armi in pugno, cercava di sfuggire alla cattura ed è attualmente detenuto nel carcere di via Testa ad Asti.

(f. b.)

Un ritardo burocratico che si ripercuote ora futuro del giovane

# Le porte della comunità di recupero si sono aperte troppo tardi per Sergio

**Il giovane accusato di aggredito i due sacerdoti a Canelli avrebbe dovuto ricoverato**

— Sergio Brandiglioni, dei due giovani arrestati per l'aggressione ai due sacerdoti parrocchia di Santa Chiara, sarebbe dovuto entrare una comunità per il recupero dei tossicodipendenti qualche giorno prima del brutale episodio; ritardo nell'iter relativo alla documentazione per l'ammissione Centro, fatto fatale di qualche giorno il ricovero.

E' uno dei particolari della vicenda che è destato grande scalpore.

Sergio tossicodipendente da 4 anni con un uno studio critico necessità di giornaliere assunzioni sostanze stupefacenti o . La famiglia, per toglierlo dal «giro», lo aveva deciso di trasferirsi da Brescia a Voglio Berra, in una acquistata da un ginepraio di famiglia milanese. In questa famiglia gode di ottima stima: il padre, Luigi, carpentiere, aveva ristrutturato personalmente la casa.

Proprio nelle settimane scorse, Sergio si era convinto ad accettare il ricovero in centro di recupero: ma un documento arrivato in ritardo a rinviato l'ammissione.

Pare accertato che sia stato a colpire con un bilardo il parroco, Giorgio Spadoni, mentre il complice, Luigi Tortoroglio, operaio canellese, immobilizzava l'altro prete, il viceparroco don Aldo Gatti.

Le dei carabinieri di Canelli, intanto, continuano. Al vaglio accertare se i due (che sono stati trovati in possesso di refurtiva) siano anche i responsabili di alcuni piccoli furti avvenuti in cascinali della Per il rispondere di rapina aggravata, lesioni personali, sequestro di persona e del danneggiamento concessionaria Autodi viale Italia a Canelli, dove notte mano tagliarono i pneumatici a decina auto e spruzzarono schiuma anticendio su sedili e apparecchiature

**f. la.**

# Detenuto ingoia lametta per protesta

ASTI — Ingoia in carcere un frammento di lametta ed ora è ricoverato all'ospedale di Alessandria. Le sue condizioni non sono gravi. Si tratta di Giuseppe De Luca, anni, Corleone, in Asti, arrestato gennaio quale presunto di una rapina ai danni Cooperativa Produttori e con sede in via . De Luca dovrebbe comparire questa mattina in tribunale per rispondere dell'accusa di rapina aggravata e di droga. Per la prima accusa si proclama innocente.

Ieri i medici dell'ospedale di Alessandria hanno affermato il giovane può ore Asti per il dibattimento.

Non si particolari del suo gesto. Il De Luca ha detto aver inserito il stato e successivamente sottoposto cure sanitarie in ospedale. ne saprà di più questa mattina.

Già noto alle giudiziarie il Luca. condo la polizia, uno dei tre individui il 15 gennaio scorso hanno rapinato il responsabile della cooperativa Michele Scaglia, 36 anni, affrontato tre banditi mascherati e armati di pistola momento della locale alla vendita di prodotti alimentari.

Il bottino di 16 milioni, dei quali 4 milioni in

polizia è risalita al De Luca in seguito indagini gennaio per scippi e rapine ad opera una banda minorenni. sono stati rinvenuti 8 milioni in contanti e 30 grammi eroina. I presunti complici non sono stati identificati.

**v.**

Assistito dai suoi cari, è mancato
**geom. Luigi**
ne danno
Alessandria, De Ferrari-Galliera
Le esequie avranno luogo venerdì 8 corr. alle ore 11.30 nella chiesa di Santa Rita, indi la cara salma verrà fatta proseguire per Nizza Monferrato (Asti) dove, nella tarda mattinata, avranno luogo le sepolture.
La presente serve da partecipazione e ringraziamento
— Genova, 7 aprile 1988

## NOTIZIE dalle AZIENDE

### Un altro successo Citroën

Venerdì 8 aprile presso la COVAUTO concessionaria Citroën per Asti e provincia verrà presentata la nuova Citroën BX TURBO DIESEL. Il nuovo modello sarà disponibile sia in versione berlina che in versione break.
Nuovo è anche il motore di 1769 cc con turbocompressore ad intercooler che sviluppa una potenza di 80 CV per una velocità di 180 km/h.
Le prestazioni sono entusiasmanti: da 0 a 100 km/h in 10,8 secondi i consumi sono minimi: 4,8 litri per 100 km a 90 km/h.
Con questa nuova versione la BX si pianta vantaggiosamente in mercato molto concorrenziale ed è in grado di offrire un'offerta ricca alle attuali esigenze della clientela in quanto è la sola vettura ad offrire, oltre le prestazioni, la piacevolezza di guida ed i consumi ridotti, [illegible] versioni rappresentative che con i quattro freni a disco garan- [illegible] in ogni occasione tenuta di strada, aerodinamica e comfort.

## Cinema e taccuino

**LUX:** da salvare, di W. Disney (commedia)
**NAZIONALE:** la notizia, con W. Hurt (commedia)
**NAZIONALE:** Streghe della luna, di N. Jewison, con Cher, N. Cage, V. Gardenia.
**NUOVO SPLENDOR:** Passo, con B. Streisand (commedia)

**CANELLI**

**BALBO:** film erotico.

**NIZZA**

**AURORA:** Trinity Brown.
**LUX:** chiuso per ripos
**SOCIALE:** Tre scapoli e un bebè, con T. Selleck, S. Guttenberg (commedia).
**VERDI:** Casa mia, casa mia (commedia), con R.

chiuso per riposo
**LUX:** film erotico

DI

**ASTI:** donna Alien, 3, notturna Moderna, via Cavour 90
**Canelli:** Fantorin, via G. ni
**Nizza:** Bianchi, viale dei Partigiani

**TAI 44**

16 — **Amor gitano**, telenovela
17 — **Cartoni animati**
17,30 **Diagnosi**
19,30 **Amor gitano**, telenovela
20,30 **Tal scelta**
22 — **Polizia mare** telefilm

**GUARDIA**

Centralino telefon. Asti 353.526, Nizza 721.9 1; Canelli 832.525, Monastero Bormida 80.048, Rocca d'Arazzo 508.150, Calliano 928.444, Montechiaro 476.198, San Damiano 875.910, Costigliole 550.779, Villafranca 933.644, 907.607 Mercatogano 62.263, Cocconato 94.555

**«La Stampa»** - Ufficio di corrispondenza Asti, via Massimo d'Azeglio 33.252 - 50.224. Pubblicompass via d'Azeglio 29, tel

**PRESTITI IN 24 ORE**
sino a 50 milioni a Casalinghe - Pensionati - Dipendenti - Artigiani e Commercianti, spese anticipate, ultima rata a fine finanziamento.
Tel. 0131 448.278 - 448.808
Via Cavour 13 -
Il discreto collaboratore

CLUB
L'ALTRO MONDO
DOMENICA SERA 10 APRILE DALLA SVEZIA
I TOUCH
Persone motivate che sanno ottenere di più per loro stesse e per il gruppo
VENERDI' SERA 15 APRILE RECITAL DI
BEPPE GRILLO
...il piacere

Paradise Studios
GIOVEDI' 7 APRILE
FANTASY PARTY
& SPECIAL
INTIME TENTAZIONI...
DI con
TENTAZIONI - Via Vochieri 125 - Alessandria
- Via Ferrare 10 - Alessandria
D.J. MAIZZI e DONDERO
L.J. PIETRO, MAURO e

Nuove agitazioni sono state indette da Cgil, Cisl e Snals

# Scuola, altri scioperi

**Gli insegnanti sono invitati a revocare i vecchi libri di testo e a non adottarne di nuovi - Astensioni anche [illegible] materne - Si ripropone la questione dei «precari»**

CUNEO — Per protestare contro la grave situazione della scuola, le segreterie provinciali dei tre sindacati del settore — lo Snals, la Cgil e la Cisl — hanno individuato una serie di «azioni comuni di mobilitazione e di lotta».

In che cosa consistono? Innanzitutto invitano gli insegnanti delle scuole elementari [illegible] e secondarie a revocare le conferme [illegible] di testo già in uso e a non procedere [illegible] nuove adozioni. Una forma di protesta che è già stata promossa, con [illegible] maggioranza [illegible] docenti dell'Istituto tecnico per geometri «Bonelli», il più grande scuola del capoluogo.

Poi chiedono ai colleghi [illegible] scuola materna di [illegible] neri dalla prima ora di lezione, per quattro giorni: lunedì 18, giovedì 21, martedì 26 e venerdì 29 aprile. E ai dipendenti [illegible] settore tecnico amministrativo [illegible] rinunciare [illegible] lavoro straordinario per dieci giorni: dal lunedì [illegible] aprile a venerdì 29 aprile.

Perché questa [illegible] Lo spiegano Bruno Viel, Marilena Bessone e Pierfrancesco Ramero, segretari provinciali rispettivamente [illegible] Cgil, Cisl e Snals: *«Vogliamo sottolineare così il disinteresse della classe politica e le inadempienze del governo nei confronti della scuola, che sono la causa del malcontento e della tensione che si colpono nella categoria. Sono contrariati, gli insegnanti cuneesi, per il ritardo nell'apertura della trattativa per il nuovo contratto, per la mancata approvazione [illegible] decreto sulla riduzione del [illegible] di alunni per classe e per alcune [illegible] rispetto al contratto ormai scaduto. E [illegible] per l'irrisolto problema dei precari».*

Un'iniziativa, quella promossa dai tre sindacati provinciali della scuola, che segna una svolta importante nei rapporti tra le diverse organizzazioni dei lavoratori del settore nella Granda e che è maturata per volontà della base. Aggiungono i segretari di Cgil, Cisl e Snals: *«La stragrande maggioranza degli insegnanti ha spinto perché si arrivasse a una serie di azioni unitarie e come sindacato non potevamo certo ignorare questa precisa richiesta. Così, pur salvaguardando l'autonomia delle singole organizzazioni su altre forme di sciopero più in atto o che, eventualmente, potranno [illegible] proclamate, abbiamo [illegible] ritenuto, [illegible] opportuno, la contrarietà della scuola tra i problemi del paese».*

Per approfondire e confrontare le diverse piattaforme sindacali, Cgil, Cisl e Snals organizzeranno, nelle prossime settimane, numerose assemblee in vari centri della provincia, che coinvolgeranno [illegible] [illegible] dagli [illegible] di [illegible] scuola [illegible] al personale tecnico e amministrativo.

Intanto [illegible] il blocco [illegible] scrutini indetto dallo Snals e attuato anche da insegnanti [illegible] [illegible] socio iscritti [illegible] sindacato autonomo. La protesta ha sortito effetti soprattutto nella scuola media: nelle info[illegible] sono stati bloccati il 53,6 per cento [illegible] scrutini (le [illegible] gelle [illegible] sono state consegnate soltanto in 479 delle 1021 [illegible] si) e nelle superiori la percentuale ha raggiunto il 37,1 [illegible] classi [illegible] in 368 sono state completate [illegible] operazioni). Più contenuta la protesta nelle elementari: gli insegnanti che non hanno compilato le schede di valutazione sono stati [illegible] il 12,4 per cento.

g. g. l.

## Incendio al tribunale di Mondovì

MONDOVÌ — Un incendio senza gravi conseguenze è scoppiato ieri notte nella centralina elettrica sotto il palazzo di giustizia. Le fiamme forse a causa di un corto circuito si [illegible] verso le tre del mattino, causando un temporaneo [illegible] nell'erogazione [illegible] dell'edificio che, oltre [illegible] uffici giudiziari, ospita anche la sede decentrata del Coreco.

A dare l'allarme è stata la custode del palazzo. I carabinieri stanno svolgendo indagini per chiarire le cause dell'incendio, che sembrerebbe escludere ipotesi dolose.

## [illegible] scuola materna ad Alba

ALBA — Una [illegible] scuola materna [illegible] nel [illegible] storico di Alba. L'area è già stata individuata in via Balbo, sul lato opposto della media «Vida». La spesa è di circa mezzo miliardo. La nuova materna sostituirà l'attuale (l'unica nel [illegible] storico) sistemata in [illegible] inadatti nell'ex Ritiro della Provvidenza, che verranno destinati ad abitazioni per anziani.

(r. f.)

## Divorzio confermato

[illegible] — Giovanni [illegible] è stato confermato presidente della Famija [illegible] dall'assemblea dei soci.

Sono stati inoltre eletti Antonio Buccolo vicepresidente, Marco Grosso segretario, Pietro Battaglino cassiere e Modesto Massaro economo.

(g. f.)

In pochi giorni sono stati raccolti cinque milioni

# Gara di solidarietà a Bra per un'infermiera malata

**Deve sottoporsi a trapianto di fegato a Bruxelles e le spese sono [illegible] elevate**

BRA — Due milioni e mezzo [illegible] in pochi giorni tra i colleghi dell'Usl, altrettanti [illegible] dall'esterno, gruppi di cittadini organizzati che [illegible] improvvisano «collettori» delle [illegible] della città ha risposto generosamente [illegible] all'appello in [illegible] di una dipendente dell'Unità sanitaria che deve essere sottoposta al trapianto del fegato.

Quarantacinque anni, affetta [illegible] una [illegible] epatite [illegible] altrimenti curabile, la [illegible] è dal mese in [illegible] d'attesa per l'intervento [illegible] in un reparto specializzato dell'ospedale [illegible] Bruxelles. [illegible] dell'operazione [illegible] dal servizio sanitario, mentre delle [illegible] di viaggio, soggiorno, assistenza avrebbe dovuto farsi carico la famiglia della malata, che è in [illegible] economiche precarie.

Informati di questa [illegible] i compagni di lavoro della donna si sono fatti promotori di una prima colletta, attivata con il semplice sistema del «passaparola» da una corsia all'altra dell'ospedale [illegible] e dall'uno all'altro ufficio della Sanità. Quando poi, tramite l'area di educazione sanitaria dell'Usl, la notizia è arrivata alla generalità dell'opinione pubblica, l'obiettivo dei cinque milioni è stato presto raggiunto.

Accompagnata da un medico, la donna è partita per Bruxelles, dov'è attualmente assistita dalla figlia, e verrà sottoposta al trapianto non appena ci sarà la disponibilità di un fegato compatibile.

Anche se il centro ospedaliero della città belga è il più quotato d'Europa in questo genere di trapianti, l'operazione presenta un'alta percentuale di rischio e i medici del «Santo Spirito» che hanno seguito l'odissea [illegible] malata non ostentano certo facili ottimismi. D'altra parte alternative all'intervento non esistono e senza la gara di solidarietà che si è accesa dentro e fuori l'Usl braidese alla donna sarebbe stata negata anche quest'ultima [illegible]

Il dottor [illegible] Russo, referente dell'area di educazione sanitaria che ha rilanciato l'appello all'esterno, è soddisfatto [illegible] risultati: *«Abbiamo accolto volentieri l'invito [illegible] colleghi e dare pubblicità alla notizia della sottoscrizione perché riteniamo convinti che iniziative spontanee di solidarietà umana come questa meritino un incoraggiamento da parte delle istituzioni. Ma c'è anche un altro aspetto importante, che rientra a pieno [illegible] nelle finalità educative e di prevenzione [illegible] sanitaria: il caso concreto e drammatico di una persona conosciuta [illegible] serva a sensibilizzare [illegible] gente più [illegible] mille [illegible] astratti».*

[illegible] egli [illegible] all'Aido, Russo è un convinto assertore di questa pratica, di [illegible] il suo ufficio si è fatto promotore [illegible] organizzando tra l'altro un dibattito con l'in[illegible] del prof. Vigand, primario del [illegible] trapianti [illegible] [illegible]: *«C'è bisogno di donatori, soprattutto di [illegible] giovani: perciò abbiamo inserito il [illegible] nel progetto di educazione sanitaria rivolto ai militari [illegible] leva, che prevede incontri [illegible] le reclute a scadenza trimestrale. Egualmente [illegible] è auspicare il numero dei donatori [illegible]*

[illegible] Novellini

## Due arrestati per droga

CUNEO — Accusato di spaccio di sostanze stupefacenti, Virginio Spirito, 35 anni, residente a Racconigi in via Cottolengo 8, è stato arrestato dai poliziotti della squadra mobile: bloccato mentre usciva da un bar, l'uomo era in possesso di un grammo di eroina pura, sufficiente per preparare circa duecento dosi.

Virginio Spirito da tempo era pedinato dalla polizia, che lo sospettava di [illegible] rifornitore [illegible] droga dei tossicodipendenti [illegible] Racconigi, Saluzzo e [illegible]

È stata arrestata e denunciata [illegible] spaccio di droga anche la cuneese Wilma Cucchietti, 36 anni, residente in via Monserrato 37, trovata in possesso di un grammo e mezzo di eroina «tagliata». L'arresto è [illegible] nei pressi di una [illegible]

(g. f.)

Conferenze, mostre e rassegne

# Fossano apre alla zootecnia

**Si inizia stasera parlando di fattrici e stalloni**

[illegible] — Con la [illegible] ferenza sul tema: *«La posizione [illegible] fattrici e [illegible] stalloni [illegible] i criteri [illegible] moderno allevamento»*, in programma questa [illegible] 20,30 al foro boario cittadino, prendono il via [illegible] giornate zootecniche piemontesi, organizzate [illegible] all'Agricoltura in collaborazione [illegible] la Regione Piemonte e la [illegible] regionale e provinciale degli allevatori.

Altre conferenze [illegible] in programma [illegible] domani sera (Allevamento [illegible] coniglio: realtà e prospettive) e per il 13 aprile (Tradizione e risultati nell'allevamento della frisona italiana) mentre giovedì 14 aprile, nel salone del Castello degli Acaja, vi [illegible] un'intera giornata [illegible] al tema: «[illegible] suinicoli intensivi [illegible] ambiente».

Le giornate zootecniche sono però soprattutto rassegne di animali a verifica della produzione [illegible] provinciale e regionale. [illegible] avremo [illegible] 16 e domenica 17 aprile una gamma quanto mai [illegible] mercato zootecnico.

Sono infatti in programma la sesta mostra regionale dei suini, con annesso [illegible] corso riproduttori, [illegible] provinciale [illegible] novini di razza frisona italiana, la quindicesima mostra provinciale [illegible] e la seconda [illegible] del [illegible] avelignese e delle razze avicole provinciali, accanto ad una rassegna completa [illegible] attrezzature e prodotti per l'allevamento. Domenica [illegible] sarà un'anteprima [illegible] l'esposizione regionale [illegible] e [illegible] giornata dedicata all'equino [illegible] case.

Le varie [illegible] concluse [illegible] Fiera del vitello [illegible] giunta ormai alla [illegible] 63ª edizione, in programma [illegible] per mercoledì 20 aprile.

s. c.

## Ladro di polli

BORGO [illegible] DALMAZZO — Sorpreso da una pattuglia dei carabinieri in un allevamento [illegible] polli e conigli di corso Mazzini, Giuseppe Ferreria, 42 anni, disoccupato, è stato arrestato per «tentato furto aggravato e prolungato».

Il parere dei cuneesi sui questionari della Guardia di Finanza

# *Sposi collaboratori del fisco?*

**[illegible] sottolineano che l'operazione sarebbe facilitata dalla possibilità di detrarre le spese nella denuncia dei [illegible] - Il conto [illegible] fotografi e ristoratori**

DAL NOSTRO INVIATO

CUNEO — *«Gli sposi collaboratori del fisco? Mi sembra una forzatura. Con tutti i problemi che già [illegible] hanno, [illegible] alla [illegible] mia nuziale, dover pensare anche a [illegible] forma [illegible] sorveglianza nei confronti di albergatori, fiorai, fotografi e pasticcieri [illegible] preoccupante — [illegible] Terribile, 28 anni, assicuratore [illegible] Cuneo e [illegible] la [illegible] di [illegible] —. E poi, parliamoci chiaro: quanto anche in Italia, [illegible] in altri Paesi, sarà possibile questo tipo [illegible] nella denuncia dei redditi, [illegible] tutti [illegible] davvero stimolati a farsi fare le ricevute, [illegible] avviene oggi per il medico e il dentista. Per adesso [illegible] sembrerebbe più [illegible] fare i controlli direttamente nei negozi e i ristoranti».*

Questionari della Guardia di Finanza ai novelli sposi — [illegible] anche più «stagionali» perché [illegible] in ritardo [illegible] — sono arrivati in provincia di Bergamo e in Versilia, [illegible] pareva coinvolto anche il Cuneese, ma le Fiamme Gialle hanno smentito. Fa comunque [illegible] la richiesta — in [illegible] curia parti [illegible] — di informazioni dettagliate sulle spese affrontate [illegible] nozze.

[illegible] Salvioni [illegible] Roberta Giordano, entrambi ventenni di Alba, titolari di una [illegible]: *«Noi siamo sposati [illegible] sei mesi e non abbiamo ricevuto nessuna sollecitazione [illegible] notarile. La [illegible] comunque [illegible] sarebbe giusto, perché andrebbe a violare la privacy delle persone. Pensiamo che ci siano [illegible] altri metodi di controllo sui fornitori».*

Commenta Riccardo Quattrocchio, 23 anni, [illegible] lusso, un impiegato sposato [illegible] dodici mesi: *«Credo che debbano essere gli sposi per primi a tutelarsi confrontando [illegible] i pari grassi di ristoranti, fioristi, parrucchieri, fotografi. E' però difficile che, [illegible] anni, siano rimaste in [illegible] le ricevute [illegible] spese fatte per la cerimonia matrimoniale e questo vale per cattiva volontà, ma perché proprio non si [illegible] a [illegible] servarle. In ogni [illegible] i [illegible] fiscali penso fatti diversamente».*

Fra le domande del questionario c'è quella sullo studio fotografico [illegible] e [illegible] guito il [illegible] sulle nozze. I fotografi artigiani professionisti si [illegible] recente costituiti in associazione — nella «Granda» è presieduta dal responsabile provinciale del sindacato Paolo [illegible] di Cuneo — per tutelare gli interessi della categoria contro il «lavoro nero». *«Siamo d'accordo sulla lotta all'evasione, ma deve valere per tutti — [illegible] artigiani [illegible] "clic" —. E [illegible] troppi [illegible] che s'improvvisano fotografi, barbieri, elettricisti pur esercitando già un'altra attività e non denunciano nulla al fisco».*

Il questionario fa anche domande sull'esercizio pubblico presso il quale è [illegible] organizzato il ricevimento». Dice ancora il giovane sposo e assicuratore [illegible] Ivo Terribile: *«Il pranzo di nozze [illegible] [illegible] alla [illegible] e ci si può sottrarre a meno di [illegible] tentare i genitori, i parenti e gli amici. Chi [illegible] un'attività [illegible] la mia, con tanti clienti, in queste occasioni [illegible] rivolge naturalmente a coloro che hanno rapporti d'affari con lui, così come accade per i fiori, il fotografo, l'acquisto degli anelli, i mobili».*

Commenta Ezio Bonino, direttore dell' [illegible] provinciale albergatori: *«Sull'opportunità del nuovo [illegible] di indagine si discute molto e la stessa Finanza di Cuneo si è già espressa esclusivamente. Ci preoccupa il disturbo arrecato alla gente [illegible] questo coinvolgimento, che potrebbe [illegible] riflessi negativi».*

Il «caso» del questionario per [illegible] sposi [illegible] stato sollevato dal periodico liberale «Il Duemila». [illegible] il parlamentare monregalese Raffaele Costa: *«Tutto ciò nasce da un'ingiusta opposizione, quella [illegible] far pagare le tasse a chi [illegible] le paga. Nulla da [illegible] quindi sul fisco. Ma è discutibile il metodo seguito: dopo le [illegible] toccherà [illegible] battesimi, alle cresime, ai funerali, alla gita, ai viaggi all'estero? A me piacerebbe leggere questionari indirizzati ad amministratori pubblici, [illegible] assessorati regionali dipendenti, a chi amministra commesse militari, ai grandi [illegible] economici».*

Giuseppe Grasso

La rassegna durerà da venerdì [illegible] al 25 aprile

# Alba prepara la fiera dei suoi vini «novità»

**Oltre ai doc e docg [illegible] in [illegible] i prodotti [illegible] - Il programma**

ALBA — È [illegible] definito il programma della [illegible] ima Fiera [illegible] di Pasqua di Alba, [illegible] quest'anno, a differenza del passato, non è più coincisa con le festività pasquali. E' [illegible] legermente posticipata e [illegible] terà dal 16 al 25 aprile. Gia[illegible] [illegible] della Camera di Commercio [illegible] Cuneo, l'Ente promotore insieme [illegible] il [illegible] mune di Alba, commenta: *«E' l'occasione per i produttori di presentare agli operatori, alla stampa, al grande pubblico, i vini dell'ultima vendemmia e quelli che hanno [illegible] terminato il periodo di invecchiamento obbligatorio. La manifestazione, tecnica e divulgativa insieme, è servita in questi dodici [illegible] a creare un momento [illegible] di promozione dei vini cuneesi, a far risaltare Alba [illegible] [illegible] delle più importanti capitali vinicole anche se occorrerebbe un maggior coinvolgimento della [illegible]*

La [illegible] che sarà inaugurata sabato 16 aprile (ore 17) nel Palazzo [illegible] Mostre e dei Congressi di piazza Medford, presenterà e offrirà in degustazione i docetti (di Alba, Diano, Dogliani e Lan[illegible] Monregalesi), [illegible] d'Alba dello annate 1987-'86, nebbiolo d'Alba [illegible], moscato d'Asti e Asti spumante '87-'86, tutti Doc, nonché barolo '84-'83, barbaresco '85-'84 Docg. Ci saranno anche alcuni vini da tavola ad indicazione geografica dell'ultima vendemmia: Arneis, Favorita, Chardonnay, Pelaverga, Freisa, Grignolino, Bonarda e Cabernet. Sono già 170 i produttori [illegible] hanno presentato [illegible] di partecipazione con [illegible] 500 tipi [illegible] vino, largamente [illegible] presentativi della produzione cuneese, particolarmente delle Langhe e Roero, [illegible] se non tutti i nomi più affermati dell'enologia albese hanno dato la loro adesione. [illegible] desiderato i promotori.

Giancarlo [illegible] direttore [illegible] Fiera, [illegible]: *«Nel [illegible] vinicolo è sempre molto difficile, in generale, trovare una unità [illegible] la Fiera è un'occasione di confronto».*

Tema conduttore di quest'anno sarà lo slogan: «Il vino è novità». Spiega Montaldo: *«Si vuole ribadire il concetto secondo cui il vino di queste colline [illegible] ogni anno con [illegible] personalità [illegible]».*

Protagonisti indiscussi [illegible] manifestazione saranno i vini, ma quest'anno verrà dato ampio spazio alle iniziative collaterali, di carattere informativo, divulgativo, ad un contorno di momenti piacevoli, di allegria.

Sono previste serate enogastronomiche, cantorie, canzoni, cabaret, [illegible] zioni sul vino, concerti di [illegible] una seduta dimostrativa dell'Accademia della Vigna bianca e della Vigna rossa. Venerdì, 22 aprile, l'Asprovit (Associazione provinciale [illegible] vitivinicoli piemontesi, che [illegible] oltre diecimila [illegible], ricorderà il decennale [illegible] attività.

Per la giornata conclusiva di lunedì [illegible] aprile, sono [illegible] programma [illegible] camminata tra i vigneti in mattinata ed [illegible] merenda nel centro [illegible] offerta dal [illegible] nel pomeriggio. Con il programma intenso [illegible] artigiani gli organizzatori sperano [illegible] di [illegible] superare i [illegible] visitatori dell'anno [illegible]

g. f.

[illegible] apre a Dronero [illegible] rassegna di film d'autore

# Un «Natale» d'essai

Una scena del film «Regalo di [illegible]» che apre la rassegna di Dronero. A sinistra: Gianni Cavina, Carlo Delle Piane, [illegible] Haber, [illegible] George [illegible] e Vincent Price.

[illegible] — [illegible] mesi [illegible] film d'autore [illegible] questa [illegible] [illegible] maggio, [illegible] cinema «Iris», per iniziativa del [illegible] sione [illegible] [illegible] grafica, Mino Pellegrino, in collaborazione con l'assessorato per la Cultura del Comune e la biblioteca civica.

Oggi e domani (gli spettacoli s'inizieranno sempre alle 20,15 e alle 22,15) è in programma «Regalo di Natale» di Pupi Avati, interpretato da Carlo Delle Piane e Diego Abatantuono.

La settimana [illegible] (giovedì 14 e venerdì 15), sarà proiettato: «Le balene d'agosto», di Lindsay Anderson, con Bette Davis, Lillian [illegible] e Vincent Price.

«Così è la vita» di [illegible] Edwards, con Jack Lemmon e Julie Andrews, il [illegible] in [illegible] nei giorni 21 e [illegible] Nat [illegible] Il infine previsto (il 28 e il [illegible]: «L'inchiesta», [illegible] Damiani, [illegible] Carradine, Harvey Keitel e Lina [illegible]

I primi appuntamenti di maggio con i film d'essai sono per il 5 e il 6 con «Arrivederci ragazzi» di Luis Malle, mentre nei giorni 12 e 13 sarà proiettato «Mississippi Blues» di [illegible] Tavernier.

Giovedì 19 e venerdì 20 sarà la volta di «A spasso con papà», [illegible] Metter, con Kelly Gellerman, [illegible] Yong e Keit Gordon.

La stagione cinematografica d'autore si concluderà nei giorni 26 e 27 con «Un fiore nel deserto» di Eugene Corr, con Jon Voight.

La tessera, valida per l'intero ciclo di spettacoli, costa diecimila lire e può essere acquistata presso la biblioteca civica, alla casa del cinema [illegible] [illegible] dischi (corso [illegible] 33, Cuneo) oppure nello [illegible] studio fotografico «L'occhio di cristallo», via [illegible] 56, Cuneo.

L'ingresso singolo per i non tesserati è di [illegible] lire per [illegible] platea e [illegible] 5000 [illegible] per la galleria.

g. fa.

# Favole nel castello

**Il Comune di [illegible] vuole aprire nel [illegible] niero un istituto per l'arte del restauro**

RODDI — [illegible] castello medioevale [illegible] sarà acquistato [illegible] Comune? L'amministrazione ha avviato le pratiche per venire in possesso [illegible] massiccio maniero [illegible] [illegible] il paese appartenente al [illegible] Culto presso il [illegible] dell'Interno.

Il sindaco, Elsa [illegible] dice: *«Abbiamo chiesto un contributo di 300 milioni [illegible] acquisire e restaurare il [illegible] stello e destinarlo ad uso pubblico. [illegible] un peccato continuare a [illegible] inutilizzato e andare in rovina un edificio così imponente, disposto [illegible] su tre piani con ampie sale e [illegible] Se, come speriamo, riusciremo ad [illegible] il finanziamento, il nostro intendimento è aprire [illegible] scuola di restauro di alto livello per mobili, quadri e altro. Si tratta di scuole molto rare che possono avviare i giovani verso nuovi sbocchi professionali. Inoltre, essendoci [illegible] disponibilità di locali, potrebbe [illegible] utilizzato per manifestazioni culturali».*

A Roddi si vorrebbe, in[illegible] far rivivere [illegible] castello, sull'esempio di quelli di Barolo acquistato [illegible] Comune e di Grinzane Cavour. [illegible] è appena [illegible] chiusi [illegible] [illegible] urgenti [illegible] consolidamento [illegible] tetto e [illegible] le grondaie [illegible] 150 milioni). Si tratta [illegible] di intervenire all'interno.

L'edificio [illegible] un'importante testimonianza [illegible] risale in un diploma imperiale del 1014, appartenne ai Marchesi del Monferrato, [illegible] Paleti [illegible] [illegible] Pico [illegible] Mirandola, ai Marchesi Della Chiesa di Saluzzo, ai Savoia e fu, infine, innamorato [illegible] lo Stato. Nel tempo si sono [illegible] avanti [illegible] privati [illegible] volevano acquistarne, [illegible] le loro offerte [illegible] [illegible] state accolte. L'acquisizione da parte [illegible] Comune è una soluzione che raccoglie molti pareri favorevoli.

g. f.

MIATOA
Servizi Finanziari
[illegible]
SENZA CAMBIALI
SENZA IPOTECHE
Es. 10 000 000
PRESTITI
[illegible]
SFIM
FINANZIAMENTI RAPIDI
[illegible]
[illegible] ALPI-CAR S.R.L.
Via Statale Mondovì, 33
Tel. (0171) 64.212/3 - [illegible] (CN)
RICERCA
MECCANICO
[illegible]
Ottima retribuzione
[illegible] ufficio
[illegible]
QUESTA SERA LISCIO ORCHESTRA
LELE PORRE
ed I [illegible]
DELTATERM DELTATERM DELTATERM DELTATERM DELTATERM DELTATERM
DELTATERM s.p.a.
[illegible] termo sanitari
TUTTI I [illegible] PER:
Riscaldamento e condizionamento
Idraulica - Sanitari - Arredamento bagno
Irrigazione e trattamento acque
Lattoneria
Vapore - Aria compressa - Termoregolazione
Antincendio
VASTISSIMA [illegible] PRODOTTI
[illegible] TUTTE LE ESIGENZE
Magazzini [illegible] vendita [illegible] esposizione sanitari:
MARENE (CN) - [illegible] Marconi n. 118/A [illegible] Tel. 0172/342377
[illegible] (CN) - C.so Canale n. [illegible] Tel. 0173/39397
[illegible] (CN) - [illegible] Cuneo n. [illegible] Tel. 0174/47339
A VOSTRA DISPOSIZIONE DALL'11 APRILE 1988
Uffici amministrativi: Marene (CN) - Tel. 0172/342377
DELTATERM DELTATERM DELTATERM [illegible] DELTATERM DELTATERM

Un episodio ricordato dallo storico Piero Camilla

# E Giolitti si dimise

**All'avvento del fascismo il politico dronerese lasciò il Consiglio provinciale per non dare la propria adesione - Le cuneesi all'albergo «Barra di ferro»**

CUNEO — Il 3 gennaio del 1925, con un discorso fondamentale nella storia del fascismo, Mussolini aveva annunciato l'abbandono definitivo dello Stato costituzionale, liberale e parlamentare. Il 15 dicembre dello stesso anno — come ricorda Piero Camilla nel suo «Cuneo al tempo di Giolitti» — il prefetto Bo riuniva nel suo ufficio 23 consiglieri provinciali (sui 30 compone- il consiglio) «ben e pronti a sottoscrivere un ordine del giorno in cui tra l'altro si diceva che, *«dato l'impianto solido del regime fascista che suscita larga eco di consensi, è dovere di ognuno che rio mezzo* ritiene *pubbliche responsabilità assumere atteggiamento di fattiva adesione odierno»*.

Giovanni Giolitti — allora presidente Provincia — rispondeva pochi giorni dopo, il dicembre, le dimissioni. E in una lettera agli elettori della Val Maira, lo statista motivava la decisione: *«La maggioranza dei consiglieri provinciali Cuneo aveste, ordine del giorno pubblicato giornali, affermato che componenti la presidenza consiglio stesso devono appartenere partito fascista, ho presentato dimissioni dall'ufficio presidente e, per elementare norma dignità, anche da quello di consigliere»*.

Finiva così la presidenza di Giolitti cominciata vent'anni prima nell'agosto 1906; con la caduta della Provincia e del Comune di Cuneo scomparivano le due uniche libere amministrazioni locali ancora esistenti in Vent'anni di governo «Grande» costituiscono la storia cuneese di Giovanni Giolitti uomo, politico e amministratore: un motivo d'orgoglio per questa città e per la provincia e preparano a celebrare i 40 dalla morte.

Giovanni Giolitti, del quale ricorrono i 60 morte

Quando «saliva» a Cuneo per le riunioni del consiglio provinciale, alloggiava al «Barra di ferro», l'albergo via Saluzzo sorto all'inizio dell'800 e già carico di storia aver ospitato giganti, ministri, protagonisti dell'Unità d'Italia e persino due cardinali che sarebbero poi diventati pontefici, Benedetto XV e Pio XI. Era anche l'albergo preferito da attori di successo, dagli e giornalisti; il locale conosciuto in tutta la regione e in Liguria per i banchetti, per le ricche e allegre feste.

A Giolitti erano riservate le camere 2 e 3 attigue al salotto centrale: in una di essi il presidente del Consiglio ministri lavorava e riceveva autorità locali, colleghi di governo. *«Sembra essere a palazzo di Roma»* scrivevano i cronisti tempo. *«I discorsi che pronunciavano banchetti del, quelli offerti dai consiglieri provinciali* — riferisce Camilla — *assumevano una tale importanza politica da influire sulla situazione parlamentare e talvolta anche qualche volta sorti di un ministero»*.

Uno banchetti storici più famosi quello tenuto il 14 1912 d'anno successivo il vecchio glorioso albergo chiudeva i battenti per festeggiare il ritorno di Giolitti a Cuneo per prima volta dopo la conclusione della guerra Libia. In quell'occasione il Comune conferì cittadinanza onoraria, salone era imbandierato con i colori nazionali, quelli di Cuneo e della Provincia, e addobbato con decine di palloncini alla veneziana.

Il 12 agosto 1919, ritornato alla politica dopo l'esilio di Cavour negli anni della guerra, in un discorso al consiglio provinciale Giolitti anticipò quella che stata la linea del suo ultimo ministero (1920-'21) *«...il programma per il nostro risorgimento economico si una parola: lavorare»*; e il 28 ottobre vigilia marcia su Roma, dal consiglio provinciale di Cuneo lanciava un grido d'allarme e un avvertimento purtroppo inascoltati *«la alle lotte, cupe alcune parti d'Italia, pacifiche in altre, un nuovo partito affaccia alla politica italiana, prenderci quel posto al quale il numero dei suoi aderenti gli dà diritto, ma nelle vie legali, le sole possano dare vera e durevole autorità un partito nell'orbita costituzionale»*.

Quando veniva in Piemonte da Roma, fosse a Cuneo, a Dronero come Cavour, svolti i suoi impegni politici amministrativi, si godeva i pochi giorni che semplice cittadino, realtà ogni viaggio in provincia Cuneo aveva Giolitti il pore al paese gente che amava e rispettava.

Nel tedesco il conclusivo della sua lettera agli elettori della Val per le da presidente della Provincia *«...mi sentirei indegno di rappresentare i fieri montanari dei mandamenti di San Damiano Praso per opportunismo, avessi sotto qualsiasi forma, rinnegato fede professai la tutta la mia vita»*.

**Bruno Marchisio**

La disgrazia di 25 anni fa sulla Bifida delle Guide

# Quei diciotto morti sull'aereo di re Saud

**Nello schianto perirono delle mogli del monarca arabo**

Una fase dell'operazione di delle salme

CUNEO — Vent'anni fa il «Comet» re Saud d'Arabia era precipitato durante il volo Ginevra a contro la cima «Bifida delle guide», nell'alta Valle Gesso. A bordo c'erano diciotto persone perirono tutte orrendamente straziate... Quello quadrigetto era il secondo volo della giornata; nel pri aveva sbarcato a Nizza il monarca alcune mogli. «Comet» era poi a Ginevra per i congiunti, consorti del re, i numerosi bagagli.

La tragedia e fu completamente chiarita, anche se l'inchiesta l'attribuì un errore umano del pilo quando mancavano pochi minuti all'atterraggio.

Dopo alcuni giorni di fiannose ricerche lungo tutta alpina, la del fu individuata, il 28 nell'alta Valle Gesso Lorenzo Vel casualmente sui ruoni un albero brandello di lana di vetro che i tecnici accertarono appartenere all'interspedine del quadrigetto [illegible] dopo. Il 27 [illegible] un frammento di bordo. Anche dimo benché la zona [illegible] circoscritta e abbastanza [illegible] accessibile, [illegible] setticamente [illegible] altamente [illegible] cotta. Il 2 set [illegible] delle di Sant'Anna [illegible] Italo Acchieri e [illegible] Puligo, le quali non avevano mai interrotto le ricerche, dettero l'ultimo annuncio: *«L'abbiamo trovato»*.

Quello che restava del «Comet» di re e suoi sfortunati passeggeri era stato coperto dalle abbondanti nevicate di quel fine marzo di venticinque anni fa, ma ci furono rinvenuti ingiustificati parte delle autorità italiane che erano state incaricate dell'operazione di recupero.

Benché ormai noto da tempo il luogo dove il quadrigetto precipitato con il suo carico umano, trascorsero comunque altre prima che potesse iniziare la pietosa raccolta dei resti dei piloti e dei passeggeri: era il 28 giugno '63, ed erano trascorsi più di tre mesi dal momento della tragedia.

Ci si mosse perché l'imminenza della stagione turistica e la presenza sulla montagna di brandelli umani in decomposizione costituiva un serio pericolo di infezione per gli ignari escursionisti.

Nell'urto a quasi 900 chilometri orari del «Comet» contro la parete rocciosa della «Bifida» l'apparecchio era andato in briciole come i suoi occupanti. Carabinieri, alpini e vigili del fuoco furono nella raccolta dei resti delle diciotto vittime dal 28 giugno al 5 luglio. I brandelli umani (ma una gran stati nel frattempo dai corvi) decina sacchetti nylon che furono divisi in diciotto Della hostess solo trasmento reggiseno.

I solenni funerali si svolsero luglio a Cuneo, dove bare furono inumate in area del cimitero urbano al cui centro è stata poi eretta una delle vittime.

Fu tragico reo di poi pesarono strascichi giudiziari processi e condanne in tribunale a carico di chi stato sorpreso a frugare fra i rottami per impossessarsi del denaro e dei preziosi che il «Comet» trasportava. Si seppe anche, in seguito, che sul quadrigetto viaggiavano quattro piloti: due inglesi, dipendenti e altrettante hostess, i quali dovevano definitivamente sbarcare a Nizza per ritorno a casa due americani che il monarca arabo aveva ingaggiato al suo servizio.

l'apparecchio era un e fosse quattro altimetri, nessuno a accorse che volava troppo so e l'urto avvenne infatti ad appena una ventina di metri dalla cima «Bifida delle guide».

**Gianni De Matteis**

IDROTERM
BAGNO e RISCALDAMENTO
CUNEO VIA C. ROSSI N° 15 Fraz. MADONNA dell'OLMO TEL. 0171-411833 (3 linee)
CORSO NIZZA, 7 TEL.
IDEA Il condizionato nel bagno
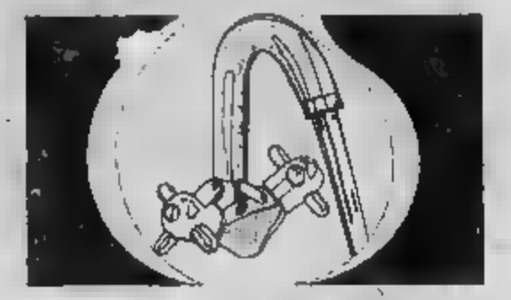
ZUCCHETTI

GALAXY PAGODA
(CARAGLIO) TEL. 0171 818.791
QUESTA SERA dopo la sciarada pasquale niente tutto normale
Per gli amanti del ballo l'orchestra
N° CAROSSO
SABATO SERA ROVATTI
DOMENICA 10 BORGHESI

CLUB L'ALTRO MONDO ALBA
DOMENICA SERA 10 APRILE DALLA SVEZIA
I TOUCH
(Ballerini professionali che hanno debuttato in tutte le più famose sale d'Europa)
VENERDI' SERA 15 APRILE RECITAL DI
BEPPE GRILLO
L'Altro Mondo... ...il piacere di esserci!

CRAZY BOY
per in allegria una grande orchestra
GI LE AN AR FOX CO MA RI

La manifestazione si svolgerà domenica mattina

# Per «Vivicittà» a Cuneo iscrizioni ancora aperte

**Finora sono arrivate oltre 4000 adesioni (800 dai finanzieri)**

CUNEO — Sono più iscritti a «Vivicittà», la manifestazione podistica in programma domenica mattina le e contemporaneamente, in altre 31 città italiane.

Per favorire i «ritardatari», si è deciso di accettare le iscrizioni sino a domani sera (ore all'«Arci Uisp», via 37, oppure «Il Podio», piazza Galimberti 1.

Intanto, come già lo anno, si profila la conferma del G.S. Guardia di Finanza quale società sportiva più numerosa: i finanzieri hanno presentato oltre 800 iscrizioni e sono in vantaggio nei confronti Dis Gros, re per il terzo posto della speciale classifica per cieta sono in corsa Sip, Iris, Cassa Risparmio Cuneo e Scuola Media n.1.

All'Arci prevedono di arrivare a 5000 concorrenti, domenica, al via delle 10,30 di piazza Galimberti: *«Ed è un ottimo traguardo, per una manifestazione che non molt issimo tempo alle spalle per la propaganda e la organizzazione»*.

Tra gli atleti di maggior spicco che prenderanno il via nel tratto agonistico, sono la pluricampionessa di Centallo Rita Marchisio e bolognese Carla Giuliano in campo femminile: Valter Merlo (vincitore della passata edizione), Gianni Pedrini e Walter Durbano (settimo Cinque Mulini), in campo ile.

Per prova agonistica sono da percorrere 12 km (piazza Galimberti, viale Angeli, via Bodina, via corso Nizza e ritorno in piazza), mentre la manifestazione non competitiva si snoda su 6 km, da piazza berti fino a Porta Mondovì e ritorno.

Tra i componenti il Comitato d'onore di «Vivicittà» ci sono pure olimpionici Giorgio e Maurizio Damilano che offriranno la possibilità agli sportivi, domenica mattina in piazza, di sottoporsi al «test Cinconi», attraverso il quale è possibile una valutazione della potenza della capacità di compiere un lavoro accumulare acido lattico.

Gli utili della manifestazione andranno Associazione per la lotta sclerosi multipla e a finanziare interventi che tendano alla eliminazione delle barriere architettoniche.

Beppe Riccardi, dell'Arci Uisp, ne suggerisce uno: *«Si potrebbero dotare i semafori degli opportuni segnalatori acustici, indispensabili ai ciechi nell'attraversamento delle strisce pedonali. E' un'idea, ma valuteremo con attenzione qualsiasi altro suggerimento ci venga proposto»*.

Intanto, mentre si lavora a «Vivicittà», è in cantiere «Bici in città». maggio vedrà sfilare i ciclisti le strade cittadine, con due manifestazioni parallele, quella agonistica che consiste in un chilometro a cronometro, Torino a Piazza Galimberti e quella amatoriale, con la classica passeggiata sulle due ruote.

Anche «Bici in città» si disputerà contemporaneamente in città italiane.

**Gualtiero Franco**

Dopo la gara di Margarita

# Davide Perona una carriera

**ciclista Verzuolo ha acquisito maturità**

CUNEO — Dal Gran Premio Cassa Artigiana di Margarita, organizzato Club di Coppi e corridori lombardi, è arrivata un'importante conferma per il ciclismo cuneese: Davide Perona, ventenne di Verzuolo, è ormai concreta realtà del dilettantismo nazionale. Quarto assoluto volata a gruppo compatto, che visto prevalere leghanese Marco Testa sul Giovannello, portacolori del gruppo sportivo Bra ha dimostrato di aver raggiunto la piena maturazione e di essere in grado di competere con i migliori atleti categoria.

Soltanto due anni fa, in un arrivo così affollato, Perona avrebbe ottenuto scarsi risultati. Quest'anno, invece, ha dimostrato aver acquisquell'indispensabile esperienza, a cer- dose spregiudicatezza, che servono in uno sprint e così ottenuto tre risultati di prestigio: il posto nella «Coppa caduti di Busca», Lombardia, il quarto, appunto, lunedì a Margarita, e il quinto di Polnese.

corsa ciclistica Margarita — che to via oltre ottanta correnti in rappresentanza di società di Piemonte, Liguria e Lombardia — hanno ottenuto un piazzamento dignitoso anche altri quattro corridori della provincia: Enrico Cecchetto, Andrea Paluan e Gianpiero Zel.

Meno incoraggiante è stata prestazione dei ciclisti juniores cuneesi nel «Gran Premio Primavera» organizzato dall'Esebi e disputato domenica a Barge. Nella classica d'apertura del circuito provinciale è imposto il Fabio Zaramella, protagonista di un allungo secondo passaggio sulla colletta di Barge.

Domenica prossima il calendario regionale propone due appuntamenti sulle strade della Il primo è a Savigliano, una alla categoria allievi è organizzata sportivo La corsa si un circuito pianeggiante chilometri (Savigliano-Monasterolo-Scarnafigi-Savigliano) che i percorrere tre volte, per complessivi 60 chilometri. La partenza sarà data alle dieci. Il secondo appuntamento il pomeriggio, a Saluzzo. disputa del «Gran pellicceria Perruccio» giovanissimi, allestito dal Velo Club Esperia.

**Pier Paolo Luciano**

## Cinema e taccuino

**CUNEO**
**CORSO:** Piazza, con B. Streisand.
**FIAMMA:** Topo Galdeo.
**ITALIA:** riposo
**MONVISO:** Miss (prima visione), di Giorgio Capitani.
**NAZIONALE:** Il signore del male (vet. 16).
**NUOVO** (Associazione Culturale Teatro), via 155: Tyrannosaurus rex, di Piero Dutto: L'Oscuro, Quaregia.
**O:** riposo

**ALBA**
**EDEN:** Ti presento un'amica.
**MORETTA:** riposo.

**BARGE**
**COMUNALE:** L'uomo ovoso, con K. Douglas.

**BORGO SAN**
**BOSCO:** riposo
**MODERNO:** riposo

**BRA**
**IMPERO:** L'impero del sole.
**VITTORIA:** Stregata dalla luna.

**BUSCA**
**LUX:** riposo.

**DRONERO**
**Regato di Nelli**, di P. Avati, con C. Delle Piane e O. Tognazzi.

**FOSSANO**
**POLITEAMA:** Wall Street, con M. Douglas.

**MONDOVI'**
**BERTOLA:** (20: 22) Antarctica.

**SALUZZO**
**CIVICO:** Topo Galdeo.
**ITALIA:** Il signore del male, Carpenter.

**SAVIGLIANO**
**AURORA:** Braccio violento, M. Dillon.
**RITZ:** Coppa di champagne.

**FARMACIE**
**CUNEO:** Centrale, via Roma 28.
**ALBA:** Moretta, corso Langhe 1.
**BRA:** Cri, via Vittorio Emanuele 267.
**FOSSANO:** Ferrando, via Roma
S. Mauro, monna 8.

**UTILI**
pubblico Cuneo 113.
**Soccorso stradale Aci** 116.
**Percorribilità strade** (011) 5711
64.444, 23.23; Alba 36.27.44; Borgo S. Dalmazzo 76.00.13; Bra 42.01; Caraglio 81.91.02; Ceva 7.15.66; Fossano 6.14.21, 63.61.11; Limone 1; Mondovì 4.42.64; Nielle Belbo 79.61.17; Pavarano 83.95.55; Racconigi 8.4 Saluzzo 4.52.45; Sommariva Bosco 5.51.02; Savigliano 96.91.26.
(pronto intervento): Cuneo 112; Alba 4.24.25; Borgo S. Dalmazzo 76.90.33; Bra 42.52.61; Ceva 7.10.03, Fossano 63.57.77; Mondovì 4.74.44; Racconigi 8.53.33; Saluzzo 4.64.44; Savigliano 2.23.33.
**Vigili del fuoco** Cuneo 115; Alba 115; Bra 115; Fossano 115; Mondovì 115; Racconigi 115; Saluzzo 115; Savigliano 115.
**Servizi antincendi boschivi** (sala operativa per il Piemonte): (011) 51.31.51.
**Corpo Forestale:** Cuneo 5.73.21; Alba 3.36.84; Borgo 3.65.93; Borgo S. Dalmazzo 75.17.17; Caraglio 81.86.92; Ceva Chiusa Pesio 73.42.41; 8.11.66; Demonte 9.51.56; Dronero 91.81.60; Garessio 8.13.21; Mondovì 4.03.68; Ormea 5.11.80; Saluzzo 4.13.07; Sampeyre 9.81.93; Villanova Mondovì 69.95.
**Polizia stradale:** Cuneo 5.62.22; Bra 41.26.24; Ceva 7.11.82, Saluzzo 4.21.16; da Torino-Savona (0172) 41.26.24.
Cuneo 44.11; Alba 36.32.11, Bra 42.01; Ceva 72.22.22; Fossano 6.14.21; Mondovì 49.41; Racconigi 8.51.81; Saluzzo 40.21; Savigliano 3.39.01.
**Guardia medica** (notturna, prefestiva e festiva): Usl 58 Cuneo, 24.91. Usl 59 Dronero, 91.76.76; Usl 60 Borgo S. Dalmazzo, 76.96.32, 76.00.13. Usl 61 Savigliano, 3.39.01 Racconigi 8.51.81; Usl 62 Fossano, 63.61.11. Usl 63 Saluzzo, 40.21; Usl 64 Bra, 42.02.73; Usl 65 Alba, 36.32.11; Usl 66 Mondovì, 49.41; Usl 67 Ceva, 72.22.22.
**Vigili urbani** (pronto intervento e segnalazione guasti servizi pubblici). Cuneo 6.77.77; Alba 3.36.84; Borgo S. Dalmazzo 7.61.61; Bra 4.37.44; Ceva 7.10.08; Fossano 63.44.42, Mondovì 4.22.22; Racconigi 8.54.11; Saluzzo 4.58.51; Savigliano 2.23.22
**La Stampa** - Ufficio di corrispondenza: Cuneo, via XX Settembre 30, tel. 0171/67.045.

### Il pericolo [illegible] piogge acide in Liguria

# Non solo gli incendi distruggono i boschi

**Interpellanza [illegible] Regione - Sabato un convegno [illegible] Savona**

GENOVA — I boschi [illegible] vengono spesso distrutti dagli incendi. Un utile richiamo [illegible] questo argomento [illegible] contenuto nell'interpellanza che Renato Pezzoli, consigliere regionale del pci, [illegible] al presidente Giorgio Verda, prendendo lo spunto [illegible] distruzione [illegible] pineta [illegible] Spotorno, divorata dalle fiamme. Al posto di una lussureggiante area verde, dove si respiravano [illegible] resina, adesso c'è [illegible] desolato scenario lunare, fatto [illegible] ceneri e [illegible] bruciacchiati, [illegible] parla [illegible] rimboschimento, ma quanti anni dovranno trascorrere prima che [illegible] zona diventi quella di una volta? In altri componenti il verde è [illegible] [illegible] dalle fiamme ma dagli elementi chimici, le foglie prima ingialliscono, poi cadono e gli alberi muoiono e assumono forme innaturali, quasi grottesche.

Spiega Renato Pezzoli: *«Ho ritenuto utile richiamare l'attenzione dell'intero consiglio regionale non solo sul fatto che occorrono adottare misure di prevenzione, specie nell'allertare tempestivamente le forze disponibili, ma anche [illegible] quelle che la tutela del patrimonio [illegible] della Liguria non può limitarsi alla sola azione di intervento repressivo degli eventi, vale a dire a spegnere gli incendi quando divampano. Si deve, piuttosto, esplicare un'efficace azione preventiva [illegible] protezione del patrimonio ambientale, [illegible] per [illegible] problema degli [illegible] per un [illegible] controllo delle aggressioni nei suoi confronti dovute ad altri motivi, tanto per cominciare [illegible] piogge acide».*

[illegible] quest'ultimo un fenomeno [illegible] preoccupante perché subdolo, visto [illegible] sfugge all'attenzione dell'opinione pubblica, [illegible] più colpita dai guasti degli incendi che non da quello, altrettanto micidiale [illegible] il verde, delle piogge [illegible], dovute alla ricaduta [illegible] fumi, ceneri, lo smog, insomma tutto quanto finisce nell'atmosfera soprattutto per [illegible] della concentrazione nel territorio di [illegible] industriali.

Le piogge acide provocano danni incalcolabili [illegible] vengono segnalate [illegible] ogni provincia [illegible] Liguria, in particolare le più industrializzate [illegible] dove il maggiore [illegible] presenta [illegible] fenomeno di grandi [illegible].

[illegible] [illegible] e speziane, dove c'è la presenza di centrali termoelettriche a carbone, sono tra le maggiori indiziate. Nel confronti del verde e delle piante sono assai più micidiali di quanto non lo siano malattie tipiche dovute alla «processionaria» o [illegible] «coccinella», la minaccia incombente sul pino marittimo [illegible] ponente ligure.

Sabato, a Savona, studiosi [illegible] esponenti [illegible] 7ª Usl faranno il punto su un'indagine relativa all'inquinamento atmosferico dovuto alla [illegible] sul territorio [illegible] centrale termoelettrica Enel di Vado Ligure. Qualcosa, forse, si muove, per la difesa della salute di tanta gente, visto che sino a oggi nessuno è riuscito a convincere l'Enel a [illegible] il via ai lavori di ammodernamento dell'impianto, a cominciare [illegible] [illegible] sulla [illegible] maxi-ciminiere.

Non [illegible] [illegible] [illegible] i danni ecologici causati [illegible] Liguria tanto dagli incendi che dalla piogge acide, considerato che [illegible] superfici boscate della Liguria [illegible] a più di [illegible] ettari, pari [illegible] 50% abbondante del territorio regionale.

[illegible] tutela di questo immenso patrimonio [illegible], che è salvaguardia [illegible] della salute dell'uomo, dev'essere [illegible] non solo quando si scorge fumo alzarsi tra i boschi dall'entroterra e le pinete della riviera, ma anche quando di fumo ne [illegible] troppo dalle ciminiere, dai camini, dai tubi di scappamento.

Sabato, su questo insidioso fenomeno d'impatto ambientale saranno fornite interessanti informazioni a livello di autorità sanitarie e di studiosi [illegible] almeno quanto [illegible] dall'incontro [illegible] gli esponenti della 7ª Usl del Savonese e il docente universitario prof. [illegible]

**Ivo Pastorino**

### Pareri discordi a Portofino [illegible] un maxi parcheggio

# E l'auto dove la metto?

**Il ponte pasquale ha acuito il problema - L'idea del sindaco di un «soppalco» provvisorio sull'area di piazza [illegible] Libertà (cento posti in più) è condivisa da Broccardo (Azienda di soggiorno), ma vede contrario l'ex consigliere Nannicini**

PORTOFINO — Un ampliamento provvisorio, con sopraelevazione dell'area di parcheggio dietro piazza della Libertà, nella zona destinata all'autosilo, che potrebbe [illegible] raddoppiare il numero [illegible] posteggi disponibili (oggi [illegible] un centinaio): è una delle possibili soluzioni, praticabili [illegible] intervenire [illegible] [illegible] edilizio, al grave problema della [illegible] di parcheggi a [illegible].

Un problema che si è nuovamente acuito in questi giorni [illegible] il lungo ponte pasquale: ancora una volta [illegible] sono formate lunghe code [illegible] auto ferme all'ingresso del borgo, in attesa che si liberasse un posto.

La soluzione, secondo il sindaco di Portofino, Gianni Articoli, potrebbe dunque essere piuttosto semplice: raddoppiare, con una sorta di «soppalco», o altra soluzione tecnica ancora da definire, la superficie utile del posteggio ricavato dietro le case popolari [illegible] [illegible] Libertà, [illegible] nell'area destinata all'autosilo. Una struttura provvisoria, smontabile, che [illegible] [illegible] danni all'ambiente.

[illegible] recente censimento, compiuto [illegible] vigili urbani a Portofino, [illegible] [illegible] borgo esistono [illegible] posti-auto: 250 tra piazza della Libertà e l'area autosilo e una settantina nei due garage di via del Pondaco e della stessa piazza della Libertà. Sono pochi se si pensa che solo il parco-auto [illegible] portofinesi residenti è di 350-400 auto.

In attesa che si sblocchi la [illegible] [illegible] dell'autosilo previsto [illegible] piano regolatore, [illegible] per autorizzare il quale [illegible] Regione ha chiesto [illegible] piano globale della viabilità Rapallo-Santa Margherita-Portofino, del quale [illegible] è ancora concluso l'esame, Portofino vuol dunque [illegible] care di risolvere, o almeno tamponare, i problemi più urgenti. Ma le opinioni in proposito [illegible] abbastanza contrastanti.

Francesco Broccardo, presidente dell'Azienda [illegible] soggiorno, è favorevole [illegible] soluzione [illegible] Articoli: *«Mi associo entusiasta all'idea [illegible] sindaco: quei cento posti auto in più non risolveranno sicuramente tutti i problemi, ma certo potranno [illegible] [illegible] boccata d'ossigeno al borgo».*

Perplesso, invece, è [illegible] [illegible] Nannicini, [illegible] [illegible] portofinese: *«A parte [illegible] soluzioni tecniche che dovranno [illegible] studiate, non credo che cento posteggi in più potranno risolvere, ad esempio, il problema [illegible] all'entrata di Portofino. D'altra parte, una volta [illegible] strutto l'autosilo in progetto non dovrebbe aumentare [illegible] [illegible] posti [illegible] a Portofino, [illegible] eliminare dalla vista le auto, che attualmente [illegible] il primo, antiestetico "impatto" per il turista».*

L'area che secondo Articoli potrebbe rappresentare una «valvola di sfogo», sia pure provvisoria, per la viabilità di Portofino, [illegible] è [illegible] [illegible] posteggio. Fino ai primi Anni Sessanta, infatti, [illegible] collina arrivava quasi a lambire le [illegible] popolari [illegible] piazza della [illegible]. In [illegible] [illegible] furono attuati imponenti lavori di sbancamento [illegible] di scavo, che liberarono l'area attualmente visibile [illegible] l'eliminazione [illegible] milioni di tonnellate [illegible] terra. [illegible] il progetto [illegible] la [illegible] [illegible] edificio, poi quest'idea [illegible] abbandonata e si fece strada l'ipotesi dell'autosilo.

**Ma. Fr.**

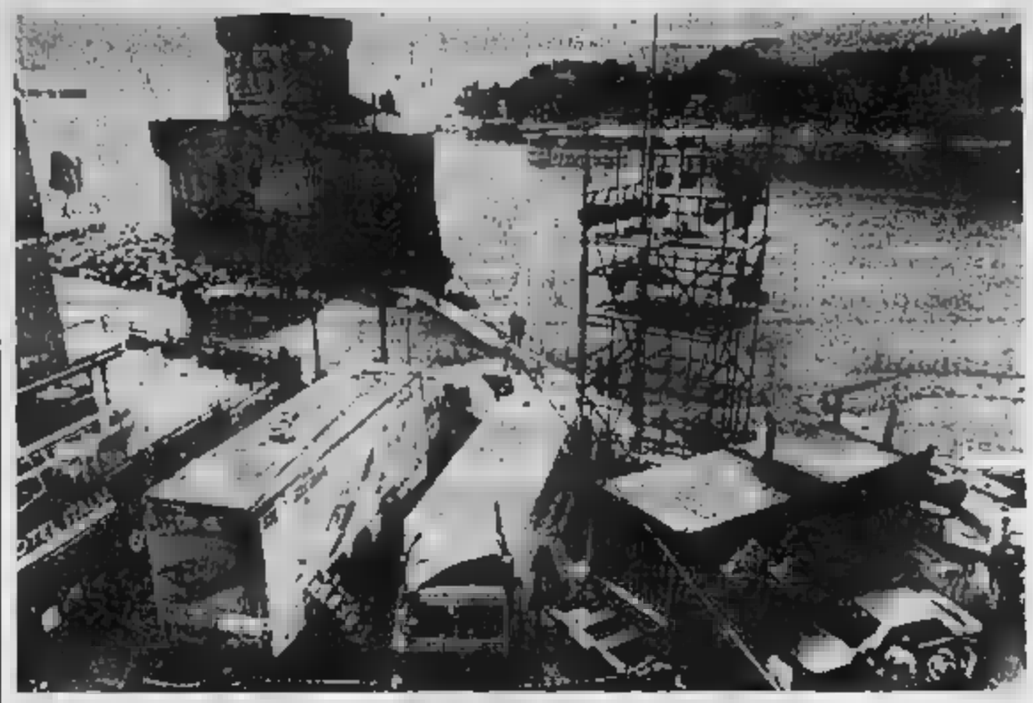

**RAPALLO DIVENTA IL SET DEL «RAFFAELLA CARRA' SHOW»**

**Rapallo. Tutto è pronto, sul lungomare di Rapallo, per le riprese che stasera la troupe di «Videotime», da martedì in Riviera, effettuerà per [illegible] trasmissione [illegible] Canale 5 «Raffaella Carrà Show» e che andrà in onda dopodomani, sabato [illegible] aprile. [illegible] spiaggia dell'antico castello sul mare, trasformata in un gigantesco set per le telecamere [illegible] Canale 5, Corrado Tedeschi condurrà le semifinali del gioco a quiz nel corso del quale saranno «ospiti» alcuni [illegible] in costume della storia rapallese: il pirata saraceno Dragut, protagonista di una terribile incursione su Rapallo, l'eroe locale Bartolomeo Maggiolocco, che con altri popolani sconfisse il pirata, le donne del popolo intente alla lavorazione del pizzo al tombolo. Nel corso di «Raffaella Carrà Show» andrà in onda anche una «scheda» su Rapallo turistica**

### [illegible] Italsider, sindacalisti del procuratore «No ad altre tensioni a Genova»

GENOVA — Sei dirigenti sindacali, raggiunti da comunicazioni giudiziarie insieme con alcuni operai dell'Italsider per il blocco ferroviario compiuto il 10 e il 17 marzo scorsi, hanno incontrato ieri il procuratore capo della Repubblica di Genova, Gennaro De Peo. Al magistrato i sindacalisti hanno spiegato le ragioni di quella protesta e il clima di grave tensione che l'ha generata. La delegazione era composta da Antonio Sanguineti, Enrico Pozzi e Paolo Perugino della Fiom, Marco Andreini e Paolo Tusini della Uilm, Sergio Biale della Fim. *«Abbiamo illustrato il ruolo che compete al sindacato e gli sforzi compiuti in questi mesi, per la presenza di una situazione esplosiva, per evitare drammi ad esasperarsi — ha spiegato il segretario ligure della Fiom, Paolo Perugino — riteniamo che a questo punto tutte le forze sociali debbano farsi carico della questione. E ci sembra che aggiungere tensioni alle tensioni già [illegible] piuttosto pericoloso».*

### [illegible] Progetto per il teleporto [illegible] Genova presentato ieri in un convegno

GENOVA — Le infrastrutture portuali genovesi, nei prossimi anni, potrebbero rinformarsi con la realizzazione di un teleporto, una stazione terrestre per la comunicazione via satellite capace di accelerare il flusso delle informazioni. Tecnici della Sip stanno infatti lavorando a uno studio di teleporto con base nello scalo ligure [illegible] nei prossimi [illegible] verrà presentato ai [illegible] dell'azienda telefonica. L'annuncio dell'avvio del progetto, deciso dopo una indagine di mercato svolta dagli enti locali genovesi in collaborazione con la Sip, è stato dato ieri alla Camera di commercio di Genova in occasione di una riunione della «Wordl teleport association», alla quale prendono parte una [illegible] di delegati provenienti da tutto il mondo. Il costo della nuova infrastruttura, realizzabile nel giro di tre anni, sarebbe di alcune decine di miliardi; per far fronte al finanziamenti verrà chiesto un intervento alla Comunità economica europea. In occasione del meeting genovese il presidente dell'associazione mondiale dei teleporti, Robert Annunziata (Usa), ha annunciato che per il 1992, in occasione delle celebrazioni colombiane, Genova è stata scelta come base per la loro assemblea generale.

### [illegible] Per i servizi [illegible] un disegno di legge della Regione

GENOVA — Un disegno di legge sul riordino e promozione [illegible] socio-assistenziali è [illegible] di[illegible] ieri dal Consiglio regionale. Il provvedimento attribuisce all'ente funzioni [illegible], programmatorie e gestionali nel campo [illegible] socio-assistenziali. Durante l'esposizione [illegible] relazione di maggioranza, il capogruppo dc, Giacomo Gualco, ha spiegato che il disegno di legge risponde *«ad un'esigenza di tutta la comunità ligure [illegible] un provvedimento ritardato a causa della mancanza di una legge quadro nazionale».* Secondo l'esponente democristiano *«il disegno di legge riflette la profonda [illegible] culturale intervenuta in questi [illegible]. Lo dimostra l'attenzione [illegible] famiglia come fondamentale punto di riferimento delle politiche di intervento».* Il socialista Renato Pezzoli ha giudicato il documento «estremamente qualificante per la Regione in quanto è *«l'unico che il consiglio si appresta ad esaminare in questo periodo».* Il consigliere [illegible] chiesto il [illegible] in commissione per una correzione del provvedimento, visti i numerosi emendamenti presentati da maggioranza e minoranza. Il Consiglio ha invece approvato la proposta di Sergio Turchi (dc) di rinviare l'approvazione del documento rivisto alla seduta della prossima settimana.

### Vivo successo di pubblico a Rapallo per la mostra dell'antiquariato

# In cinquemila nell'antico castello

**Potrà essere visitata sino [illegible] domenica prossima - Molti i pezzi pregiati che si possono ammirare: gioielli degli ultimi zar [illegible] Russia, icone e reliquiari della tradizione bizantina, stoviglie del '500**

RAPALLO — Grande successo di pubblico a Rapallo per la quarta edizione della Mostra dell'antiquariato ospite, ancora una volta, dallo «scrigno» dell'antico castello sul [illegible] Oltre cinquemila [illegible] hanno visitato, tra [illegible] e lunedì scorsi, i due piani della mostra dove venti antiquari [illegible] Liguria, Emilia, Lombardia, Toscana, espongono mobili, gioielli, tappeti, oggetti d'arte, quadri e sculture: [illegible] [illegible] «pezzi [illegible]» [illegible] grande valore artistico, antiquario e anche economico.

La [illegible] che ha [illegible] [illegible] culturale (gli oggetti in [illegible] sono in vendita) è organizzata da un comitato di antiquari e appassionati del Levante: gli antiquari Felice e Giorgio Sinatra di Camogli, Angelo Patanè e Carlo [illegible] di Rapallo, Giorgio Gastaldi [illegible] ri, Angelo Quaquaro di Santa Margherita; il [illegible] merciante rapallese [illegible] Baudino in rappresentanza dell'Ascom e il commercialista Giuseppe Nardone.

Tra gli espositori, [illegible] nomi già citati, gli antiquari genovesi Segala e San Sebastiano, la galleria [illegible] sina di Bologna, la Scacciadi Bergamo e la Galli di Carate Brianza, il Pavisarte di Pavia.

Tra i «pezzi» in mostra, molti meriterebbero una citazione: due tavole «su oro», una risalente addirittura al 1390, opera del senese [illegible] [illegible]o; i gioielli e le scatole in pietre dure di Fabergè, appartenuti agli ultimi zar di Russia, così come le icone in oro e i reliquiari della tradizione bizantina.

E [illegible] stoviglie genovesi del Cinquecento, bassorilievi del diciassettesimo secolo, quadri e mo[illegible] Seiall'Ottocento, tappeti dell'Ottocento-primi Novecento.

Spiega Felice Sinatra, presidente [illegible] comitato organizzatore [illegible] mostra: *«Come nelle precedenti edizioni, [illegible] voluto privilegiare l'aspetto culturale: ogni antiquario ha portato i pezzi migliori [illegible] propria bottega, allo [illegible] non [illegible] vendere [illegible] incuriosire [illegible] interessare [illegible]. Per questo, e il settore dell'antiquariato "serio" non conosce [illegible] crisi, [illegible] sedi sono altre. Comunque non sapevo che sia noi sia i colleghi di altre città, gli anni [illegible], abbiamo risentito positivamente dell'effetto-mostra: sono stati numerosi i clienti che, dopo aver visto i pezzi esposti, [illegible] venuti a trovarci in bottega».*

Quest'anno, per motivi organizzativi e [illegible], non [illegible] possibile realizzare [illegible] il catalogo che aveva accompagnato le prime due edizioni della mostra.

Ma [illegible] e [illegible] altri organizzatori [illegible] di riproporre l'iniziativa, potenziata sia come immagine [illegible] come numero di espositori, l'anno prossimo.

La mostra rapallese (orario 10-13/16-20) resterà aperta sino al 10 aprile, e sarà anche un'occasione per riscoprire, dall'interno, il cinquecentesco castello [illegible] [illegible] nel quale [illegible] state recentemente portate alla luce, al secondo piano, l'impianto di [illegible] [illegible] cilindrica e un [illegible] graffito murale raffigurante una [illegible] con le vele spiegate.

**Marco [illegible]**

Rapallo. Alcuni visitatori nelle sale del castello ammirano gli oggetti esposti (Barni)

### [illegible] Yacht in fiamme a Lavagna

LAVAGNA — Incendio, ieri pomeriggio, in uno yacht di dodici metri, il «Tavolara», attraccato nel porto [illegible] Lavagna [illegible] immediate vicinanze [illegible] torre [illegible] controllo. [illegible] pontile G, ormeggio [illegible] Le fiamme [illegible] [illegible] no sviluppate poco dopo le 18 nel vano [illegible] bina, provocate probabilmente da un [illegible] to circuito. Il pronto intervento degli [illegible] meggiatori [illegible] porto e dei vigili del fuoco [illegible] Chiavari, con il capoequadra Caggiani, ha evitato [illegible] [illegible] fiamme si propagassero al vano motore e ad altre imbarcazioni. I danni sono ingenti.

### [illegible] Moneglia, ricostruita la [illegible]

SESTRI LEVANTE — La chiesetta di San Rocco di Monreglia è [illegible] ricostruita ex novo dai parrocchiani, simile a quella del 1808. L'edificio, costituito da un [illegible] vano di una dozzina di metri quadrati, era [illegible] nel 1982. L'altare, il pavimento [illegible] [illegible] panchine [illegible] in ardesia, il portale e [illegible] ricostruito in legno d'ulivo. Nella piccola chiesa si celebra [illegible] [illegible] [illegible] agosto, in occasione dei festeggiamenti di San Rocco.

### [illegible] Vandanesi, primo colloquio

CHIAVARI — La dottoressa Marina Acconci, che coadiuva l'avvocato genovese Enrico Baccino nella difesa di Giuseppe Vandanesi, il ragioniere di Sestri Levante che la scorsa settimana ha ucciso il proprio [illegible] di lavoro, l'imprenditore edile Marco Rossato, ha incontrato ieri per la prima volta il suo cliente, detenuto [illegible] carcere di Chiavari. *«Ho incontrato un uomo disperato, distrutto* — riferisce la dottoressa Acconci —, *del [illegible] ricorda poco, ripete solo: "Ho perso la testa, ho perso la testa"».* Ma che cosa ha generato la terribile furia [illegible] che, prima con un coltello [illegible] [illegible] tagliacarte e poi con [illegible] scalpello, ha inferto [illegible]

CARRELLI ELEVATORI
CARER
[illegible]
ASSISTENZA E OFFICINA
NOLEGGIO - NUOVO E USATO
VELCAR s.a.s.
[illegible] - Via Angiolesola [illegible]
Tel. 019 420.045 - 463.111

Golf Memphis.
Perfetto equilibrio di potenza, sicurezza, economia.

AUTOSIVELLI
SANREMO
E. BUSSALAI s.r.l.
SAVONA
Zolezzi Auto
[illegible]
Barbieri s.r.l.
SAVONA
VOLKSWAGEN
c'è da fidarsi.
Sino al 30 Aprile
a £ 15.200.000 (3 porte) e £ 15.900.000 (5 porte)*
*su strada - mod.1600, compreso di: impianto radio stereo mangianastri - pneumatici [illegible] dischi ruota tipo G.T.I. 185/60 R 14 volante sportivo - contagiri - interni esclusivi - parafanghi allargati - sedile guida regolabile in altezza - vetri catacolor.

A tre anni di distanza si elimina finalmente la frana

# Statale 28, partono i lavori tra Chiusavecchia e Pieve

**Sarà costruito un tunnel tra le gallerie Cesio e S. Bartolomeo - Altri cantieri aperti**

NOSTRO SERVIZIO

IMPERIA — Sono finalmente partiti i lavori di consolidamento della frana che da oltre tre anni divide in due tronconi la statale 28 per il Colle di Nava, tra Chiusavecchia e Pieve di Teco.

Ruspe e mezzi stanno rimuovendo le tonnellate di pietrisco che si sono abbattute sulla strada e che costringono tuttora gli automobilisti ad una pericolosa, gimkana proprio lungo il rettilineo della variante, inaugurata nel 1961, dopo anni di lavoro e una spesa di numerosi miliardi.

Per eliminare definitivamente il pericolo (la zona è tra le più soggette della provincia a smottamenti) sarà costruito un tunnel, lungo alcune centinaia di metri, tra le gallerie Cesio e S. Bartolomeo.

La costruzione, simile a quella già esistente pochi chilometri prima, all'uscita di Chiusavecchia, avrà un lato aperto e quindi meno i problemi delle altre tre gallerie dove, in alcuni giorni, la presenza di gas di scarico delle auto è così elevata da rendere difficile la respirazione.

Il nuovo tunnel dovrebbe essere terminato entro il prossimo autunno. All'Anas di Genova, per incomprensibili ragioni, preferiscono non fornire particolari sui lavori.

Ma la rimozione della frana non è l'unico lavoro che l'Azienda nazionale sta svolgendo sulla statale. La strada, da un palo di settimane, è un continuo fiorire di cantieri: da Imperia a Pieve di Teco ce n'è una decina. Gli operai stanno sostituendo i vecchi muretti di protezione, la maggior parte ridotti a ruderi, con più moderni e funzionali guard-rail in metallo.

I lavori più imponenti stanno procedendo sul tratto compreso tra Imperia e Pontedassio, di fronte all'istituto Alberti (dove la carreggiata è stata allargata e la parete a monte ricoperta da grandi reti metalliche sino l'asfalto di un elicottero).

E ancora: tra Pontedassio e Chiusavecchia la carreggiata è stata ampliata soprattutto in prossimità di una pericolosa curva mentre, a cavallo tra la nuova variante e Pieve di Teco, è in procinto di essere rifatta una grossa porzione di strada franata molti anni fa e mai rimessa a posto. In tutti i tratti sistemati nuovi guard-rail.

L'Anas, da un paio d'anni, ha rivolto maggiore attenzione alla Statale 28 ma non sempre gli interventi sono stati graditi a tutti e, oggettivamente, razionali. Due anni fa, per esempio, da Imperia a Cesio è stata completamente sostituita la segnaletica orizzontale. In nome di una presunta maggiore sicurezza, la direzione dell'Anas ha deciso di vietare i sorpassi lungo quasi tutto il percorso.

È stata così disegnata una striscia continua lunga trenta chilometri, con qualche rara e breve interruzione qua e là, dove proprio non se ne poteva fare a meno.

Oggi, per esempio, è vietato superare in lunghi tratti nei quali da sempre era possibile senza pericolo. Con il risultato che si formano lunghe code e il traffico viene rallentato, soprattutto in presenza di Tir, sempre molto numerosi. E sono parecchi gli automobilisti che, non rispettando la disposizione, superano allegramente camion e vetture, nei tratti dove prima il sorpasso era consentito.

Finché, salvo non vengano aperti cantieri a breve scadenza, rimane sempre attuale il problema del Pieve di Teco-Nava, sette chilometri di tornanti in salita, dove, rari casi, la migliore delle protezioni per non finire fuori strada è offerta da un muretto decrepito.

Giulio Gehardi

Consegnata al magistrato la perizia psichiatrica del professor Benassi

# Rosapinta seminfermo di mente ma l'assassino di Monica è lui?

**Il giovane considerato «socialmente pericoloso» - Continua a ripetere di aver mai conosciuto la ragazza**

— Antonio Rosapinta, il giovane accusato dell'assassinio di Monica Bombardieri, la ragazza sanremese di 20 anni accoltellata nell'ottobre scorso. È da considerare seminfermo di mente: è la conclusione cui è giunto il prof. Benassi di Reggio Emilia. A lui il giudice istruttore Eduardo aveva affidato l'incarico di effettuare una perizia sull'imputato, per fare luce sulle sue condizioni mentali attuali e all'epoca del delitto, e acquisire così un dato indispensabile in un'inchiesta che si presenta molto incerta, basata com'è solo su una serie di indizi senza prove schiaccianti. La diagnosi del prof. Benassi è in linea con quella emessa dalla perizia dei professori Arata, e (quando Rosapinta era imputato per il ferimento dell'ex vicedirettore dei controlleri comunali di casinò, Luigi Carli) e contraddice invece due precedenti perizie, a giudizio dei quali il giovane risulta totalmente infermo di mente.

Antonio Rosapinta

Monica Bombardieri

Rispondendo ad altrettanti quesiti del magistrato, il perito è giunto a queste quattro conclusioni: Rosapinta «al momento dei fatti di cui è imputato *«si trovava in condizioni mentali tali da scemare grandemente le proprie capacità di intendere e volere»*; sia allora che oggi *«presenta un'infermità dismnestico sindrome marginale»*, cioè una di simile a nevrosi e psicosi; tale malattia non incide sulla sua capacità di elaborare concetti e di ricordare; il giovane deve essere considerato «socialmente pericoloso». La diagnosi è il frutto di una serie di colloqui con il paziente, detenuto nell'ospedale psichiatrico giudiziario di Reggio Emilia. Il prof. Benassi che Antonio Rosapinta sia affetto da schizofrenia (come invece aveva stabilito una delle precedenti perizie), pur rilevando che l'imputato presenta una complessa patologia che lo porta a reazioni abnormi, con un controllo anomalo delle emozioni, delle azioni, dei sentimenti, dei rapporti.

Un quadro, scrive il medico, che si spiega probabilmente con le condizioni ambientali e familiari in cui è cresciuto il giovane, e che si è con detenzione. Questi disturbi sarebbero più pesanti durante il periodo da Rosapinta a Sanremo, in coincidenza con il delitto, quando pare che il giovane tra l'altro rimasto molto impressionato della

Negli con lo psichiatra, Antonio Rosapinta ha ribadito la sua estraneità al delitto, sottolineando non aver mai conosciuto la ragazza. Contro di lui ci sono le dichiarazioni di alcuni testimoni, che sostengono di averlo visto Alighieri (un chilometro più a valle della zona del delitto), in motorino, e di un commerciante, che ha detto di avergli venduto un Rosapinta non ha negato, spiegando però che girava armato per difendersi, poiché quando si trovava in carcere a Sanremo era stato picchiato e minacciato.

Gli indizi raccolti da polizia e magistratura riguardano quanto è successo immediatamente prima e dopo l'omicidio, non gli attimi fatali in cui Monica è stata assassinata, tra le 19,45 e le 19,50 di quel 27 ottobre. Tra gli accertamenti disposti dal giudice, c'è perizia ematologica (con il test del Dna) su sangue rinvenuto addosso ai vestiti del giovane e di si attende l'esito. Claudio

La frazione di Ventimiglia si sente abbandonata

# Roverino aspetta ancora farmacia e ufficio postale

**Interpellanza del pci - Parla il presidente del Comitato di quartiere**

VENTIMIGLIA — I consiglieri comunali del partito comunista, Pietro Cocco e Antonino Scibilia, hanno inoltrato un'interpellanza al sindaco, Albino Ballestra, per sottolineare ancora una volta i problemi che assillano da anni la frazione di Roverino.

I più importanti riguardano la farmacia, tante volte promessa e mai istituita, l'ufficio postale e il centro sociale, la cui realizzazione è bloccata. Dice il presidente del comitato di quartiere, Costante Vallepiano: *«Le nostre richieste, avanzate da anni, non sono una farmacia, un ufficio postale, un presidio distaccato di vigili urbani, un servizio con collegamenti urbani più efficienti e le più necessarie. In campagna elettorale i politici promettono, poi si effettuano incontri, ma poi i problemi rimangono senza soluzione. Il direttivo del comitato di quartiere è quanto mai amareggiato, perché richieste molto più modeste, come l'installazione di una pensilina in via Caduti del Lavoro per riparare gli utenti in attesa dell'autobus, non ha cifre astronomiche per essere realizzata»*.

Puntualizza Nazzari, repubblicano, assessore ai Servizi sociali: *«Stiamo predisponendo l'iter per accedere un mutuo per ultimare il centro sociale e in quell'edificio avrà sede pure l'ufficio postale. Se si troverà il modo di poter sistemare anche la farmacia, si studierà il modo di reperire un locale farmaceutico. L'impegno per queste realizzazioni non è solo del mio assessorato, ma anche del partito che ho il rispettivamente battuto»*.

Per quanto riguarda la farmacia, il piano regionale ne prevede in proposito una ogni cinquemila abitanti. A Ventimiglia (27 mila abitanti circa) ve ne sono sei, però in Regione può fare delle deroghe come è già accaduto. Vallepiano conclude: *«La stabilità, grazie all'apertura dell'autoporto, è senz'altro notevolmente migliorata. Anche il semaforo del passaggio a livello di via Tenda non blocca molto la circolazione, però il parcheggio selvaggio anche in terza fila crea spesso dei problemi che una volta potrebbero essere evitati»*.

Il comando dei vigili urbani è a poca distanza, a circa un centinaio di metri, però non è sufficiente per ragioni di parcheggio indiscriminato.

l. m.

### Francia consegna ricercato

VENTIMIGLIA — Gli agenti della polizia frontiera di Ventimiglia hanno in consegna dai colleghi francesi italiano estradato dalla Francia.

Si tratta di Salvatore Dado, 28 anni, nativo di Marsala, residente a Bernasco in provincia di Torino, che era colpito da un ordine di cattura procura del capoluogo piemontese per associazione a delinquere di stampo mafioso e da un ordine di carcerazione del tribunale di Torino per traffico di stupefacenti.

Dado è a disposizione della magistratura italiana. In Francia era detenuto per simili a quelli di in Italia.

I carabinieri li hanno bloccati dopo un tentativo di fuga

# Sorpresi con un chilo di hashish arrestati due ragazzi di Oulardo

**Il valore della droga è di quindici milioni - Le indagini proseguono: chi sono i fornitori?**

SANREMO — Due ragazzi di , quali incensurato, sono stati arrestati l'altra sera dai carabinieri di Sanremo per detenzione e spaccio di droga: avevano un chilo di hashish, che sul mercato ha un valore di quasi quindici milioni.

Sergio Rubino, 27 anni, abitante in piazza Partigiani 7, agricoltore, con precedenti penali sempre di stupefacenti, e Graziano Moriano, anni, via Roma 1, anch'egli colti valore. I due da tempo erano tenuti controllo dai militari, che serie di informazioni e sospetti sulla loro attività.

Sia Rubino che Moriano erano a Sanremo erano stati contatti con personaggi dell'ambiente della droga. La trappola che li ha portati è scattata martedì poco dopo le 22, quando una pattuglia della compagnia di Sanremo, in borghese, si è appostata in via Paniati, nel quartiere della «Foce». I due ragazzi sono giunti a bordo di una A 112, e il loro comportamento piuttosto dingo ha confermato i sospetti degli investigatori.

I carabinieri hanno circondato l'auto e hanno bloccato sul nascere un tentativo di fuga Rubino e Moriano, inutilmente cercato di liberarsi un macchetto di plastica: dentro c'era il chilo di hashish, diviso in quattro pani.

Condotti in caserma, i due giovani hanno chi non vennero avvertiti i loro genitori e hanno rifiutato di nominare un legale. Ieri mattina entrambi sono stati interrogati dal sostituto procuratore Francesca Nanni, alla presenza di due avvocati d'ufficio, Bruno Di Giovanni (per Moriano) e Alessandro Mager (per Rubino).

Graziano Moriano avrebbe spiegato di essersi limitato a ritirare il pacco con la droga (ma senza sapere quanta ce ne fosse in realtà) lasciatagli da una persona in un nascondiglio prestabilito, pagamento un vecchio debito. Avrebbe anche aggiunto di non aver mai avuto

Sergio

Graziano Moriano

Nessuna traccia, invece, di un secondo spacciatore. Le indagini dei non sono concluse con l'arresto dei due ragazzi, che non appaiono certo essere pericolosi spacciatori e continuano nella ricerca dei fornitori, anche se interrogatori non interessanti.

La notizia ha suscitato una certa sorpresa a Oulardo, piccolo centro di pochi di nell'entroterra di Sanremo, soprattutto per quanto riguarda Moriano, giovane lavoratore che vive coltivando la terra. Rubino, invece, in passato era risultato coinvolto in un processo per spaccio di droga.

I due sono stati rinchiusi nel carcere di Sanremo. Il a quelli compiuti dalla polizia giorni scorsi, quando sono manette per quattro giovani sanremesi, tra cui un minore, accusati di spacciare eroina e hashish sempre, resta il problema di individuare e stroncare i grossi canali del commercio di droga, di cui i tossicomani-piccoli spacciatori sono solo l'ultimo e più debole anello.

e. d.

Ferme le nomine per il Consiglio

# Imperia, lo «Iacp» rischia la paralisi

**Accuse del pci - «Incertezza per 300 alloggi»**

IMPERIA — Proseguono le polemiche nell'Istituto autonomo popolari di Imperia: dopo la vertenza sindacale dei dipendenti (per protestare contro provvedimenti interni di maternità e personale «in disaccordo delle norme contrattuali») sfociata in uno sciopero proclamato Cgil e Uil, si registra ora l'intervento della Federazione provinciale del pci che «sollecita l'entrata in attività del nuovo Consiglio d'amministrazione».

Il Consiglio d'amministrazione dello Iacp imperiese è da anni in regime di proroga. La Regione, ente competente in designato i nuovi membri del Consiglio ma successivamente, per un paio di essi si era ventilata l'ineleggibilità. Di quanto cariche in enti. L'intoppo ha bloccato l'insediamento del nuovo Consiglio.

«*Lo Iacp è così presieduto da un* incompleto *che non può, per forza di cose, garantire una gestione ottimale*», precisano Torelli, Giovanni Rainisio e Silvano Toffolutti pci. aggiungono: «C'è poi *l'atteggiamento della Regione che non vuole tollerare ulteriormente una situazione di questo genere*». Il pci chiede sostanzialmente il «*ricorso della situazione*».

I comunisti intervenuti sull'argomento anche con un'interpellanza e un'interrogazione in Regione.

Aggiungono Torelli, Rainisio e Toffolutti: «*Non vorremmo che questa situazione di stallo sfociasse in una specie di pseudo-commissariamento, con l'insediamento provvisorio al vertice dello Iacp di componenti dell'attuale consiglio*».

Osservano inoltre: «*Per l'Istituto è un momento particolarmente importante. Ci sono i bollo 39 miliardi da destinarsi alla realizzazione di oltre 300 alloggi entro il 91, in tutta la provincia. È logico chiedere che l'organismo possa lavorare a completo regime col supporto di un Consiglio d'amministrazione a pieno potenziale*». Pure i motivi che hanno provocato la vertenza sindacale di Cgil e Uil si inquadrano in questa problematica. Il pci sulla «*Gli spostamenti interni di alcuni dipendenti avvenuti senza motivazione*».

f. d.

### Più potere ai Consigli circoscrizionali

SANREMO — Dare un effettivo potere ai Consigli circoscrizionali (esecuzione di piccoli lavori nel quartiere, creazione di aree verdi attrezzate, gestione di impianti sportivi, organizzazione di manifestazioni culturali e ricreative): è la proposta del pci, illustrata ieri mattina e contenuta in un documento che verrà portato in Consiglio comunale. I comunisti ricordano come finora l'auspicato decentramento amministrativo non sia mai avvenuto, e suggeriscono quindi una serie di modifiche al regolamento comunale.

### Bordighera

— «In sei mesi *Bordighera è sprovvista di un ufficio Aci, fatto inammissibile per una città turistica*». È la segnalazione del consigliere Di Cagno, in un'interpellanza inviata al sindaco Olivo. Di Cagno chiede quali iniziative intende intraprendere l'amministrazione per risolvere il problema, che tra l'altro provoca gravi disagi agli utenti, che per pagare il bollo devono altrove.

### Assistente sociale, concorso a Imperia

IMPERIA — Scade venerdì 15 il termine per presentare domanda per partecipare alla prova selettiva per assistente sociale provvisoria di Imperia. Per ulteriori chiarimenti gli interessati potranno rivolgersi all'Ufficio personale

### Il Consiglio comunale a Vallecrosia

VALLECROSIA — Questa sera alle ore 21 si riunisce il Consiglio comunale di Vallecrosia, che è la prosecuzione di quello svoltosi il 30 marzo. Dodici gli argomenti rimasti da discutere, oltre la ratifica di delibere di giunta.

### Tiro alla balestra, verdetto a Ventimiglia

VENTIMIGLIA — Domenica, alle 10,30, nella sede dell'Azienda di soggiorno, riunione del consiglio direttivo nazionale della Lega italiana tiro alla balestra. Saranno presenti i presidenti ed i maestri d'arme delle compagnie balestrieri di Asti, Pisa, Pralormo (Torino), Terra del Sol (Forlì) e Ventimiglia. Dirigerà i lavori il presidente nazionale, Pietro Abellonio di Ventimiglia. L'argomento principe sarà il quarto torneo nazionale, che si svolgerà a Ventimiglia il 29 maggio, e la sfida tra i campioni degli scorsi anni che si terrà il giorno prima a Sanremo.

## Gallerie e mostre d'arte

### Gianni Calcagno

CERVO — In piazza S. Caterina, di fronte al Castello, si scova «La miniatura», la sala-mostre dove espone il pittore Gianni Calcagno. Orario 10-12, 15,30-17,30.

### Concerto

CERVO — Nell'oratorio di S. Caterina si trova la pensilina di Carlo Orario, dalle 15 alle 18.

### dell'olio

CERVO — «L'Oumbu», offre un'interessante ricostruzione di un vecchio frantoio: si tratta d'un vero e proprio che illustra tutti gli aspetti della lavorazione delle olive. L'ideatrice della suggestiva iniziativa, che ha già raccolto molti consensi, è Anna

### Mendatica

MENDATICA — Il museo etnografico si scova nel cuore del paese, in un antico stabile. Raccoglie oggetti e testimonianze d'ogni tipo della vita degli abitanti della vallata, lo scorso secolo. Nessun aspetto è tralasciato: cultura, cucina, pastorizia, agricoltura, vestiario: i reperti trovano in due stanze che riservano ai visitatore mille suggestioni.

### Pittori tedeschi

VENTIMIGLIA — Si chiude Il Forte dell'Annunziata, la mostra congiunta dei pittori tedeschi Ruprecht Emil Dreker e Ernst Volker Pinkator (che vivono e lavorano a Vallecrosia) e di Sandro Lilliardi, artista ventimigliese. La mostra è aperta ogni giorno dalle 10 alle 20.

### Essenze di forme

BORD — Pina Morlino, artista pugliese di nascita, vallecrosina d'adozione, già allieva di Giuseppe Balbo, espone le sue opere al Palazzo del Parco. La mostra, sotto lo slogan «Essenze di forma», si chiuderà domenica. Orario: 15-19.

### Torna Barbadiframe

OSPEDALETTI — «*Il pittore più figure dei pittori figuri*», cioè Raimondo detto «Barbadiframe», noto artista di Dolceacqua, espone le opere in una personale in corso alla Biblioteca Civica di Ospedaletti. La mostra si chiuderà domenica.

### casinò

O — Lino Dinetto espone le sue opere nella hall porta-teatro del casinò. La sua personale resterà aperta fino al 30 aprile prossimo.

### Un impressionista

SAN BARTOLOMEO — Alla sala mostre dell'Azienda di soggiorno espone l'impressionista Celi.

### Ritratto di ragazza

IMPERIA — E' un biondo ritratto di ragazza, il quadro esposto in vetrina da «Battifoglio», questa settimana: la sala mostre si trova in via Viassseum, traversa dei Portici di via Bonfante, a Oneglia. Orario 9,30-12,30 e 15,30-19. Chiuso lunedì pomeriggio.

### Museo di Cervo

CERVO — Arricchito recente da un filmato dedicato alle tradizioni e ai costumi del comprensorio dianese, al piano superiore del Castello si trova il museo etnografico: una collezione d'oggetti e testimonianze delle tradizioni marinare della zona. Orario 10,30-12,30, 16-18,30.

### Modellini di navi

IMPERIA — Il Museo navale di Porto Maurizio, situato in piazza del Duomo, raccoglie modellini, disegni di navi antiche, documenti storici e altre testimonianze marineria . possono concordare con la visite per comitive e gite scolastiche.

### Bottega del vetro

CERVO — In Salita al castello, originali creazioni in vetro prendono forma nella bottega dell'artigiano Gianni Brusa. Orario 9,30-12,30; 15,30-18,30.

### Le acqueforti

DIANO MARINA — Nello studio di via Cairoli, nel centro storico Diano, G. B. Lizza espone una serie d'acqueforti ispirate agli angoli più suggestivi della località e dell'intero comprensorio


REGALATI UN TELEFONO CON RISPONDITORE

Il telefono che risponde per te e dice dove e quando ti possono richiamare.

VENDITA PRESSO TUTTI GLI UFFICI SIP

CHIEDI INFORMAZIONI AL 187

SIP

Nell'87 un incremento superiore all'indice nazionale

# Savona, 3 miliardi di utile per la Cassa di risparmio

**Cresce l'investimento di capitali - I piccoli prestiti - Tutte le [illegible] del bilancio**

SAVONA — [illegible] è stato definito «anno difficile» per il sistema [illegible] nazionale ed estero. Ma non è stato così per la Cassa di Risparmio di [illegible]: i [illegible] dell'esercizio [illegible] sono stati [illegible] noti [illegible] e i responsabili parlano [illegible] «una tappa di avvicinamento positivo, caratterizzata [illegible] uno sviluppo più riflessivo» e di «consolidamento rispetto ai risultati annuali precedenti».

Le cifre, in questi casi, sono particolarmente esaltanti. A fine anno la raccolta [illegible] clientela ordinaria ha raggiunto 800 miliardi [illegible] e [illegible] milioni, [illegible] un incremento [illegible] circa 68 miliardi, [illegible] all'8,24%. Una variazione superiore a quella [illegible] Banche nazionale, che è stata del 5,13%, a quella provinciale (1,73%) e [illegible] quella della Federazione delle [illegible] liguri (5,58%). Aggiungono alla Carisa: «Se consideriamo, al fianco della nostra fiduciaria, i valori mobiliari affidatici sempre dalla clientela ordinaria, la raccolta diretta ci indirizza ammonta a [illegible] miliardi, segnando un incremento del 20,42% [illegible] [illegible] miliardi dell'anno precedente. Gli impieghi economici, che [illegible] 31 dicembre [illegible] ammontavano a circa 411 miliardi, sono saliti a quasi 440 e i crediti di firma [illegible] 94 miliardi, [illegible] un incremento pari al 23,11%. Infine, le partite in sofferenza [illegible] a [illegible] miliardi e rappresentano il 3,94% sul totale degli impieghi. Il rapporto tra impieghi economici e depositi è superiore al 50%».

E' un buon segnale, quest'ultimo. Significa [illegible] si va incontro a un'inversione [illegible] tendenza, [illegible] maggiore utilizzazione del danaro a scopi imprenditoriali piuttosto che a semplice rendita.

Il bilancio della Cassa di Risparmio di Savona, tradizionalmente di un istituto a vocazione di «banca locale», è in buona sostanza lo specchio dell'economia provinciale. I vertici della Carisa, del resto, ammettono che «la nostra vocazione tende a privilegiare [illegible] l'aiuto economico-sociale del territorio attraverso l'analisi continua dell'evoluzione [illegible] esigenze della comunità». In termini più chiari, significa che a fianco delle operazioni di finanziamento [illegible] e agevolate, agli investimenti, la banca provinciale ha guardato con particolare attenzione anche alla linea dei piccoli prestiti personali, vale a dire quelli destinati alle esigenze dei singoli e delle famiglie. Si tratta di prestiti che tendono a soddisfare le diverse necessità della gente e che sono stati chiamati «Prestitempo», «Prestiacquisto» e «Prestiviaggi». L'aumento in questo settore è stato pari al 131% rispetto al 1986, passato da 10 a quasi 23 miliardi.

L'attivo lordo è stato di [illegible] 23 miliardi e [illegible] milioni. Aggiungono [illegible] Casse di Risparmio di [illegible]: «Questo [illegible] ha [illegible] effettuare accantonamenti a fondo rischi e [illegible] per [illegible] 18 miliardi, di contabilizzare una minusvalenza [illegible] titoli [illegible] [illegible] miliardi e 317 milioni e di effettuare i necessari accantonamenti fiscali. L'utile netto è risultato [illegible] 3 miliardi e 193 milioni, rispetto ai [illegible] miliardi e 637 milioni dell'anno precedente, [illegible] aumento [illegible] 10,32%». Per la prima volta, le [illegible] del bilancio della Carisa sono state sottoposte [illegible] certificazione volontaria, con un incarico di revisione affidato alla Deloitte Haskins-Sells.

L. p.

## ■ Oggi un convegno a Savona sul tema «Impresa e fisco»

SAVONA — Oggi, al teatro Chiabrera, con inizio alle 9,30 e conclusione in serata, si svolgerà un convegno sul tema «Impresa e fisco, la legge 516/82 nel suo anno di applicazione». Il convegno è stato organizzato dall'Unione Industriali di Savona.

Il tema del dibattito è la cosiddetta legge sulle «manette agli evasori», inizialmente applicata seguendo la [illegible] linea morbida. In seguito, però, attraverso disposizioni criticate dalla stessa magistratura, si è arrivati a una situazione di paralisi degli uffici e ad un inasprimento del rapporto tra cittadini e fisco.

In attesa degli auspicabili chiarimenti, l'Unione industriali ha organizzato il convegno, quale scambio di esperienze tra magistratura, amministrazione finanziaria, professionisti e imprenditori. «Il convegno è incentrato su un tema che riscuote grande interesse e la presenza [illegible] esperti tanto qualificati [illegible] una [illegible] parmaria», hanno detto gli organizzatori. Interverranno il presidente degli industriali Silvio Accinelli, Carlo Mulo, titolare del Compartimento imposte dirette della Liguria, Angelo Catrambone, direttore dell'Ufficio imposte di Savona, Michele Russo, procuratore di Savona, Luigi Conti, primo presidente della Corte d'Appello di Torino. Le conclusioni [illegible] a [illegible] al moderatore, Ivo Ch[illegible] [illegible] di Torino.

## ■ Troppi clienti alla «Scotch»?

FINALE L. — I carabinieri di Finale, nel corso di un controllo nei locali notturni della zona, hanno trovato clienti in soprannumero nella discoteca «Scotch club» di via S. Pietro. Nei giorni scorsi, per due volte di seguito, erano state riscontrate le medesime violazioni nella discoteca «Biffa» di Noli chiusa poi tre giorni dal pretore.

## ■ Due giovani sono assolti

SAVONA — [illegible] tribu[illegible] Savona, ieri, ha assolto per insufficienza di prove Armando Quattrini, 23 anni, e Gerlando Gramaglia, entrambi abitanti a Savona, accusati di rapina. Erano difesi dall'avvocato Luciano Chiarenza. I fatti risalgono al 16 [illegible] dell'anno scorso. Armando Quattrini e Gerlando Alberti vennero contattati da una coppia [illegible] ricerca di hashish. Gli imputati si fecero consegnare [illegible] mila lire senza però consegnare la [illegible] pattuita.

Quintali di rifiuti abbandonati anche ai margini delle strade

# In Val Bormida l'assedio delle discariche abusive

**Una mappa dell'inquinamento - A Millesimo una campagna per la città pulita**

[illegible] — «Millesimo pulita comincia da te». Decine di manifesti con questa scritta, sotto la quale c'è la foto a colori di un bambino a un lavello (per ricordare che la pulizia di un centro abitato dipende più dalla civiltà della popolazione che dal servizio di raccolta e smaltimento rifiuti), da qualche giorno sono affissi ai muri di Millesimo.

L'iniziativa è del Comune che intende sottolineare l'importanza della collaborazione da parte degli abitanti.

Se Millesimo cerca di combattere una battaglia per una città più pulita, la Val Bormida da tempo ha perso [illegible] sua guerra [illegible] dei [illegible].

Dice il sindaco di Cairo Osvaldo Chebello: «L'entroterra [illegible] [illegible] trasformato ormai [illegible] una grande pattumiera all'aperto. A [illegible] di quasi tutte le [illegible] del comprensorio cairese mini[illegible] sburiate nelle quali [illegible] ogni genere di [illegible] petti. Abbiamo provato a ripulire qualcuna [illegible] queste [illegible] ma il problema [illegible] ripresenta dopo pochi giorni, in quanto altri rifiuti vengono depositati al posto [illegible] quelli rimossi. Se non si troveranno al più presto mezzi adatti per realizzare discariche controllate, il problema [illegible] aggraverà ulteriormente, con il rischio che i costi e i tempi del ripristino diventeranno sempre più lunghi e onerosi».

Un problema che da tempo è al centro di dibattiti e polemiche.

Secondo Chebello, «il fiorire di comitati e associazioni ecologiste contrarie a ogni ipotesi di piano per le discariche lascia pochi spiragli in questa direzione. In ogni caso il problema rischia ormai tanto grave che non può più essere affrontato dai singoli Comuni. Il risanamento della vallata passa attraverso un accordo generale sulle discariche».

L'allarmismo del sindaco di Cairo pare giustificato dalla situazione che si può verificare attraversando la Val Bormida. Ecco una breve mappa dei punti più critici. A lato della provinciale S. Giuseppe di Cairo-Cengio, in prossimità di una cava ubicata nel Comune di Cosseria, ormai da tempo vengono scaricati quintali di rifiuti a pochi metri dalla carreggiata. Esiste una situazione ancora più grave, anche se meno appariscente, a lato della provinciale Carcare-Bormida: in località Nedi, a lato [illegible] Bormida, poche centinaia [illegible] metri [illegible] monte dalla [illegible] quale attingono acqua [illegible] acquedotti di Cairo e Carcare, da [illegible] esiste un deposito di rifiuti che rappresenta una minaccia alla qualità dell'acqua che viene poi immagazzinata negli acquedotti. Rifiuti di ogni tipo [illegible] a lato [illegible] [illegible] 29 nel tratto Altare-Viapa e della strada tra Cosseria e Millesimo. Nella zona sopra Piana, a lato della [illegible] 29 e delle provinciali che collegano con il Piemonte, vengono abbandonati abusivamente rifiuti [illegible] [illegible] e di tre provincie piemontesi (Alessandria, [illegible] e Cuneo). Un controllo di questo fenomeno risulta impossibile e, se non ci saranno decisioni tempestive da parte della Regione in [illegible] allo smaltimento [illegible] rifiuti, il problema [illegible] è destinato ad aggravarsi ulteriormente. L'attacco quotidiano, capillare, di mille discariche abusive [illegible] è [illegible] preoccupante rispetto ad altre forme più evidenti di inquinamento.

Enrico [illegible]

## ■ Scontro frontale sul Altare forte una donna di Cisano

[illegible] — [illegible] frontale, ieri mattina [illegible] [illegible] bergia, [illegible] regione Bagnoli, all'altezza della caserma Torinetto. Una Fiat Ritmo diesel, condotta da Marisa Cormelli, 38 anni, residente a Cisano in via Costarossa 1, si è schiantata contro il furgone [illegible] Ducato [illegible] Volpe, 33 anni, Cisano, [illegible] Nell'incidente [illegible] è rimasta [illegible] terza vettura, la Ford Fiesta [illegible] [illegible] Broglio.

Si è dovuto richiedere l'intervento dei vigili del fuoco di Albenga. Marisa Cormelli è rimasta prigioniera nei rottami della Ritmo e i volontari della Croce Bianca sono [illegible] ad estrarla dall'abitacolo dell'utilitaria e l'hanno accompagnata al pronto soccorso dell'ospedale civile di Albenga. La donna è stata ricoverata per la sospetta frattura di una gamba. La prognosi è di venti giorni. Sono rimasti [illegible] gli autisti degli altri [illegible].

Secondo la [illegible] ricostruzione della pattuglia della Polstrada, l'auto della Cormelli, diretta [illegible] Cisano, avrebbe urtato quasi frontalmente il furgone che viaggiava in direzione di Albenga. L'incidente, [illegible] avvenuto poco prima dell'apertura dei [illegible] [illegible] ha provocato rallentamenti ed ingorghi nel [illegible] della statale [illegible] [illegible] collega gli svincoli dell'Autofiori con [illegible] città.

## ■ Un gemellaggio per Spotorno

SPOTORNO — [illegible] Comune di Spotorno farà un gemellaggio con la città danese di Thastrup. Un [illegible] favorevole in tal [illegible] è stato [illegible] [illegible] [illegible] gio comunale. Spotorno intende realizzare il gemellaggio a carattere culturale-sportivo [illegible] con l'obiettivo [illegible] una vera promozione turistica [illegible] Danimarca.

## ■ Storia del [illegible] a New York

CAIRO [illegible] — [illegible] sto [illegible] del 317 caduto a Dego [illegible] 1944. [illegible] [illegible] conta lo scorso mese [illegible] dicembre anche [illegible] un quotidiano dello Stato di New York, l'«Elmira - State - Gazette». Il giornale ha dedicato [illegible] articolo [illegible] all'avvenimento.

## ■ C'è una tessera per gli ostelli

CARCARE — La bi[illegible] comunale di Carcare [illegible] le domande dei giovani Ens a 26 [illegible] per [illegible] [illegible] Ag. (Associazione [illegible] italiana alberghi per la gioventù). Con 15.000 [illegible] e una fotografia [illegible] diventa [illegible] [illegible] è [illegible] [illegible] utilizzare gli ostelli [illegible] [illegible] in Europa.

## ■ Furti [illegible] una condanna

[illegible] — E' stata [illegible] a 3 mesi, [illegible] [illegible] sospensione condizionale della pena, Li[illegible] Soffietti, 43 anni, residente a Torino in via Garessio 21, responsabile [illegible] piccoli furti [illegible] un valore complessivo di [illegible] mila lire) ai danni [illegible] di Giorgio Nattero, 52 anni, Vincenzo [illegible] [illegible] e Renzo Lenzi, 55 anni. La refurtiva è stata restituita ai proprietari.

E' necessaria un'operazione, lanciato [illegible] appello

# Sottoscrizione a Stella per salvare un ragazzo

**Giuseppe Giu[illegible] sarà sottoposto al trapianto renale a Parigi**

[illegible] — Giuseppe Giunta, 24 [illegible] di Stella [illegible] Giovanni, via Rovasio Inferiore, lotta [illegible] sempre contro una gravissima malattia ai reni che lo costringe, tre volte [illegible] settimana, a sottoporsi a dialisi.

Ora per il [illegible] si apre una speranza. All'ospedale «Kremlin Bicetre» [illegible] Parigi è possibile tentare un trapianto.

[illegible] vogliono tanti [illegible] e la famiglia [illegible] Giuseppe, [illegible] naviga in cattive acque.

[illegible] la madre del ragazzo si è rivolta al «Comitato assistenza malati» e a «La Stampa-Cronache della Liguria» [illegible] avere aiuto: «Occorrono sei milioni per le [illegible] di viaggio. Solo se riusc[illegible] a [illegible] quella cifra [illegible] mio figlio sarà possibile l'intervento».

Il «Comitato assistenza malati» si è subito mosso per quanto riguarda l'aspetto «logistico» del viaggio a Parigi e della permanenza, nella capitale francese, della madre del giovane.

Inoltre ha indicato [illegible] numeri di conto [illegible] per chi volesse [illegible] Giuseppe Giunta.

Le offerte, specificando la dizione «sottoscrizione per Giuseppe Giunta» devono [illegible] inviate sul conto corrente bancario n. 5814 dell'Agenzia centrale della Cassa di Risparmio di [illegible] o sul conto corrente postale n. 11233175.

[illegible] Antonietta Picone, presidentessa del «Comitato assistenza malati» [illegible] Savona: «Non si può più perdere tempo. [illegible] già iniziata. Il nostro comitato si [illegible] subito [illegible] per cercare di alleviare le sofferenze di quella famiglia. Ab[illegible] bisogno dell'aiuto [illegible] tutti. Siamo certi che molti risponderanno [illegible] nostro appello».

Aggiunge la signora Picone: «Per Giuseppe, come è stato fatto in Valbormida per Andrea Valsecchi, [illegible] destare l'opinione pubblica. E' un [illegible] estremamente difficile [illegible] che, con l'impegno di tutti, [illegible] può risolvere [illegible] nel migliore [illegible] modi».

Il comitato si [illegible] battendo [illegible] molti fronti. Tra i [illegible] più drammatici quello [illegible] due fratelli [illegible] Cerisè costretti sulla sedia [illegible] rotelle per [illegible] forma di [illegible] atrofia muscolare.

Oppure quello di [illegible] signora di 44 anni che ha urgentemente bisogno del trapianto del midollo osseo, un intervento che [illegible] [illegible] milioni.

Senza contare i numerosi casi di tumori. [illegible] comitato ha una «linea diretta» [illegible] il [illegible] Villejuife [illegible] Parigi.

E. p. G.

## ■ [illegible] per violenza a [illegible]

SAVONA — Valerio Venturini, 35 anni, abitante a [illegible] in via [illegible] 1, [illegible] stato condannato a due anni e otto mesi di carcere, di cui uno condonato, per violenza carnale. Il [illegible] Alberto Landolfi, ne aveva chiesto la [illegible] danna a tre anni e mezzo. L'imputato, insieme ad un amico morto poco dopo la vicenda, che risale al giugno di sette anni or sono, era [illegible] sato di avere violentato per tutta una notte una donna somala, Laura Ahmed Ali, di 32 anni, nell'aperta campagna di [illegible] i [illegible] uomini, secondo la versione della vittima. [illegible] incontrato Laura Ahmed [illegible] [illegible] una discoteca, poco dopo l'una e trenta di notte, e l'avrebbero invitata a fare un giro in auto. Poi, l'avrebbero costretta ad avere rapporti con entrambi fino alle sette del mattino. L'avvocato Piero Castagneto, difensore di fiducia di Valerio Venturini, ha già interposto appello.

Vivace dibattito sui progetti che disegnano il volto [illegible] della cittadina

# Pietra può cambiare, ma come?

**Contestato l'appalto concorso per [illegible] realizzazione del Municipio al posto del cinema Comunale**
**Per i cantieri navali si deciderà nell'ultima riunione del Consiglio prima delle elezioni**

PIETRA [illegible] — L'appalto-concorso per la costruzione [illegible] nuovo [illegible] e del cinema teatro, la bocciatura (da parte del Coreco) della [illegible] relativa [illegible] piano commerciale e la [illegible] vicenda del residence «Marina» che ha messo a repentaglio l'immagine turistica di Pietra Ligure.

Sono questi gli argomenti che, fra polemiche e [illegible] accuse, stanno caratterizzando le ultime due settimane prima della fine della legislatura (dal 15 di aprile il Consiglio [illegible] non potrà più riunirsi, dal [illegible] invece potranno essere presentate [illegible] liste per le amministrative di fine maggio).

[illegible] comunale — Nell'ultima seduta [illegible] Consiglio la maggioranza (dc, psi, psdi) [illegible] [illegible] di indire [illegible] appal[illegible] [illegible] a un [illegible] che prevede [illegible] linea di [illegible] [illegible] vendita di [illegible] [illegible] (attuale sede [illegible] municipio), [illegible] demolizione del Cinema Comunale e [illegible] costruzione di un nuovo grande edificio a più piani (indicativamente di [illegible] mila [illegible] in piazza Castello che [illegible] l'attuale sede [illegible] cinema che [illegible] ristrutturata, con il vecchio castello «La Pietra».

Per questo intervento la [illegible] fa [illegible] [illegible] di privati che, fra l'altro, dovrebbero garantire all'ente pubblico una [illegible] [illegible] del municipio che risulterà doppia rispetto all'attuale.

Contro questi [illegible] si sono espressi i [illegible] [illegible]. Dice Franco [illegible] glia, capogruppo [illegible] pci: «Questo progetto [illegible] un vero oltraggio alle caratteristiche storiche della città. Da parte [illegible] abbiamo presentato [illegible] [illegible] che prevede un progetto [illegible] difesa e decomposizione del centro storico, valorizzando sia il castello che il cinema teatro Comunale».

Replica il [illegible] Palme[illegible] «L'appalto-concorso [illegible] pregiudica nulla, [illegible] il Consiglio [illegible] deciderà, con la facoltà anche di non accettare alcun progetto se non [illegible] ritenuto all'altezza».

Piano commerciale — Il Comitato [illegible] controllo di Savona, accogliendo un'istanza [illegible] gruppo liberale ha [illegible] nullato la delibera relativa [illegible] osservazioni [illegible] piano perché il documento [illegible] ritenuto esposto [illegible] pretorio [illegible] Comune [illegible] giorno in meno di quanto previsto dalla legge.

Il piano [illegible] è stato annullato, [illegible] dovranno [illegible] essere riaperti i termini per dar modo ai cittadini e [illegible] [illegible] ciazioni [illegible] presentare [illegible] loro [illegible]. Anche su [illegible] aspetto il [illegible] [illegible] polemico. Dice: «Il ricorso liberale ha [illegible] ottenuto il risultato di rinviare ancora una volta il problema».

Il [illegible] residence — Per una disputa fra privati, la settimana prima [illegible] Pasqua [illegible] gruppo di turisti tedeschi, valigia in mano, hanno trovato chiuso il loro albergo prenotato.

[illegible] [illegible] all'intervento dell'Azienda di soggiorno e dell'assessorato al Turismo è stata trovata una soluzione provvisoria. Intanto, però, il [illegible] pullman [illegible] nei giorni scorsi [illegible] Germania [illegible] stato dirottato in un'altra città. Il danno per l'immagine [illegible] Pietra Ligure è notevole.

Precisa Palmarini: «Non entro nel merito della questione fra privati, [illegible] mi sembra assurdo che si [illegible] fatto arrivare un pullman [illegible] turisti fin qui sapendo che l'albergo sarebbe stato sprangato. Il [illegible] cerca [illegible] sfruttare [illegible] que[illegible] fatti a scopo elettorale».

L'ultimo Consiglio — Ultimo appuntamento di rilievo [illegible] la legislatura è il Consiglio comunale che [illegible] [illegible] per la fine della prossima settimana.

Fra gli argomenti che devono ancora essere esaminati c'è il progetto di massima presentato dai proprietari dei [illegible] navali.

Nell'area è [illegible] previsto un investimento di [illegible] miliardi per strutture turistiche e industriali. [illegible] tratta, a giudizio unanime, di una «grande occasione per il futuro della città».

Augusto Rembado

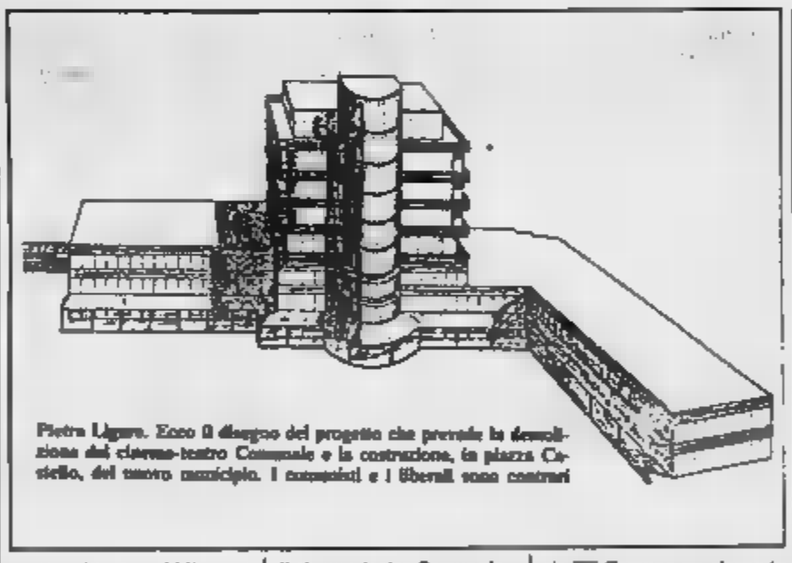

Pietra Ligure. Ecco il disegno del progetto che prevede la demolizione del cinema-teatro Comunale e la costruzione, in piazza Castello, del nuovo municipio. I comunisti e i liberali sono contrari

recar m.g.
LAVORAZIONE PROFILATI PLASTICI
Per installare o rimodernare il Vs. stabilimento balneare, direttamente dalla Fabbrica [illegible] Cliente:
CABINE DA [illegible]SPIAGGIA in P.V.C.
Altri articoli di ns. produzione:
porte soffietto - perline - pre-caravan
VIA NAZIONALE 16
CARCARE (SV) - TEL. 019 518.270

A Spotorno
mobili badano
ambiente cucina
snaidero
CUCINE COMPONIBILI
Dà Alle Vostre Mille Lire Il Valore Di Un Milione!
Basta Comprare Una Cucina.
viale europa 32 via lussemburgo
Vendita abbinata fino al 31-04-1988

CEMA S.R.L.
CONCESSIONARIA
CARRELLI ELEVATORI
per [illegible]SAVONA-IMPERIA
- Gamma completa di carrelli elevatori per ogni Vs/ esigenza
- Usato revisionato e garantito
- Ricambi originali FIAT
- Omologazione ufficiale per circolazione su strada
- Noleggi [illegible] presso Vs/ [illegible]
- Tecnici specializzati per [illegible]
- Vantaggiose condizioni [illegible] pagamento: [illegible] tasso agevolato prestiti-leasing

[illegible] Ns/ esperienza [illegible] Vs/ servizio presso la nostra sede in
SAVONA - Via Sarodo 162 r
Tel. 019 803.483 - 802.788

[illegible] costruzioni
ACQUISTA
con pagamento [illegible] contanti [illegible] [illegible]-CASE-VILLE PADRONALI-VECCHI ALBERGHI SVINCOLATI-TERRENI, [illegible] [illegible] o immediate vicinanze [illegible] [illegible] intermediari o professionisti purchè mandatari o incaricati. Telefonare 015/35.55.26

PRESTITI IN 24 ORE
[illegible] fino a 50 milioni a Casalinghe - Pensionati - Dipendenti - Artigiani e Commercianti. [illegible] spese anticipate. [illegible] ultima rata a fine finanziamento
Tel. 010 565.823 - [illegible]
Via L. d'Aste 1 - GENOVA
Si ricercano collaboratori

AVIS
SAVONA
Via Famagosta 223 - Tel [illegible]

VELA - Successo delle tre regate di Pasqua nel Tigullio

# Pellaschier batte Falck

**Il timoniere di «Azzurra» si è imposto nella «Vela d'oro» davanti allo skipper del «Guia» - I bogliaschini Paolo Caffarena e Paolo Cotella dominano la «Fireball Cup»**

— Natale con i tuoi e Pasqua... in regata nel Tigullio: molti dei velisti italiano hanno di darsi battaglia nella «*Fireball Cup-Trofeo Nicola Solitro*», dallo Yacht Club Chiavari riservata alle derive della classe valida anche come per il campionato Europeo), nel Trofeo «*Vela d'Oro Città*», riservato alle classi Ior, e nel trofeo «*Salsiccia*», per i J24, organizzati ambedue Yacht Club Tigullio.

Dopo parentesi del «*Trofeo Cointreau*», il campionato invernale del Tigullio, che unificato sotto il Comitato veliche del Tigullio tutti i sodalizi è ripresa la rivalità sportiva tra i due maggiori della zona, con i due animatori-factotum, Franco Nicoli (Chiavari) e Marco Cimarosti (Tigullio), impegnati in un duello infinito da cui trae vantaggi lo sport della vela.

**Fireball Cup** — Si giudicati il trofeo, sbaragliando il 30 partecipanti, i bogliaschini Paolo Caffarena (timoniere) e Paolo Cotella (prodiere) con due vittorie un secondo posto nelle tre prove (sabato 2 e domenica 3 aprile, mattino e pomeriggio).

Caffarena-Cotella, pioni italiani in carica classe Fireball, hanno messo mostra un potenziale da farli considerare tra i favoriti dell'Europeo categoria che si svolgerà a fine agosto a Bracciano Lago Garda.

Dietro a i chiavaresi Galletti (timoniere) e Garibaldi (prodiere) che hanno approfittato della profonda conoscenza del gara per aggiudicarsi la seconda prova «Moltedo». Piazzamento d'onore per loro finale, seguiti, al terzo posto dai torinesi Strobino e Baretti su «Boat».

**Vela d'Oro e Salsiccia** — Non è decisamente iniziata fiammata per l'invincibile (una volta) «Guia» e per il suo proprietario e Giorgio Falck. Battuto nel «*Cointreau*» da un personaggio calibro di Riccardo Del Bono e del suo «*Capricorno*», si è ritrovato sulla strada dell'11° «Vela d'Oro» Mauro Pellaschier, il famoso timoniere Azzurra, alla guida «*Indulgence*», quarta classe appartenente a Codecasa, della Milano. Un duello tutto da vedere quello tra le due barche, virate e lati di bolina allo spasimo nei giorni gara, sabato, domenica e lunedì Pasqua. La gara ha monopolizzato l'attenzione di tutti, altri 20 partecipanti (compresi anche i J24 «*Salsiccia*») a fare da comprimari.

Due vittorie per Pellaschier ed una per Falck (anche se in tempo compensato, visto in tempo reale, il più grosso «Guia» di ha sempre avuto la meglio) hanno determinato vittoria «*Maranieri*» di «*Indulgence*». Il successo nel prestigioso trofeo stato preso da Pellaschier come un risultato di buon auspicio: «*Indulgence l'anno scorso aveva vinto il campionato mondiale di quarta classe Ior* — spiega Pellaschier — *ma poi, nelle regate di Alassio, ruppe l'albero. comprensibile gravità di simile incidente lo si può paragonare alla rottura dei legamenti del ginocchio di un calciatore. Anche se l'operazione riuscirà perfettamente, non può avere un riscontro "guarigione" sino alla prossima primavera. Santa Margherita avuto questo ripovo, il aprile prossimo mo a per i campionati italiani e credo che li potremo essere competitivi*».

Il timoniere al molti, avendolo visto all'opera nel Tigullio, pronti a giurare che «*Indulgence*» tirerà fuori gli artigli e soprattutto a Marciana Marina, terrà la «*Threequarter Cup*», ossia il campionato mondiale della quarta classe Ior.

Con un nome estremapoetico ha battezzato J24 Vincenzo Penagini, vincitore «*Salsiccia*» grazie a un primo, un secondo un terzo posto nelle tre La sua barca si chiama infatti «*Numator Antofasia*» fiore dell'onda in antico). E che siamo in tema di gentilezze, accordiamo che al 13° posto della stessa competizione si è piazzato «*Nuvola Rossa*». tutto al femminile con equipaggio composto Anselmi, Sciascini, Shake Bonadio e Laura d'Ali, sorella campione italiano Pietro.

d. a.

Mauro Pellaschier è stato il protagonista delle regate

PALLAVOLO - Tre squadre campioni provinciali under

# I giovanissimi salvano il bilancio del Tigullio

**Le ragazze del Chiavari completano l'albo dei successi - Sul podio anche Lavagna e Photocenter**

CHIAVARI — La pallavolo del Tigullio prende la rivincita con la linea verde.

vittorie nell'under maschile del Photocenter Chiavari (campione provinciale) e, nell'under femminile sempre maschile, dell'Acli Lavagna, arrivata seconda ai campionati regionali (e campione provinciale una volta), se confermavano la tendenza di un'annata tutta all'insegna della linea verde (visti anche i risultati non esaltanti prime squadre vari campionati di serie C e D), ponevano ancora più in risalto come il valley Chiavari a questo appello di trionfi.

Ci hanno pensato Massimo Russo e un manipolo giovanissime a colmare la lacuna: il Pioneer Chiavari Under femminile ha conquistato il titolo campionato provinciale.

L'allenatore della prima squadra si più giovani e non riesce a nascondere una grande soddisfazione, forse maggiore a quella per i risultati, per lusinghieri, ottenuti pionato serie D1. «*Forse non il giusto fare differenze* — dice Russo — *ma quando si qualcosa di importante con i giovani fa sempre molto piacere, perché si ha la consapevolezza di aver "seminato" bene, gettando una solida base per il futuro*».

In effetti questa compagine, di battere il negli per 3-0 e di andare vincere per 3-2 in della Olympia Voltri (3-1), nell'incontro decisivo, sembra proiettata verso un futuro luminoso.

«*Ne sono convinto* — segue il trainer — *perché solo una compagine dei nervi e volontà di ferro potevo* a Genova contro l'*Olympia. Mai in quell'occasione ho dubitato delle mie ragazzine. Anzi, andiamo a disputare le finali regionali con la convinzione di poter lottare per il primo posto, anche se contro i vicentini del Comitati di Spezia e Savona sarà ovviamente dura*».

Aggiunge: «*Allargando le prospettive, vedo nella nostra under 16 un'ossatura eccellente una under da favola. Il gruppo è affiatatissimo, compatto, cresciuto insieme, a parte Piccinich, che è venuta noi quest'anno proveniente dalla Tigullio di Santa Margherita*». Anche prima squadra si sta svolgendo un delicato gna tra vecchi e giovani. Spiega Russo: «*Sì, quest'anno abbiamo iniziato a inserire nuove promesse e, prossima stagione, anche alla luce risultati ottenuti, accelereremo processo di progressivo ringiovanimento*».

Le porte della prima squadra si sono già aperte per tre delle «*magnifiche sette*» dell'Under 16: Elvira Fizzotti ('72) capitano squadra, Barbara Piccinich ('72) mente seratetto, Elisabetta Bacigalupo ('72) potente e precisa, hanno già fatto parecchie comparse in C1, anche per Barbara Meggiaro ('72). Cappello ('73), Francesca Lombardi ('73) e Ilenia Balil ('73) il momento dell'esordio non è lontano.

«*Chi mi* — conclude Massimo Russo — *se che sono sempre stato un appassionato sostenitore della linea verde. club come il nostro, composto veri dilettanti che non naviga nell'oro, mi pare che il potenziamento del vivaio debba l'unica via per mantenersi a certi livelli! L'obiettivo è quello arrivare a formare una squadra composta da giovanissime e, soprattutto, da atlete nate nell' Bisogna fare attenzione però non nella tendenza opposta: questi under sono forti è chiaro che bisogna dare il tempo alle ragazze di maturare e solo più avanti si potrà avere prova sicura del loro valore*». Intanto il Tigullio sogna: dell'oro tornei maggiori, si prende rivincita con la «*nouvelle vague*» della pallavolo.

**Danilo Sangalnetti**

CALCIO PROMOZIONE - Alle 15,30

# Oggi Levante c'è lo spareggio

**Chiavari contro Spezia per «Province»**

LEVANTO — Prima uscita ufficiale per la rappresendi Terza categoria del Chiavari, che oggi 15,30 sul campo «Moltedo» Levanto affronta i pari categoria spezzini incontro-spareggio accedere al Torneo delle Province.

Primo impegno quindi potrebbe essere l'ultimo stagione: il tato-regionale ha infatti deciso che quest'anno manifestazione parteciperanno quattro dei cinque citati liguri.

Dopo sorteggio è toccato ai comitati di Spezia e Chiavari disputarsi il diritto di amin un incontro unico.

Chi vincerà (in caso di parità, tempi supplementari e poi rigori a oltranza) andrà a Imperia il 17 aprile, dove saranno finali del torneo.

L'allenatore della rappresentativa Chiavari, Giorgio Piazza, è conscio della difficoltà della gara: «*Speria ha serbatoio in cui pescare veramente esteso e sicuramente più ampio del nostro. ogni ho fiducia nei miei under 18 e credo che cera la pelle*».

Assistito dal dirigente responsabile, Angelo Semprevivo, l'allenatore ha convocato i seguenti giocatori: Cartini, Spaggiari e D'Accunto del Poggio 87, Lusardi e Olivi della Cogornese, Giancarlo Piazza e Conti Marina Giulia, Assalino del Né Calcio, Davoto dello Sportak, Banfo Chiaia Calcio, Patrone del Riviera, e Giampa dei Fratelli Chiappara, Lazzarin, Ceragioli dell'Aurora Avis, Parma dello Sporting 80 e Bacherotti del Bistrò. Il massaggiatore sarà Gianfranco Gabrielli.

Tra gli elementi più interessanti della rappresentativa sicuramente il terzino della Cogornese Lusardi, figlio del selezionatore, Giancarlo Piazza (padre e figlio ripropongono in piccolo coppia Maldini), il portiere Bacherotti Bistrò, tutti giocatori giovani sono sicuramente già esperti.

Se i pronostici Chiavari ce dovesse fare, il turno di campionato di categoria, previsto a domenica 17 aprile verrà spostato di giorni.

d. a.

Spettacolare esibizione dei migliori praticanti italiani

# *Wu-Shu conquista Lavagna*

**E' un settore Kung-Fu (fratello minore karate) originario della Cina - Applauditissimo milanese Lorini, medaglia d'oro Tai Chi Tao Tianyin**

**la stagione**

la primavera inizia stagione delle marce, agonistiche e Un'attività che ha molti appassionati in tutta la regione. Lunedì scorso si è tenuta la tradizionale marcia di San Leonardo, giunta alla tredicesima edizione, che nella parte agonistica ha visto il successo del savonese Fulvio Mannori. Per il prossimo weekend, appuntamenti di prestigio per i del Levante genovesi: domenica è in programma l'ottava edizione della «Marcia delle focaccette», con partenza alle 17 dalla frazione (Comune di Recco); domenica, appuntamento la quinta edizione di Vivicittà (marcia a livello nazionale. partecipazione in le maggiori città italiane), con inizio da Villa Gentile, nel centro Genova.

LAVAGNA — Appuntamento con uno sport al di fuori del consueto, nella palestra del Parco Lavagna, martedì sera, dove si è potuto ammirare una esibizione dei praticanti italiani di Wu-Shu, particolare branca del Kung-Fu, originario della Cina e una tradizione millenaria.

Quasi impossibile descrivere le parole questo particolare sport, non arte marziale; ma anche balletto dalle movenze raffinate e codificate, che mira ad instillare nel praticante un perfetto controllo del corpo te.

Basti pensare che esistono stili che l'International Wu-Shu Federation ha codificato Chang Quan (Stile del Nord), Nan Chuan (Stile del Sud) e Nie Chia Chuan (Stile dell'Interno) in cui il concorrente è solo davanti giuria. Poi vi sono le gare di Yi Chie Wu Shu, cioè con armi, lunghe, corte o a snodo.

abbiamo prove di Sanshou, combattimento o senza armi, contro uno, uno contro due, contro tre.

Giuseppe Falconi (aiutante del generale Angioni Libano), presidente della Federazione Italiana del Wu-Shu, ha nel della manifestazione, spirito di questo sport del Panathlon Chiavari-Tigullio, organizzatore della manifestazione, patrocinata anche dagli assessorati Sport Lavagna e Chiavari. L'ufficiale era accompagnato dal dott. Maurizio Zanetti, presidente dell'Unione Italiana Kung-Fu cinese.

Protagonista dell'esibizione, applauditissimo, è stato Walter Lorini, un trentenne milanese, lo 2 novembre di conquistare una medaglia d'oro pionati mondiali di Tianyin (Cina), nella specialità del Tai Chi Tao, cui il concorrente usa lo stile Chia Chuan, maneggiando sciabola.

L'atleta usa Wu-Shu classico, ma esiste anche scuola del Wu-Shu derno, in un moltiplicarsi di stili di sempre facile identificazione neppure per lavori.

Naturalmente questa disciplina non ha nel nostro Paese una diffusione paragonabile a quella «fratelli maggiori» judo e karate, a giudicare l'interesse e dalle curiosità che ha destato nel pubblico Lavagna, l'altra e che non possa anche da noi.

Negli ultimi tutto ciò che è venuto dall'Oriente è stato considerato con grande attenzione: Wu-Shu, arte antichissima, ha più numeri di molte altre specialità straniere.

d. a.

PALLANUOTO - Troppa severità

# Chiavari Nuoto tre squalificati

**Gli arbitri sabato in serie**

Notizie preoccupanti per le squadre liguri giungono dalle decisioni del giudice sportivo della pallanuoto, con una serie squalifiche per Nuoto Savona 81. La società chiavarese ha avuto giocatori squalificati (Magistrini una giornata, Federici e ); mentre i ponentini dovranno rinunciare per due giornate Bertoletti. Gli provvedimenti riguardano Comitas Nervi, con una giornata di squalifica Portella, Libertas Bergamo, con due Marcandelli.

Fra gli allenatori, squalificati fino al 13 aprile Lanza (Libertas Bergamo) e il 20 aprile Averza (Torino 81). di 300 mila lire ai Camogli (per frasi ingiuriose e minacciose di un proprio e Chiavari Nuoto (per comportamento offensivo verso la coppia arbitrale).

Il Nuoto, Andreino Croce, così ta: «*Attendevamo la squalifica Magistrini perché l'espulsione sostituzione comporta provvedimento, ma le due giornate squalifica Federici e Reali sono un'autentica sorpresa. Non mi risulta che abbiano compiuto alcun gesto protesta, bisognerebbe vedere le motivazioni di simile sentenza*».

sabato serie Chiavari Nuoto-Torino 81 (Carioti Severi); Leonessa Nuoto-Oneo (Panfili e Carnabuggi); Libertas Bergamo-Andrea Doria (Nocera Napolitano); Savona '85-Arvona (Disalli e Boccio); Quinto-Triestina (Baroni e Longa).

g. m.

BASKET - Alle 15 a Loano e Pietra Ligure

# Basket, la Liguria oggi si gioca tutto

LOANO — Primi verdetti al Trofeo delle regioni di basket «*Decio Scuri*», in corso a Loano e Pietra Ligure, con la partecipazione di sedici rappresentative, per ragazze nate negli anni '72 e '73.

Per Liguria, un successo una sconfitta, sarà decisiva la sfida di il Friuli Trentino. Per superare i liguri (guidati dal coach Dario Cacrai) dovranno vincere la partita dieci punti di scarto. Un compito arduo, contro una delle favorite.

Ieri, nella gara d'esordio, la Liguria aveva battuto senza difficoltà la Basilicata Campania (63-43). Tabellino: Donatella Fantoni 11, Valentina Invernizzi 8, Jessica 6, Tatiana Cane 2, Simona Canepa 9, Alessandra Pertunghar, Arianna Cerretti, Giorgia Merli, Emanuela Barbaro 2, Simona Tassara 20, Alessandra Maini 2).

Ieri pomeriggio, a Pietra, la Liguria è stata invece battuta, con poche attenuanti, dal Piemonte Val d'Aosta 58-39 (p.t. 45-17). Tabellino: Alpa 2, Fantoni 3, Invernizzi 2, Torre 1, Cane 3, Canepa 2, Pertunghar 8, Cerretti 2, Merli, Barbaro 2, Tassara 10, Maini 4. Nello stesso girone il Friuli Trentino, già vittorioso coi Piemonte (58-55), si è imposto senza difficoltà sulla Basilicata Calabria (100-30).

Ecco il programma di Veneto-Sicilia (ore 15), Toscana-Sardegna (16,30), Trentino-Liguria (18,30), Piemonte Val d'Aosta-Basilicata A Pietra Ligure: Emilia Romagna-Marche (15), Campania-Umbria (16,30), Lazio-Lombardia (18,30), Puglia-Abruzzo Molise

Il Trofeo delle regioni si concluderà domenica. La finalissima è in programma al palasport di Loano (ore 10).

**D maschile** — Nella sosta pasquale è disputato un solo recupero: una gara alla vale la salvezza per l'Alcione Rapallo e che condanna retrocessione quasi sicura il Crocetta Torino. L'Alcione Rapallo raggiunge così, con due giornate anticipo, il traguardo inseguito tutta la stagione (63 a 47 il risultato per la squadra rapallese).

**B** — Vittoria pasquale per il Latte Tigullio Rapallo che, con incontri da disputare. Insegue molte difficoltà ma anche qualche la permanenza serie B.

La vittoria sul Bankorafa Valenza è stata e in discussione, a dimostrazione della volontà rapallesi il traguardo della salvezza dopo un torneo quanto mai travagliato, segnato da numerosi infortuni.

g. s.


CITTÀ DI ALBENGA
Comunità Montana Ingauna
Patrocinata da:
Amministrazione Provinciale Savona - C.C.I.A.A. Savona
Comune di Albenga e Consorzio Nuove Agricolture Albenga
Ente Pro Loco Albenga

apertura ore 12 di sabato 2 aprile 1988

orario: 10-12,30 13,30-21,30

Dal 2 al 10 aprile 1988
14° MOSTRA DI FLORICOLTURA
Minisport, viale - Tel. 0182 53.458



BANCOMAT Shop

...l'altra faccia del Bancomat!

CON LA TESSERA BANCOMAT DELLA CASSA DI RISPARMIO DI SAVONA SOLO PUOI RITIRARE DENARO CONTANTE DA QUALSIASI SPORTELLO AUTOMATICO, PUOI ANCHE PAGARE SENZA L'USO CONTANTE NEGOZI ESPONGONO IL MARCHIO BANCOMAT SHOP.

COS'È IL BANCOMAT SHOP
Il Bancomat Shop consente il trasferimento elettronico, attraverso una rete terminali, di fondi dal conto dell'acquirente a quello del venditore; ecco perché con la tessera Bancomat della Cassa di Risparmio di Savona puoi pagare senza denaro contante.

COME FUNZIONA IL BANCOMAT SHOP
È sufficiente momento di saldare il conto presentare la Tessera Bancomat della Cassa di Risparmio Savona e, dopo l'inserimento e lettura magnetica della tessera, comporre su di una tastiera riservata il codice segreto.

Chiedete informazioni presso le nostre agenzie, la Tessera Bancomat viene rilasciata gratuitamente.

CRS
CASSA DI RISPARMIO DI SAVONA
SERVIZIO P.O.S.

# Cinema in Liguria

## GENOVA

**POLITEAMA GARIBALDI** (via Martin Piaggio, tel. 883.849): stagione di prosa, ore 20,30. La serva padrona di Carlo Goldoni, regia Luca [illegible] con Anna Maria [illegible] no al 10/4. L. 27.000 - 17.000. Biglietteria ore 10-13; 16-21.

**SALA E. DUSE** (via M. Barabino, tel. 872.490): stagione di prosa, ore 20,30. Jean Gabriel Barbazon di M. Ibert, regia Massimo Castri. Centro Teatrale Bresciano coop. Tino Schirinzi. L. 31.000 - 12.500. Biglietteria ore 10-13; 16-21.

**SALA PAGANINI** (via Cesare Battisti 6, tel. 309.535). Ore 21: Il Teatro Popolare di Genova presenta: Vita con Mary di F. Alioso - Regia Isaac di S. Mirzoeff. Int. G. de Virgilio, M. Firpo. Regia G. de Virgilio. L. 8000-6000.

**TEATRO SANT'AGOSTINO** (piazza Negri, tel. 298.720 - 298.725). Biglietteria ore 11-13; 16,30-21. Cooperativa Teatro Gallo Tosse. Prima L. 10.000. Giovedì, ore 21: Caldeo assoluto, di Pier Paolo Kosa - Compagnia Teatro Stabile Ruzzo - Replica fino al 10/4

### PRIME VISIONI

**ALCYONE** (via Cesarea 47 R): Principio d'ora.

**ARISTON STEREO 1000** (piazza S. Matteo 14/R): La storia fantastica.

**ARISTON STEREO 2000** (vico S. Matteo 14/R): Settembre.

**ASSARTEUM** (corso Buenos Aires 7, tel. 586.810): L'impero del sole. L. 6000

**CORALLO 1**: Impromptu.

**CORALLO 2**: Verrà che ti trovi qui.

**DORSO** (via Colombo 11, tel. 566.697): Magia violenza, mistero occulto. Vm 18

**EMBASSY**: I sogni del mostro.

**ERIAL**: Abbronzatissimi.

**ESTRELLE**: Tornado di gruppo.

**LUX**: La strada infernale.

**MANON** (corso Aurelio 4, tel. 891.000): Pensa

**ODEON** (corso Buenos Aires, tel. 208.208): Lilly e il vagabondo.

**OLIMPIA**: Cuori nella polvere.

**ORFEO GOLDI**: Cuoricini coperti di polvere.

**PALAZZO GOLDI**: Stregata dalla luna.

**Visitor** (via XX Settembre): Tre amanti e un bebè.

### PROSEGUIMENTI PRIME VISIONI

**CENTRALE** (via S. Vincenzo, Multivisione): Sala 1: Giochi proibiti. Sala 2: Una ragazza tutta calzoni. Vist. 18.

**CHIABRERA** (via Chiabrera, tel. 281.869): La vita avanza. Vist. 18.

**CHARLIE CHAPLIN**: La piccola bottega degli orrori.

**CLUB AMICI DEL CINEMA**: Mal comune mezzo gaudio.

**CRISTALLO**: Pentimento inesistente. Vist. 18.

**SUPERBA**: Sapore del piacere. Vista to 18.

### SECONDE VISIONI

**SAMPIERDARENA**
**ABC**: Cinema Internazionale.
**ASTORIA**: Scuola del sesso.
**ELDORADO**: Pompei n. 2.
**SPLENDOR**: Un'orgia con Adolfine
**SESTRI PONENTE**
**HOLIDAY** (via Chiavari): CHIAVARI
**ASTOR**: L'impero del sole.
**CASTORO**: 3 mosche sul mio bebè.
**MIGNON**: 4 monelli da salvare.
**NUOVO**: Cenerentola sexyana.
**RIVA**
**S. ERASMO**: La vita del Signore narrata ai ragazzi. RAPALLO
**DEPERO**: Apaan
**ITALIA**: Apaan
**CAMPOMORONE**
**AMBRA**: Grandi dolori nuovo
**PEGLI**
**ESPERIA**: Giochi di piazza.
**S. MARGHERITA LIGURE**
**CENTRALE**: Il vulcano.
**LAVAGNOLA**
**ITALIA**: La vedo dal dirvela.

## SAVONA

### CINEMA

**ASTOR**: La storia fantastica.
**DIANA**: Ciao mio, vieni mio.
**ELDORADO**: Stregata dalla Luna.
**JOLLY**: Bonus di Natale.
**APA**: Quattro monelli da salvare.
**PALESTRINO**: Sapori del desiderio.
**ALASSIO**
**COLOMBO**: Stregata dalla Luna.
**NITO**: L'impero del Sole.
**ALBENGA**
**ARIONA**: Piccoli grandi di Monte.
**ASTOR**: Tom e Lea rossa.
**CRISTALLO**: Giovedì del Cristallo: Non dimenticare Mozart.
**CARO MONTENOTTE**
**ARISA**: Emanuelle n. 5.
**FINALE LIGURE**
**DIANA**: La straordinaria.
**LOANO**
**LOANESE**: Bratte girl.
**PIETRA LIGURE**
**CORRIERE**: Re a gli per Beverly Hills.
**VARAZZE**
**TEATRO**: Easy Top Model.

## IMPERIA

**CENTRALE**: L'impero del Sole.
**DANTE**: Cadavre compris.
**IMPERIA**: riposo
**ARMA DI TAGGIA**
**CAPITOL**: La signora 4.
**BORDIGHERA**
**GLAUCO**: Opera.
**DOLCEACQUA**
**CRISTALLO**: La fortuna d'Ingenua.

## SANREMO

**ARISTON**: L'impero del Sole.
**CENTRALE**: ore 17 Concerto Orchestra Sinfonica di Sanremo ore 21 Grease.
**TARAGNO**: Tre amanti e un bebè.
**ORFEO**: Non è mai troppo.
**LAMBERTI**: 4 monelli da salvare.
**RITZ**: Corpo solo, sesso solo.

### Paco De Lucia suonerà anche a Genova

MILANO — Paco De Lucia, il grande chitarrista spagnolo di flamenco, è in Italia da ieri per la tournée che lo condurrà domani a Palermo, poi a Roma, Napoli, Bologna, Torino, Genova Sestri, Firenze, Milano, Parma, Verona e Bolzano.

«*Per questo tour* — ha detto ieri il musicista — *ho scelto un "set" molto allargato, che comprende assoli, duetti, brani tutta la band e un balletto di flamenco*».

In scena al Duse di Genova il Goldoni con la regia di Luca Ronconi

# Corallina serva rigorosa

**Protagonista assoluta è Anna Maria Guarnieri - Una impostazione registica che dilata i tempi e rallenta la recitazione - Una visione della borghesia avida e nascente**

[illegible] — È andato in scena, ieri l'altro sera, al Teatro Genovese, l'atteso spettacolo firmato da Luca Ronconi «*La serva amorosa*» di Carlo Goldoni, con assoluta protagonista Anna Maria Guarnieri. La megaimpresa risale a due anni fa: Ronconi ha interpretato il testo di Goldoni allargandone l'orizzonte e approfondendo i significati, in qualche maniera «al di là» della scrittura letterale. La vicenda è nota: Corallina, giovane vedova, devotissima alla sua famiglia padronale, abbandona la casa del ricco mercante Ottavio, quando vi entra una giovane seconda moglie (con relativo figlio di primo letto, stupidissimo, a carico), per occuparsi del padroncino Florindo, buono, generoso, quanto pigro, irresoluto e di scarsa personalità, scacciato di fatto dal padre, intrigato (e non poteva essere altrimenti) dalla perfida matrigna, solo interessata a ereditare il cospicuo patrimonio.

Dopo i soliti pettegolezzi

Luciano Virgilio e Annamaria [illegible] in scena (foto di [illegible])

[illegible] equivoci, alimentati [illegible] che dai fervi Brighella e Arlecchino (non più in maschera, ma presentanti in panni dimessi e insulsi), soprattutto [illegible] il secondo), tutto comoda per il meglio.

[illegible] recupera l'amore [illegible] padre, grazie all'attivissima Corallina, con pieno scorno della matrigna; unita in flagrante a gioire [illegible] morte (gimnata) del marito finalmente rinsavito. Florindo sposerebbe Corallina per riconoscenza, ma la ferrea «serva amorosa» gli spiega che si tratterebbe d'un errore, per via della differenza sociale. Nessuna mésalliance: Corallina sposa il saggio Brighella, mentre Florindo sposa Rosaura, che porta la ricca dote [illegible] padre. Il dovizioso mercante Pantalone de' Bisognosi.

Corallina è una donna forte, così come, tutto sommato, la matrigna e Rosaura. Gli uomini, salvo il generoso carattere di Pantalone, sono un disastro: i giovani sono sciocchi e deboli, i vecchi [illegible] rischi [illegible] difatti, disarticolati, capricciosi e volubili. Ronconi ha puntato quindi [illegible] grande affresco di costume, rappresentando, più che la borghesia veneziana al suo declino, la futura borghesia europea [illegible] vigilia d'un [illegible] trapassa puntando anche [illegible] egoismo e sul problema [illegible] e della ricchezza, [illegible] valore cui questa società sembra aggrapparsi. Per sottolineare le tesi, Ronconi, secondo un modulo che ormai gli è consono, ha dilatato al limite estremo i tempi della recitazione e le pause tra le battute. Così che il testo dura oltre quattro ore. La Guarnieri, a sua volta, asseconda il regista (è in scena per quasi tutta la durata della commedia), ma si abbandona a squarci drammatici, a fremiti interiori, ora repressi, ora «gridati», offrendo una prestazione di altissimo registro professionale. I comprimari, non tutti alla stessa altezza, si impegnano a fondo. Il pubblico, forse un po' stremato dall'estenuante durata dello spettacolo, ha risposto con cordiali applausi, ma non prolungati. Anzi, tra un tempo e l'altro, e anche alla metà del secondo, ci sono state «evasioni» alla spicciolata: non violente, però. D'altro canto, per le regie di Ronconi non si tratta d'una novità.

Si replica sino al 10 aprile.

**Paolo Lingua**

Il basso domani al Margherita

# Grande recital con Raimondi

**[illegible] a maggio arriva Shirley Verrett**

GENOVA — Il Comunale dell'Opera ospiterà [illegible] sera al Margherita (ore 21) un recital del basso Ruggero Raimondi.

[illegible] tratta del primo dei due concerti [illegible] inseriti nel cartellone lirico genovese [illegible] e [illegible] dovrebbero attirare il pubblico delle grandi occasioni per l'indiscutibile livello degli artisti che [illegible] stati invitati.

[illegible] secondo appuntamento [illegible] luogo poi nel mese di maggio [illegible] il soprano Shirley Verrett.

Ruggero Raimondi, reduce [illegible] dal brillante [illegible] ottenuto nei giorni [illegible] a Bologna in «*Don Carlos*», [illegible] accompagnato dalla [illegible] Paola [illegible].

Il programma del concerto del [illegible] è estremamente vario e stimolante.

[illegible] inizierà [illegible] quattro [illegible] di Bellini: «*Ma [illegible] pur contenta*», «*Malinconia, ninfa gentile*», «*Bella Nice che d'amore*» e «*Per pietà bell'idol mio*». Seguirà [illegible] un raggio [illegible] sol» di Caldara.

Dopo «*In questa tomba oscura*» [illegible] Beethoven il cantante si addentrerà nel mondo operistico [illegible] no con due celebri pagine dalle «*Nozze di Figaro*»: «*Non più andrai*» e «*Aprite un po' quegli occhi*».

Ancora tre liriche [illegible] Liszt («*Benedetto [illegible] il giorno*», «*I' vidi in terra*» e «*Oh quand de dors*») e quattro chansons [illegible] Iberi («*Chanson du départ*», «*Chanson à Dulcinée*», «*Chanson [illegible] Duc*» e «*Chanson [illegible] mort de Don Quichotte*») prima [illegible] chiusura, divertente, con l'Aria di Don Profondo di [illegible] «*Il viaggio a [illegible]*».

[illegible] a Bologna nel 1961, Ruggero Raimondi ha debuttato nel 1964 al Festival di Spoleto in «*Boheme*» di Puccini.

Da [illegible] ha interpretato oltre [illegible] privilegiando autori come Mozart, Rossini, Berlioz, Bellini, [illegible] Mussorgski, Gounod, Massenet.

Versatile e brillante sulla scena, Raimondi [illegible] presta [illegible] a diverse produzioni cinematografiche: ci possono [illegible] Giovanni» [illegible] la regia [illegible] Losey, «Carmen» [illegible] e «*La vie est un roman*» [illegible] Resnais in [illegible] ruolo d'attore [illegible] non di [illegible].

In giugno inizierà le riprese di «*Boris Godunov*» con la regia [illegible] polacco Andrzej Wajda.

Il recital di Raimondi è fuori abbonamento: il [illegible] della poltrona in platea è di trentacinquemila lire, in galleria venticinquemila, per i giovani quindicimila.

**v. l.**

Genova: rassegna del regista georgiano per la riapertura del cineclub

# Il Lumière rinasce con Abuladze

GENOVA — Il 12 [illegible] il cineclub Lumière di [illegible] riprende la [illegible] attività. I locali sono stati parzialmente ristrutturati, e la [illegible] ha nuove poltroncine e un [illegible] impianto [illegible] per i [illegible] sponsabili del club affrontare l'onere [illegible] restauro, i lavori [illegible] prolungati e [illegible] un certo punto è [illegible] persino [illegible] la [illegible] stata non [illegible] obbligando così a sospendere l'opera.

Per i [illegible] che da anni seguono con interesse l'attività [illegible] Lumière quello del [illegible] aprile è dunque un appuntamento importante. Per questo breve scorcio [illegible] programmazione, prima della [illegible] chiusura estiva, il cineclub intende [illegible] alcune [illegible] grande interesse. La prima è [illegible] a Tengis Abuladze, il regista georgiano autore del film «*Pentimento*», [illegible] pellicola [illegible] in [illegible] [illegible] che suscitasse un intenso dibattito politico.

«*Pentimento*» [illegible] presentato in anteprima a Genova [illegible] ad altre tre pellicole di Abuladze: «*L'albero [illegible]*», [illegible] supplice» e «*Una collana per la mia amata*».

Il secondo [illegible] avrà per protagonista il regista Herz [illegible] Achternbusch [illegible] quale il Lumière aveva [illegible] quattro anni fa una completa retrospettiva. [illegible] Achternbusch il cineclub proporrà le ultime opere. Il regista sarà inoltre a Genova e incontrerà il pubblico [illegible] Lumière in occasione dell'allestimento al Teatro [illegible] di [illegible] testo. Lo spettacolo [illegible] messo in scena dalla compagnia Teatro [illegible] Roma.

La serata con Herbert Achternbusch [illegible] il 12 aprile.

Il [illegible] del cineclub Lumière si completa [illegible] retrospettiva dedicata [illegible] cinema [illegible] con una decina di pellicole in cartellone, tra [illegible] già conosciuti «*Parsifal*» e «*Il segreto dell'acqua*».

[illegible] maggio, inoltre, in [illegible] proiezione [illegible] «*Signore e signori*» [illegible] Pietro Germi, [illegible] terrà [illegible] con l'attore Gastone Moschin.

**r. s.**

### Musica seria alla Società Operaia

IMPERIA — La Società operaia di Mutuo soccorso di Imperia, in collaborazione con l'Amministrazione comunale, sta attivando un calendario di manifestazioni culturali e musicali di vivo interesse e che tende a richiamare la partecipazione della cittadinanza, anche di quella normalmente meno attenta a questa musica.

Fa parte di questo ciclo un concerto di musica classica in programma per il 10 aprile, ore 17.30, presso l'Auditorium [illegible] Vincenzo Agnesi di via S. Lucia.

In programma musiche di Leclair, Telemann, Quantz, Granados, Ponce, Turrina, Rodrigo.

### «Oltre il [illegible]»

GENOVA — Domani sera alle 21 al cinema teatro Altaroca di via Roggerone si terrà un concerto dei gruppi vincitori della rassegna «Oltre il Juke-box».

La manifestazione è stata organizzata dal Circolo Arte Musica lo scorso novembre nell'ambito della Festa de l'Unità. In una settimana sono sfilati sul palcoscenico di piazzale Kennedy i gruppi giovanili rock, blues, country che si sono formati a Genova in questi anni e che il Circolo Arte Musica ha creato.

# Le tv private in Liguria

### TELECITTA'

UHF 48, 52, 54 — Ore 10,10 Sport spettacolo Hockey su ghiaccio, commento di Dan Peterson. 18,50 Tg. 19 Sportissimo. 19,30 Judo Bee, le stelle dello sport e richiesta. 20 Donna Sportiva. 20,30 Un avvenimento sportivo in diretta. 22,30 Tg. 22,40 Sportime. 23 Judo bee. 23,30 Donna Sportiva, gli sport femminili. 24 Sport spettacolo.

### TELECITY

UHF 28, 31, 47, 49 — Ore 7 Remba, cartoni. 7,25 Enciclopedia, cartoni. 7,50 Gledres, cartoni. 8,10 Una vita da vivere, soap opera. 10 New York New York, telefilm. 12 Telefilm (generico). 12,35 I Ryan, soap opera. 13,30 Masters, cartoni. 14 Una vita da vivere, soap opera. 14,45 New York New York. 16 I Ryan. 17 Telefilm (generico). 17,30 Gledres, cartoni «Il vino scomparso». 18 Commander, cartoni. «Il dojo Combattin». 18,30 Enciclopedia, cartoni. 19 Masters, «La maschera del potere». 19,30 Calimero. «Uomo del momento». 20,30 Città in fiamme, film regia di A. Fasoli Usa-Canada 1979 (ver.). 22,30 Colpo grosso; 23,30 Italia 7 Sport; 0,30 Mad Speed «Anche le aquile muoiono», 2 Non stop.

### TV STAR

UHF 57, 30, 31, 62 — Ore 7 Ispettore Maggie, telefilm. 7,50 Il meglio del West, telefilm. 8,15 Il ragazzo dei ghiacci, film. 10 The Beverly Hillbillies, telefilm; 10,30 Marron glacé, telenovela. 11,10 Patrol Boat, telefilm. 12,10 Daniel Boone, 13,10 Dunsin' Days, telenovela. 13,40 Tv flash. 14 Ragazze per un'ora, film; 16,15 Il meglio del West; 16,45 I ben ben magici di Lilly, cartoni. 17,15 Gingerbread, cartoni. 17,45 Dallarmia, cartoni. 18,15 Daniel Boone, telefilm. 19,15 Marron glacé, telenovela. 20 The Beverly Hillbillies, telefilm; 20,30 Marilyn una vita una storia, film, Usa 1980. 23 Telediamanti, 24 Sexmovie, film. 2 Non stop.

### PRIMOCANALE TELESANREMO

UHF 63, 33, 28, 27 — Ore 8 Mercato mondiale, telenovela. 9,30 Moto Mercato Cosenza, vendita. 13 Cartoni animati - Piccola Nell. 13,30 Formula e dintorni, intervista e curiosità. 14 Cartoni animati - Valerian. 14,30 Portobello flash. 17,45 Cartoni animati - Piccola Nell - Gobot. 19 Videopassione; 19,30 Mercato mondiale, telenovela. 20 Il mondo delle scienze, documentario. 20,30 Liguria News, notiziario. 20,30 24 ore di lavoro, film, Italia. 22,30 Liguria News, notiziario. 22,40 Videopassione. 23,30 Angie, telefilm. 24 Tecnica di un omicidio, film, Italia 1967, pol.

### CANALE 7

UHF 62, 24, [illegible], 30, 34, 41, 48, 60 — Ore 15,30 Amore in erba, film. 17,30 Rocket Robin Hood, cartoni. 17,55 Star Blazers, cartoni. 18,20 Amor gitano, novela. 19,40 Sorbetto Arcore, novela. 20,30 L'uomo di Casablanca, film avv. 1958, 22,10 Corner. 22,40 Airline, telefilm. 23,35 Andremo al cinema. 23,40 Non scherzate più nel bosco; 1,20 L'ora di Venere. 1,30 Non stop.

### TELE T.R.I.L.

UHF 21, 34, 40, 62, 58 — Ore 16 Radiotelegiornale; 16,20 Gabbietta, cartoni. 16,50 Provaci ancora Lenny, telefilm. 18,20 Angie, telefilm. 18,50 Notiziario. 20 Diario di gennaio. 20,30 Vi I quattro re, film. 21,40 Provaci ancora Lenny, telefilm. 22,30 La storia del mobile. 22,50 Angie, telefilm. 23,20 Telefilm; [illegible] [illegible] provinciale. film 1976 (ver.); 2 [illegible] stop.

### [illegible]

UHF 23, 32, 37, 50, 51, 57, 63 — Ore 14,45 Pagina della spettacolo, 19 Bordering, rubrica di boss. 19,30 Pagina dello spettacolo 20 Tg Tvis. 20,30 Documentario. 20,45 Pagina dello spettacolo. 21 In diretta dal nostro studio vendita, moda, musica e filmati - Non stop.

### [illegible] TV

UHF 66 — Ore 11,30 Mattina in diretta al nostro, novela; 13 Figli miei vita mia, novela; 14,30 Cartoni; 15,30 [illegible] selvaggio; 16 Dattango, Marketing, Flying Dragon, cartoni, 17 Innamorarsi, novela, 18 Vendite promozionali, 19,15 Segreti senza padrone, telefilm. 20 Mariana il diritto di nascere, novela. 21 Teorema [illegible] (1968); 23 [illegible] re tv [illegible], 0,30 [illegible]

## TV [illegible]

### TF 1

Ore 6,45 Bonjour la France; 8,05 Le petit déjeuner d'Yves Mourousi; 8,30 Le magazine de Fellini, 9 Feuilleton Haine et passions; 9,40 Magazine Sortons la marie, 10,25 Feuilleton C'est déjà demain, 11 Jeu Parcours d'enfer, 11,30 Feuilleton Ou es tu qu'on te bats, 12 Flash d'informations et météo; 12,02 Tournez... manège, 12,50 La Bébête show; 13 Journal; 13,20 Le petit déjeuner d'Yves Mourousi (redif.), 13,30 Météo et la Bourse, 13,45 Feuilleton Dallas, 14,30 Variétés La chance aux chansons, 15,15 La séquence du spectateur, 15,45 Gnarik à Autenil, 16 Magazine L'après-midi sport, 16,45 Club Dorothée vacances, 18 Série Agence tous risques; 18,55 Météo, 19 Feuilleton Santa-Barbara, 19,30 Jeu La roue de la fortune, 19,50 La Bébête show, 20 Journal, 20,30 Météo et Tapis vert, 20,40 Variétés Sacrée soirée, 22,30 Magazine 52 sur la Une, 23,30 Série Rick Hunter, Inspecteur choc, 0,20 Journal et la Bourse, 0,35 Magazine Reportages, 1,05 Magazine Intrigues sport.

### A 2

Ore 6,45 Télématin, 8,30 Magazine Matin bonheur; 11,25 Feuilleton Dance avec moi, 11,55 Météo et informations, 12,05 Jeu Kaleidoscope, 12,30 Flash d'informations, 12,35 Jeu Les mardis de l'A 2, 13 Journal, 13,45 Feuilleton Jeunes docteurs, 14,30 Magazine Si j'étais vous, 16 Flash d'information, 16,05 Magazine Si j'étais vous, 16,25 Magazine Fête comme chez vous, 18,25 Flash d'information, 18,30 Variétés Un Os de plus, 18,45 Récré A 2, 17,20 Série Au fil des jours, 17,50 Flash d'information, 17,55 Série Magnum, 18,45 Jeu Des chiffres et des lettres, 19,10 Actualités régionales, 19,30 Série Mayday, 20 Journal, 20,35 Météo, 20,30 Inc, 20,35 L'heure de vérité invité Jacques Chirac, 22,15 Magazine Edition spéciale, 23,30 Informations; 24 Journal sur la 2.

### FR 3

Ore 11,30 Matins d'emploi 2; 11,55 Flash d'informations; 12 En direct des régions, 12,57 Flash d'informations, 13 Jeu Automatch, 13,30 Magazine La vie à plein temps, 14 Magazine Thalassa, 14,30 Magazine Pare-chocs, 15 Flash d'informations, 16,03 Magazine Télé-Caroline, 17 Flash d'informations, 17,03 Feuilleton La dynastie des Forsyte, De 17,30 à 18,30 Amuse 3; 17,30 Dessin animé Inspecteur Gadget, 17,35 Dessin animé Les contes de Grimm, 17,45 Dessin animé L'oiseau bleu, 18,10 Dessin animé Rosalie, 18,20 Dessin animé Les messages du printemps, 18,25 Magazine Flash rose, 18,30 Feuilleton La mystère de l'île au trésor, 19 La 19-20 de l'information; 19,53 Dessin animé Diplodo, 20,05 Jeux Le clapas, 20,30 La cavalcade des enfants, [illegible]0 Journal; 22,35 Magazine Océaniques; 0,35 Musique, musiques.

# Sestri Levante: favole in gara e notti in discoteca ad argomento «erotico»

## Trecento fiabe per l'Andersen

**Il [illegible] sarà assegnato il 30 aprile**

[illegible] LEVANTE — La giuria del premio letterario «*Sestri Levante - Hans Christian Andersen - [illegible] delle Favole*», giunto quest'anno [illegible] ventunesima edizione, è da qualche giorno al lavoro in vista della manifestazione che si svolgerà il prossimo 30 aprile a [illegible] per la premiazione della [illegible] vincitrice.

Alla segreteria del premio, [illegible] l'Azienda di Soggiorno di [illegible] Levante, sono giunte nei mesi [illegible] [illegible] fiabe inedite, di altrettanti autori [illegible] [illegible] o esordienti: [illegible] record per il Premio sestrese che [illegible] st'anno si ripresenta [illegible] una veste nuova, [illegible] [illegible] le manifestazioni collaterali e parallele che, negli anni, lo [illegible] arricchito apparentemente penalizzandone però un po' l'immagine.

Vezio Melegari, scrittore, autore di fiabe, studioso e divulgatore di letteratura giovanile, è il presidente della giuria che ha il [illegible] compito di esaminare le fiabe concorrenti e [illegible] eleggere, [illegible] quella vincitrice, una rosa di lavori meritevole [illegible] pubblicazione.

A differenza [illegible] passate edizioni, infatti, il Premio Andersen 1988 avrà, a dicembre, [illegible] «coda» con la pubblicazione, [illegible] parte di [illegible] a Comune di Sestri, di un volumetto contenente le migliori [illegible] pervenute.

Spiega Giuseppino Roberto, segretario della Pro Loco Internazionale [illegible] e da [illegible] anni presidente dell'Aast sestrese, [illegible] ha voluto rinnovare l'immagine del Premio: «*La [illegible] è un po' una sfida a noi stessi e agli autori delle fiabe finaliste: [illegible] vedere se davvero l'Andersen era in grado di dire qualcosa di [illegible] e di importante nel complesso mondo della letteratura giovanile, se davvero [illegible] nostro Premio riesce a scatenare qualcosa degno di [illegible] pubblicato, letto e apprezzato in tutta Italia. Non posso anticipare le risposte, perché la giuria è [illegible] al lavoro, ma sono molto ottimista*».

Accanto a Melegari, fanno parte della giuria [illegible] saria Alfredo Barberis, giornalista critico, [illegible] direttore [illegible] Corriere del [illegible] e attuale direttore [illegible] Milleilibri; Mario Valeri, professore di pedagogia all'Università di Firenze; Giuliano Schiaffino, disegnatore, [illegible] autore e fondatore della rivista *Andersen*; Pierantonio Zannoni, giornalista Rai, critico letterario e teatrale, coordinatore del premio letterario Città di Rapallo.

Segretaria della giuria è Maria Luisa Zolezzi, presidente del circolo di attività culturali «Giovanni Descalzo» di Sestri Levante.

La [illegible] immagine del Premio Andersen [illegible] poteva che essere una sede [illegible] e prestigiosa per ospitare la premiazione finale: ecco dunque, al posto [illegible] di un cinema cittadino, e di una platea sestrese, il [illegible] ne delle feste del Grand Hotel dei Castelli, sulla penisola, [illegible] il 30 aprile saranno proclamati il [illegible] e i finalisti [illegible] prenderà, [illegible] cui fiabe [illegible] lette [illegible] pubblico da un [illegible] di attori.

[illegible] manifestazione saranno invitate personalità del mondo culturale, editoriale e letterario [illegible].

Accanto all'Andersen, ritornato ad essere soprattutto un grande premio letterario, sopravvivrà un'unica, prestigiosa iniziativa collaterale: il concorso pianistico nazionale «*Johann Sebastian Bach - [illegible] Sestri [illegible]* giunto [illegible] edizione, che si terrà, sempre [illegible] Hotel [illegible] Castelli, dal [illegible] al 26 aprile.

[illegible] corso dell'ultima edizione, [illegible] 1987, hanno partecipato al concorso (che è riservato ai giovani pianisti [illegible] età [illegible] superiore [illegible] anni) [illegible] ceto giovani provenienti da tutta Italia.

**Marco [illegible]**

# Risate sexy con le Coccodè

**Cinque [illegible] di Arbore si sono costituite in ditta - Saranno [illegible] Piscina [illegible] Castelli il 22 aprile - Altri appuntamenti comico-hard: «Miss Culetto d'oro [illegible] serate di strip-tease**

[illegible] — Da domani sera, a [illegible] cinque venerdì consecutivi, [illegible] Levante diventerà la capitale «erotica» del Tigullio [illegible] è di Rudy Ciuffardi, patron [illegible] dei Castelli, infaticabile animatore [illegible] notti sestresi. Tra gli ospiti d'[illegible] delle serate piccanti [illegible] Levante [illegible] saranno addirittura, venerdì 22 aprile, le ormai celebri «Ragazze Coccodè». Cinque delle pin-up di Arbore hanno infatti costituito un [illegible] di [illegible] e fanno la kermesse [illegible] stanno [illegible] [illegible] le attrazioni più richieste per discoteche e [illegible] notturni.

Le ragazze Coccodè al gran completo con il loro sostenitore Renzo Arbore, durante «Indietro tutta»

Ma, tutto sommato, [illegible] serate «coccodè» [illegible] forse l'appuntamento più castigato del ciclo: si comincia infatti domani sera con l'elezione [illegible] Culetto d'Oro [illegible]: Un [illegible]orno», tra il serio e il faceto, che vuol ritrovare il verso in [illegible] [illegible] tanti [illegible] bellezze che imperversano in Italia.

[illegible] una [illegible] di giovani clienti [illegible] a [illegible] gliere, tra le varie concorrenti (rigorosamente maggiorenni e irriconoscibili), la «migliore». [illegible] prosegue il 15 aprile con «Casinò Montecarlo»: [illegible] spettacolo di strip-tease [illegible] nel mondo dei giochi [illegible].

Una versione riveduta e corretta [illegible] quel «Colpo Grosso», ideato e [illegible] Telecity-Italia 7 con la conduzione [illegible] Umberto [illegible] (ex «Gatto» di Vica [illegible] Miracoli), che [illegible] inverno ha turbato le [illegible] di milioni di italiani. E proprio «Colpo Grosso» sarà il protagonista [illegible] della penultima [illegible] sestrese, il 24 aprile, durante la quale le telecamere di Italia 7 riprenderanno alla Piscina spezzoni di spettacolo. Si chiude, il 29 aprile, con una manifestazione in stile discoteca: la «Notte erotica», con l'elezione di «miss Ciarrettiere», che riprende il tema delle feste organizzate negli anni scorsi alla «Piscina». «*Serata afrodisiaca*», «*Notte hawaiana*», «*Festa dei cuori solitari*» e così via.

**m. f.**

# Appuntamenti flash

## Larry Johnson e il Guitar Ensemble al Lyceum

GENOVA — Alle [illegible] 21 presso il [illegible] Club di Corso Aurelio [illegible] [illegible] concerto Guitar [illegible] e Larry Johnson.

GENOVA — Nell'ambito della [illegible] rassegna musicale [illegible] primavera a Villa [illegible] si terrà alle ore 21 un [illegible] [illegible] Cappellaccio e Piero [illegible] con Russo [illegible] pianoforte.

GENOVA — Il [illegible] e l'Assessorato ai [illegible] culturali promuovono a Palazzo Bianco di via Garibaldi la mostra *Il dipinto e il suo rovescio*.

[illegible] — Al Centro d'Arte [illegible] Prigioni [illegible] via Vigna [illegible] di pittura [illegible] Centro d'Arte Le Prigioni.

GENOVA — [illegible] Club Amici del Cinema propone alle ore 21,15 *Nel corso del tempo*, un [illegible] [illegible] Wenders del [illegible] [illegible] Chaplin sarà proiettato *La piccola bottega degli orrori*.

GENOVA — Presso il Museo [illegible] di [illegible] naturale G. [illegible] è aperta [illegible] [illegible] *La linea*; storia, scienza, [illegible] rietà, attraverso [illegible] collezione di Fritz Rathschuler.

[illegible] — Il Museo d'arte contemporanea. Il Comune [illegible] [illegible] ai beni culturali promuovono presso [illegible] una [illegible] antologica [illegible] a [illegible].

ARENZANO — [illegible] Fotocine Club questa [illegible] ore 21,15 verrà proiettato [illegible] film [illegible] 1986 per la regia di Giorgio Treves *La [illegible] del diavolo*.

RAPALLO — Il Comune di Rapallo promuove nelle sale dell'Antico Castello sul [illegible] la quarta edizione della Mostra dell'antiquariato.

SANREMO — Appuntamento [illegible] con [illegible] poesia [illegible] pomeriggio [illegible] 17,30. Ilio Ruspigni presenterà [illegible] casinò Esperia Balestra Caracciolo, presidente dell'Associazione *Pensatrix* e Zena [illegible] autrice del libro di poesie *Saranno amore mio...*

All'incontro [illegible] la poetessa presenteranno anche Emilio Izzo, presidente del Premio nazionale di poesia Città di Levanto, ed Igino Maj, presidente dei Circoli culturali piacentini.

Le poesie saranno lette al pubblico da Albertino Dodero, Isabella Cornalba, Claudio Stettini e Nello Mantovani.

La manifestazione è [illegible] [illegible] Pamija [illegible] arti e [illegible].

SANREMO — Il Teatro Archivolto di Genova sta preparando due rappresentazioni per gli studenti delle scuole medie e del liceo di Sanremo.

Si svolgeranno il 15 ed il 29 aprile nel Teatro dell'opera del casinò. Titolo dei lavori *L'incerto palcoscenico*.

Di tratta, come hanno detto gli organizzatori, di «*un testo ricavato da appunti, situazioni ed impressioni per un'serata futurista rivolta ad un pubblico di giovani*».

Entrambi gli spettacoli inizieranno al mattino alle undici.

Il pericolo delle piogge acide in Liguria

# Non solo gli incendi distruggono i boschi

**Interpellanza alla Regione - Sabato un convegno a Savona**

— I boschi non soltanto distrutti dagli incendi. utile richiamo questo to è contenuto nell'interpellanza che Renato Pezzoli, consigliere regionale del pci, ha rivolto ieri al presidente Giorgio Verda, prendendo lo spunto dalla recente istruzione della pineta di Spotorno, divorata fiamme. posto di lussureggiante verde, dove respiravano vapori di resina, adesso c'è un desolato scenario lunare. Tutto ceneri e bruciacchiati. Si parla rimboschimento. quanti anni prima in zona diventi quella volta? In altri comprensori il verde è divorato non fiamme ma dagli elementi chimici, foglie prima ingialliscano, poi e alberi mugolano e assumono forme innaturali, quasi grottesche.

Spiega Renato Pezzoli: *«Ho ritenuto utile richiamare l'attenzione dell'intero consiglio regionale solo sul fatto che adottare misure prevenzione, specie nell'allertare tempestivamente forze disponibili, ma anche su quello la tutela del patrimonio boschivo della Liguria non può limitarsi alla relazione intervento repressivo dopo il evento, cioè a dire a spegnere gli incendi mano divampano. deve, piuttosto, esplicare un'efficace preventiva protezione del patrimonio ambientale, sia per grave problema degli incendi per un costante controllo delle aggressioni nei suoi confronti dovute ad motivi, tanto per cominciare le piogge acide».*

E' quest'ultimo un fenomeno preoccupante perché subdolo, visto che sfugge all'attenzione dell'opinione pubblica. più colpita dagli incendi non da quello, altrettanto micidiale per il verde, delle piogge acide, dovute alla ricaduta di fumi, ceneri, lo smog, insomma tutto quanto finisce nell'atmosfera soprattutto per effetto della concentrazione territorio aziende industriali.

Le piogge provocano danni incalcolabili e vengono segnalate ogni provincia della Liguria, particolare le più industrializzate e dove è maggiore la presenza di fenomeno di grandi combustioni.

aree savonesi e spezzine, dove c'è la presenza di centrali termoelettriche a carbone, sono tra le maggiormente interessate. Nei confronti verde e delle piante assai più micidiali di quanto non lo siano malattie tipiche dovute alla «processionaria» e alla «cocciniglia». minaccia bene sul pino del ligure.

Sabato, a Savona, studiosi ed esponenti delle Tre Valli faranno il punto su un'indagine relativa all'inquinamento atmosferico dovuto presenza sul della centrale termoelettrica Enel di Vado Ligure. Qualcosa, forse, muove, difesa della salute di tanta gente, visto sino a nessuno è riuscito a convincere l'Enel a dare via lavori ammodernamento dell'impianto, a cominciare dai filtri sulle due maxi-ciminiere.

Non da danni ecologici in Liguria dagli incendi che dal considerato che le superfici delle Liguria assommano a più di 280 mila ettari, pari al 50% abbondante del territorio regionale.

La tutela di questo immenso patrimonio naturale, che è salvaguardia anche della salute dell'uomo, deve essere difesa non solo quando si scorge fumo alzarsi tra i boschi dell'entroterra e le pinete riviera, ma anche quando di fumo ne esce troppo dalle ciminiere, dai camini, dai tubi di scappamento.

Sabato, questo insidioso fenomeno d'impatto ambientale saranno fornite interessanti informazioni livello autorità e di studiosi della materia. E' almeno quanto dovrebbe dall'incontro tra gli esponenti 7ª Usl Savonese e docente universitario prof. Cortelezza, leader della commissione scientifica incaricata dal comune di Spotorno di realizzare un'indagine effetti, specie a livello d'inquinamento atmosferico, della centrale Enel.

**Ivo Pastorino**

I prodotti presentati sotto l'etichetta «Evviva»

# Ortaggi doc ad Albenga

**E' la prima iniziativa Italia - L'uso dei fertilizzanti chimici ridotto del 70 per cento grazie all'uso di predatori che eliminano quelli nocivi - piana ingauna opera ditta specializzata - Venerdì prossimo un convegno sui primi risultati**

ALBENGA — Da martedì scorso sono portati ogni giorno vendita sui mercato dell'Ortofrutticola alcune partite di zucchine prodotte metodo lotta integrata, che ridotto fertilizzanti chimici (70 per cento in meno rispetto alla produzione) verrà garantito su livelli con a metà di quelli già rigorosi imposti dalla legge.

Domani verrà presentato il progetto produzione ortaggi denominazione controllata che, l'etichetta di «Evviva» (con il simbolo di una rondine), rappresenta la prima iniziativa genere gli ortaggi in L'unico precedente, avvenuto in Emilia, riguarda la frutta.

L'operazione ortaggi senza il pericolo di veleni è stata dalla cooperativa «L'Ortofrutticola» di Albenga che, a partire dal prossimo mese, rifornirà di pomodori, zucchine e peperoni i banconi supermercati della Coop di Liguria, Piemonte, Lombardia e Toscana.

L'esperimento è per condotto con una settantina di aziende producono 17 ettari e che potranno vendere loro ad un prezzo superiore del per cento rispetto al mercato normale.

«Siamo particolarmente orgogliosi — afferma il presidente dell'Ortofrutticola, Giovanni Battista Ravera — essere i primi in Italia avviare una produzione ortaggi prodotti attraverso la lotta integrata». Tale tipo coltivazione è portata avanti grazie all'uso insetti predatori che eliminano quelli nocivi, senza dover far se non per una parte marginale, di antiparassitari di natura chimica e quindi velenosi non rispettano integralmente i tempi di decantazione.

La ditta specializzata che la lotta la «Scam» Modena da quasi sperimentando il metodo nella piana ingauna sia per quanto riguarda l'orticoltura, per la floricoltura (con un netto miglioramento delle condizioni igieniche e il lavoro all'interno della serra).

«Va ricordato — Matteo Galliparo, direttore dell'Ortofrutticola — che i nostri normali prodotti già coltivati con quello scrupolo professionale che deriva agli agricoltori ligustici da una tradizione secolo nelle colture intensive in serra. Da oggi, grazie ad un sistema controlli e di analisi chimiche fatte dai produttori fase commercializzazione e degli acquirenti nella fase della vendita, possiamo dire che si tutela integralmente lo slogan "sicurezza garantita nella qualità"».

Questa nuova, importante fase nella produzione di ortaggi vede per ora la limitatezza della quantità di merce prodotta — come unico acquirente la Coop Italia e la Aica (Associazione italiana commercializzazione agricola, espressione della Lega cooperative).

A la economica esiste per i produttori «ecologici»: che se il trattamento i parassiti costerà mediamente un 30 in più. Il maggior dalla vendita per cento) e i contributi statali sono tali da ripagare ampiamente. I prodotti «garantiti» dal marchio condine, appoggiata sulla scritta «Evviva» che confezione.

Ora il lancio dell'iniziativa affidato alla pubblicità prodotti della stessa Coop, quando il passaggio della produzione con lotta integrata, investirà quasi tutta la piana, si provvederà ad un piano e proprio di promozione pubblicitaria.

prossimo, a dell'Ortofrutticola, si svolgerà un convegno nel quale del «Scam» renderà pubblici i risultati di un anno di sperimentazione.

**r. sr.**

SU QUELLA NAVE A VADO NON POTEVA ESSERE USATA LA FIAMMA OSSIDRICA

Savona. Il pretore Giovanni Buonomo vuole risolvere in tempi brevi l'inchiesta per far luce sulle cause dell'incidente sulla carboniera «Michele D'Amato» che ha causato il ferimento sette persone. Il magistrato ha la collaborazione di tecnici ed esperti. è costituita una piccola équipe di rispondere a tutti interrogativi. L'inchiesta è difficile. Subito dopo l'esplosione sono dichiarazioni contraddittorie da dei che degli operai impresa «Parodi» che effettuava i lavori Capitaneria di porto e polizia hanno raccolto reperti determinanti per l'esito dell'inchiesta e sulla tolda della nave sequestrato il carrello le bombole di ossigeno che sarebbero per riparare una falla riva. La Capitaneria di porto non l'autorizzazione per l'uso di fiamme libere. Nella foto di G. Chiaramonti l'intervento delle ambulanze. (Il servizio sull'inchiesta in altra pagina)

■ Italsider, sindacalisti dal procuratore «No ad altre tensioni a Genova»

GENOVA — Sei dirigenti sindacali, raggiunti da comunicazioni giudiziarie insieme con alcuni operai dell'Italsider per il blocco ferroviario compiuto il 16 e il 17 marzo scorsi, hanno incontrato ieri il procuratore della Repubblica di Genova, Gennaro De Feo. Al magistrato i sindacalisti hanno spiegato le ragioni di quella protesta e il clima di grave tensione che l'ha generata. La delegazione era composta da Antonio Sanguineti, Enrico Fossi e Paolo Perugino della Fiom, Marco Andreini e Paolo Tusini della Uilm, Sergio Blaio della Fim. *«Abbiamo illustrato il ruolo che compete al sindacato e gli sforzi compiuti in questi mesi, per in presenza di una situazione esplosiva, per evitare drammi ed esasperazioni* — ha spiegato il segretario ligure della Fiom, Paolo Perugino — *riteniamo che a questo punto tutte le forze sociali debbano farsi carico della questione. E ci sembra che aggiungere tensioni alle tensioni già esistenti sia piuttosto pericoloso».*

■ Progetto per il teleporto a Genova presentato ieri in un convegno

GENOVA — Le infrastrutture portuali genovesi, nei prossimi anni, potrebbero rinforzarsi con la realizzazione di un teleporto, una stazione terrestre per la comunicazione via satellite capace di accelerare il flusso delle informazioni. Tecnici della Sip stanno infatti lavorando a uno studio di teleporto con base nello scalo ligure che nei prossimi mesi verrà presentato ai vertici dell'azienda telefonica. L'annuncio dell'avvio del progetto, deciso dopo una indagine di mercato svolta dagli enti locali genovesi in collaborazione con la Sip, è stato dato ieri alla Camera di commercio di Genova in occasione di una riunione della «World teleport association» quale prendono parte settantina di delegati provenienti da tutto il mondo. Il costo della nuova infrastruttura, realizzabile nel giro di tre anni, sarebbe di alcune decine di miliardi; per far fronte ai finanziamenti verrà chiesto un intervento alla Comunità economica europea. In occasione del meeting genovese il presidente dell'associazione mondiale dei teleporti, Robert Annunziata (Usa), ha annunciato che per il 1992, in occasione delle celebrazioni colombiane, Genova è stata scelta come base per la loro assemblea generale.

■ i socio-assistenziali Regione

GENOVA — Un disegno sul riordino e programmazione dei servizi socio-assistenziali è stato discusso ieri dal Consiglio regionale. Il provvedimento attribuisce all'ente funzioni normative, programmatorie e gestionali nel campo dei servizi socio-assistenziali, l'esposizione dalla relazione di maggioranza. Il capogruppo dc, Giacomo Gualco, ha spiegato che il disegno di legge risponde «ad un'attesa tutta la ligure un provvedimento ritardato e causa della una quadro nazionale». Secondo l'esponente il disegno di legge riflette profonda maturazione culturale intervenuta questi anni. Lo l'assunzione della famiglia fondamentale punto di riferimento delle politiche di intervento». Il socialista Renato Pezzoli ha giudicato il documento estremamente qualificante per la in quanto è «l'unico che il consiglio si appresta ad emanare in questo periodo». Il consigliere ha comunque chiesto il rinvio in commissione per una correzione del provvedimento. Visti i numerosi emendamenti presentati da maggioranza e minoranza. Il Consiglio ha invece approvato la proposta di Sergio Turci (dc) di rinviare l'approvazione documento rivisto alla seduta della prossima settimana.

Prenderà il via da Portosole la prima competizione motonautica tappe

# Sanremo inventa il rally sul mare

**Si chiamerà «Mistral-Coppa del mondo di regolarità» - La gara toccherà la Corsica e la Costa Azzurra «Una piccola Parigi-Dakar acquatica riservata ai vip» - Presentata la stagione '88 - L'offshore**

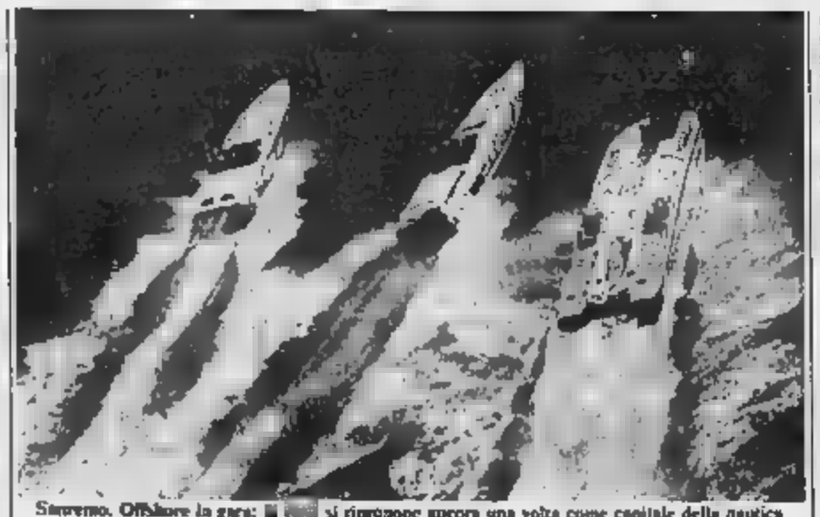

Sanremo. Offshore in gara: si ripropose ancora una volta come capitale della nautica

— L'idea un rally internazionale del riservato alla motonautica d'altura, a vip e a barche di oltre undici metri capaci rischi mare aperto, l'ha avuta lo il sindaco Leo Pippione in occasione dell'ultima prova del Campionato italiano offshore disputatasi a Sanremo. sono passati solo pochi mesi il progetto è diventato realtà. *«A giugno* — annunciato il sindaco — *grazie al casinò municipale, all'Aipo e al suo presidente Donato, alle città di Calvi e Lavandou, prenderà il via da Portosole il primo rally motonautico. Toccherà la Corsica e la Costa Azzurra. Si chiamerà Mistral, Coppa mondo di regolarità. La formula? In piccolo una Parigi-Dakar sul mare, riservata appassionati e turisti di razza».*

La presentazione ufficiale del «Mistral» della stagione motonautica sanremese è avvenuta a Milano, nella prestigiosa sede Castello Sforzesco viscontea erano presenti giornalisti, radio, televisioni, di Pulitteri, il sindaco di Calvi Xavier Colonna, il sindaco di Lavandou, Louis a, amministratori Sanremo, tecnici, sponsor, piloti e molti appassionati.

**Mistral.** Il sindaco Pippione, l'assessore al casinò Agostino Carnevale, il consulente della casa da Sergio Nanni, Domizio Vitta, il comandante del Cristiano Aliperta, presidente dell'Associazione per la promozione turistica Lavandou, Serge Adorno, e Calvi hanno e che del primo rally mare-Coppa del mondo di regolarità. La si svolgerà dal 19 al 25 giugno nel triangolo Sanremo-Calvi, Calvi-Lavandou, Lavandou-Sanremo, tre tappe per miglia. Possono iscriversi tutte barche superiore metri. La protezione in sarà garantita unità della Marina militare francese, italiana e da tre elicotteri.

premi è di 50 milioni. sera, a conclusione di ogni tappa, festa sul mare, e premiazione finale svolgeranno roof garden del di Sanremo. Vedette della serata sarà Fausto Leali.

**Offshore.** L'1 e 2 ottobre si svolgerà il *«II Gran premio offshore Città di Sanremo»*, valevole per il titolo nazionale. *«La tratta* — hanno spiegato il sindaco Pippione e l'assessore Carnevale — *del secondo appuntamento nostra città con la motonautica un certo ambiente turistico ed economico d'elite. Principale sponsor dell'offshore è l'assessorato al Turismo».*

Le salienti sia del Mistral che della gara offshore, riprese, oltre che emittenti private, dalla Rai e dal Biz Antenne Mia.

**I vip.** Al rally-Mistral si già iscritte venti imbarcazioni. Tra i primi il pione internazionale offshore Bruno Abbate. Tra le indiscrezioni raccolte Castello Sforzesco anche i nomi probabili di Amedeo duca d'Aosta e Entrambi amanti del mare e della motonautica competitiva.

**Roberto**


# Golf Memphis. Perfetto equilibrio di potenza, sicurezza, economia.

AUTOSIVELLI SANREMO

E. BUSSALAI s.r.l. SAVONA

Zolezzi Auto

Barbieri s.r.l. SAVONA

VOLKSWAGEN c'è


## Profumi di fiori ad Albenga in «vetrina» 170 espositori

ALBENGA — I pareri degli esperti e delle migliaia di visitatori unanimi: questa 14ª mostra di coltura del Mimosport a livello e netdalle precedenti edizioni che già si distinsero per la qualità dei fiori in gruppi.

è raggiunto questo gradino qualitativo in più? La presenza, fra gli organizzatori, Comune di Albenga e della Comunità montana ha permesso (con la fornitura, ad esempio, del manto erboso delle numerose e ampie aiuole) il raggiungimento di un'estetica di sicuro effetto, nella predisposizione degli stand.

Grazie a due nuove superfici che si sono aggiunte (l'ex piatea del cinema all'aperto e un padiglione coperto nella zona Levante) e arrivati quest'anno a 18 mila metri quadrati di superficie, occupate circa 170 espositori.

C'è anche segnalare il miglioramento qualitativo degli stessi fiori, sottolineato dalla mascita, proprio questi giorni, di altre due cooperative (la Aprofior, zione produttori floroviviaisti, con 60 presieduta da Lamberti e della Flor-A.S., Floricoltori associati savonesi, presidente Daniele Chapel), che puntano su prodotti pregiati, le orchidee.

La in viale Italia, aperta dalle 10 (22.30 nei festivi), si concluderà domenica.

**r. sr.**


Ieri, assistito dai suoi cari, ha concluso cristianamente una vita operosa l'

**Ing. Giuseppe Savio**

di anni 92

Ne danno il doloroso annuncio: Ilde Maria Elisa, Raimondo, Anna Maria con le famiglie. I nipoti, cugini e parenti tutti tutti tutti. I funerali si svolgeranno giovedì 7, alle ore 10,30, nella parrocchiale di San Giovanni Battista in San Domenico. Un particolare ringraziamento al dott. G. B. Vanara per la premurosa cura prestata. — Sanremo, 6 aprile 1988.

CARRELLI ELEVATORI

CARER

VENDITA
ASSISTENZA E OFFICINA
NOLEGGIO - NUOVO E USATO

VELCAR s.a.s.

GENOVA - Via Angusciola 6
Tel. 420.045 - 463.111

Sino al 30 Aprile

a £ 15.200.000 (3 porte) £ 15.900.000 (5 porte)*

*su strada - mod. 1600, compreso di: impianto radio stereo, mangianastri - pneumatici e dischi ruota tipo G.T.I. 185/60 R 14 volante sportivo - contagiri - interni esclusivi - parafanghi allargati - sedile guida regolabile in altezza - vetri catacolor.

**INTERREGIONALE - Un commento di «Victor» mentre parte lo sprint per C2 e retrocessione**

# Ecco le sentenze di Panucci

**Sarà il Cuneo l'avversario più pericoloso per l'Albenga - Anche il Vado non avrà problemi a salvarsi**
**La bella sorpresa della stagione è la Cairese - Savona? «Dovrebbe rilanciare il settore giovanile»**

SAVONA — Sono passati sei mesi da quando Vittorio Panucci ha lasciato il Savona. E in questo periodo il popolare «Victor» è potuto vivere, con animo un po' più distaccato, le vicende del campionato Interregionale che, da lunedì prossimo, lancerà lo sprint promozione e retrocessione, per le cinque giornate.

Albenga, Juve Domo e Cuneo tra i professionisti? Panucci sottolinea: *«Il cuore dice Albenga. Ho giocato sei anni coi bianconeri, e sogno la loro promozione mi farebbe davvero contento. Credo che per la squadra di l'avversario più pericoloso resti il Cuneo, che sul piano del gioco mi pare superiore ad Albenga e Juve Domo che non va però trascurata».*

Sul fondo non ci sono liguri. L'unico ad aver bisogno di qualche punto per correre rischi è il Vado. Panucci è sicuro: *«Non problemi a fuori. Tecnicamente vale ben più della sua posizione. Poi, ci sia: i ritardi che hanno ad arrivare lo hanno condizionato nel rendimento, tanto da portarlo in brutte acque»*

Aggiunge Vittorio: *i rossoblù hanno a molte ad un arco che, se potuto contare su una punta Monte, indiscutibile per la zona, sarebbe arrivato a bersagli molto più importanti di quelli che invece ha nel mirino adesso».*

Levante. Ventimiglia: come ha viste ci? Ecco: *«La Cairese è la grande e della sorpresa della stagione delle liguri. I complimenti a Seghesso. credevo molto di più, e lo avevo detto, mi resta che ricredermi. Lo Levante invece mi ha deluso. Poteva fare molto di più, anche se obiettivamente il problema-campo non è stato da poco. Il Ventimiglia? Senza infamia e senza lode, anche una matricola non ha certo demeritato».*

E infine il Savona. Cinque i delitto da trent'anni Vittorio Panucci. E ultimamente, nonostante il traumatico ritorno dello scorso ottobre, ecco i complimenti per Bianchina: *di fare bene, anche se pratica ha dato ragione quando ha ingaggiato e Molteni».*

Aggiunge l'ex: *«Avevo detto che ci volevano due-tre pezzi pregiati per fare il di qualità. Con gli arrivi di Morra e Molteni, il recupero un giocatore di Della Bianchina che all'inizio aveva giocato per infortunio, il ritorno Chicchiarelli da militare, hanno permesso di progredire all'interno squadra».*

Le polemiche con la società si sono attenuate, ma non spente del tutto. Panucci comunque sottolinea un particolare che gli sta a cuore: *«L'errore maggiore è stato ed è quello di non puntare più su un settore giovanile tecnici all'altezza. Ma però, bisogna poi aprire le porte prima squadra. Lo dimostrano i fatti: lo gruppo ha salvato nella ultima giornata il Savona, e quelli sono stati lanciati diversi elementi».*

Panucci aggiunge: *«Mi sta bene che il parli di ritiro dall'attività, ma non che si dice non è stato fatto nulla questi anni. Gli Zuliani, i Puppo, Allia, i Supini, da dove sono usciti? Per non citare ragazzi che stanno emergendo come Fracchia e Ramieri. Insomma, anche se sono stato solo per parecchio tempo, ho dato al Savona giocatori che adesso sono completi».*

Per non parlare di Patrick Panucci e Peluffo, passati alla Voghierese e già

Panucci la vittoria finale dei bianconeri di Mialich

volte utilizzati in C2, come Pelloe, che gioca nella «Berretti» della stessa squadra, o Bertolone, ceduto al Vado dove è titolare in una «Berretti» in corsa per le finali nazionali. E anche quest'anno, con gli Esordienti A primi nel girone provinciale e i regionali ottimi quinti nel loro torneo, i frutti sono arrivati.

Mentre Panucci ha punta polemica *«Le altre squadre del settore non vengono dal mio lavoro; certi risultati purtroppo li dimostrano»*, ultimo appunto per Il brasiliano ha subito complessa operazione al ginocchio, a Vicenza. E' tornato a Savona la Pasqua, e potrà riprendere solo tra qualche certamente in Serie C, e ricorda: *«Un ragazzo d'oro, attaccato al Savona. Appena arrivato, è andato in campo nonostante gli acciacchi, e l'anno prima, attorniato dai ragazzini, è stato un leone. Spiace davvero vederlo andar via così».*

**Roberto Baglietto**

# *Ventimiglia vuol confermare la fama di «ammazzagrandi»*

**Domenica al «Peglia» la capolista Juve Domo troverà una squadra in buona salute - Torna Ozenda**

VENTIMIGLIA — Albenga ko, Cuneo costretto ai pari: e la Juve Domo, capolista? Il Ventimiglia, con una «ammazzagrandi», domenica la prima con il di vi agli ossolani, come accaduto i loro colleghi *«Un punto va bene, s'intende, ma ci ritiriamo mai indietro. E poi la squadra è capace fatto»*, Adriano Pisano, allenatore dei giallorossi.

Un appuntamento di lusso, dopo lunga sosta pasquale. Troppo lunga, forse. Il Ventimiglia non è riuscito a combinare un'amichevole perché tutti gli altri tornei erano in corso. E la sosta si è più allungata perché martedì sera, alla ripresa degli allenamenti, e giocatori hanno avuto la brutta sorpresa di gli spogliatoi del «Peglia» al freddo, perché era terminata nulla per il riscaldamento. Mister Pisano, un diavolo capello, ha rimandato tutti a casa.

Contro la avrà una Il rientro tra i pali Mario Ozenda, vecchio titolare della maglia n. 1, uno degli della promozione della scorsa stagione. Ozenda uscito di squadra nel dicembre scorso, dopo la partita contro Il Moncalieri. Il sostituto, il giovane Luca Bioncini, ha fatto l'utile è più uscito, arrivando anche maglia azzurra. Ora, però, il giovane portiere è stato bloccato dal servizio militare. Dopo l'allenamento la nazionale dilettanti in programma a Roma, dovrà raggiungere Macerata per indossare la divisa. Rischia non essere più disponibile fino al termine campionato.

mister *«Il nostro di è stato così anticipato pretpiù che sarebbe tornato campo domenica prossima. Abbiamo due portieri e voleva far giocare loro quindici partite ciascuno in*

Il portiere Ozenda

*campionato».* Lo panchina, come estremo difensore il tecnico dovrà giere tra i giovani Boerra Messina. Contro la Juve Domo mancherà anche squalificato per di ammonizioni, mentre quasi sicuramente sarà rimpiazzato il giovane Saba. Gli assenti, cui Poi, lo chiacchieratissimo ed inespresso talento alla diciottesima Serravalle, troverà un Ventimiglia tranquillo. *«Delle tre partite contro Albenga, Cuneo e Juve Domo conteremo almeno tre punti. Li abbiamo già fatti, quindi quello che viene Ma possiamo regalare nulla e non credo neppure che la Juve Domo, visto il trattamento che abbiamo riservato ad Albenga e Cuneo, verrà qui da noi a giocare in molto aperto»*, aggiunge Pisano.

Dopo il match contro la capolista, il Ventimiglia avrà ancora due trasferte a Mondalieri e Saint-Vincent: due casalinghe contro e Pisano non ha dubbi: *«Almeno un punto a partita. Abbiamo classifica tranquilla, ma per sicuro di ogni non dobbiamo passi falsi»*. più che quota 36 scatta il premio promesso dalla società. E i giallorossi mancano cinque punti.

**Bruno Monticone**

**Polemiche a Savona per l'impianto di via Fontanassa**

# Quando al campo-scuola la convivenza è precaria

**Gli «amatori» dell'atletica: «Siamo persino stati scacciati»**

SAVONA — E' un problema di convivenza? sì, ma certo le polemiche nate nei (e tuttora in corso) sull'utilizzo del campo-scuola per l'atletica leggera di via Fontanassa il segnale un malessere che è episodico, investe gran parte degli intrastrutturali impianti sportivi della città.

A sollevare il problema i rappresentanti delle società amatoriali di atletica. *«Siamo stati spesso maltrattati, e talora perfino cacciati dal campo. E' un atteggiamento a la gravità del fatto è denunciato dalle palese di trattamento tra i nostri e quelli della Fidal»*, hanno sostenuto in un documento i tanti degli amatori.

Ma cos'è Un di assembramento per tecnici di atletica della Fidal si è accavallato con la presenza sul campo Per allontanare questi ultimi stati chiamati i vigili urbani. Un provvedimento eccessivo, innescato da una coabitazione che si è fatta difficile col passare del tempo.

Alla Fontanassa, nel maggior attività, si allenano ogni giorno oltre cento ragazzi delle scuole savonesi (c'è convenzione ministero della Pubblica Istruzione) agli agonisti Fidal, agli amatori appunto. Il Comune affidato la gestione dell'impianto, su segnalazione del Coni, all'impresa artigiana di Giulio Ottolia. Quest'ultima, grande appassionato, ex atleta e istruttore di grande bravura (ha «scoperto» il sprinter azzurro Enzo Madonia), è in pratica a gestire, molto spesso anche operaio, per far fronte alla manutenzione.

Mentre si cercano i rimedi ad una situazione fattasi rovente, nei prossimi mesi dovrebbe ratificata la convenzione che alla «Atletica» la gestione della E il sodalizio del presidente Gortana, ogni probabilità, confermerà a Giulio Ottolia la custodia del campo.

Sarà la per migliorare i rapporti tra società federali e amatori? La speranza c'è, anche se gli amatori reclamano i loro spazi. Spiega comunque l'assessore allo Sport, Zunino: *«L'assegnatario dell'impianto ed'Atletica Savona dovrebbe permettere una maggior regolamentazione del campo. Daremo un contributo alla società, col quale non solo potrà esser pagato il custode, ma anche possibile far fronte manutenzione di un impianto che stato concluso in tutte le sue parti, e speriamo portare a termine al più presto»*.

Il Comune si occupera ancora, direttamente, di ristrutturazione della Fontanassa e di sistemarne strutture (nel bilancio ci sono già voci che riguardano). Poi, il palino passerà nelle mani di dirigenti e atleti. la che si evitino attriti e magari nuovi orari di utilizzo; ci maggior disciplina. *«Il è stato letteralmente d'assalto, lo sfruttano molte più persone di quanto prevedessimo»*, annuette Zunino.

Un buon segnale: un patrimonio atleti e appassionati che va tutelato e rispettato in tutte le sue componenti.

**r. bg.**

**- Bragno è l'ultimo serio ostacolo per il Lavagnola 78**

# Arma 85, pericolo in corsia-sorpasso

**Girone A: traballa il primato del Borghetto 84 - Le speranze del Carlin's**

*Scatta la volata nel girone A di Seconda categoria. La tira il Borghetto 84, squadra momento, ma Arma e Carlin's Boys in «Prima», mentre degli ultimi negativi risultati rimasto fuori il dei Fiori, una delle compagini più accreditate alla vigilia.*

il cartello *un confronto che può chiarire in modo definitivo la situazione. L'Arma staccata un punto, capita la capolista.*

*Spettatore interessato il Carlin's Boys, che riceve un ormai tranquillo Vallecrosia, la squadra che è «bestia dell'Arma» cui tolto tutti e quattro i punti in palio nei confronti*

«Siamo arrivati in vetta e non vogliamo mollare», sostiene da Borghetto il presidente Parella. «Anche se i savonesi ci hanno scavalcato in classifica, possiamo ancora effettuare il sorpasso», ribattono da Arma. Intanto Carlin's, scattata dagli ultimi negativi risultati, spera che sia produttivo il periodo di sosta.

*A cinque giornate dalla fine, i tre punti che separano i nerazzurri dalla vetta sono considerati troppi, anche considerando lo scontro in programma Arma.*

*Vai pena, visti i minimi distacchi, dare un'occhiata al calendario. Dopo i fronti di domenica, al Borghetto 84 toccheranno due impegni infernali abbordabili (Auxilium e Pietrabruna) due trasferte non impossibili (Pietra Sport e S. Stefano). Tutto sommato, se gli uomini Parravicini eccono imbattuti da Arma, hanno buone chances di farcela.*

*Anche l'Arma impegni impossibili (S. Filippo Boys Vado in casa, Auxilium e Sport fuori), mentre è la Carlin's ad avere i confronti agevoli: Pietrabruna e Riviera Fiori a domicilio, le disperate Nolese e S. Giorgio in casa.*

**r. bg.**

**Girone B: ormai tutti considerano promossi i savonesi di Bosio - Ferraro promette la massima concentrazione dei suoi**

E' un plebiscito: il Lavagnola si sei punti di vantaggio a cinque giornate dal fine, e unanimemente come la squadra che non può più fallire l'obiettivo vittoria nel girone B. Anche se dominica gli uomini di Bosio sono attesi dalla trasferta di Bragno, dove trovano la squadra che, col Calizzano, è più vicina a loro in classifica.

*«Noi perso l'occasione in corsa, facendoci battere prima dello a Spotorno»*, allarga le braccia Flavio Ferraro, tecnico del Bragno. aggiunge: *«Comunque domenica ce la metteremo tutta. Intanto orgoglio, e poi perché non bisogna mai dare nulla per scontato. Certo che il Lavagnola una bella squadra, il campionato è suo»*. D'accordo anche Giuseppino Tabò, dirigente del Calizzano. Dice: *«Il Bragno a Spotorno, a parte la prima e Ferrania, abbiamo la sola della capolista, poi, il Lavagnola stato soggetto a dei nelle ultime partite, anche se questo ripetersi, il vantaggio è obiettivamente troppo ampio per lasciare grandi speranze a chi insegue»*.

Il ruolino di di una prima della se davvero impressionante in un torneo dove regna grande equilibrio, la compagine di Bosio ottenuto 15 vittorie e due sole sconfitte (nelle trasferte di Calizzano e Sciarborasca) in 25 incontri. E' in piena salute in attacco (44 reti, il meglio del girone) e la difesa non è certo da meno (21 gol al passivo, subito meno solo lo Sciarborasca con 18).

E a Lavagnola, popoloso quartiere di Savona, ormai ci credono davvero. *«Ce la faremo. L'esperienza del quando ci è capitato di arrivare a Roma senza vedere il Papa, ci insegna a non mollare, ma la fortuna»*, sottolinea Ivo Burattini, uno dirigenti di più lunga militanza nella arancio-granata. ritiene che importante la di domenica a Bragno: *«Ma determinante. credo che riusciremo a uscirne imbattuti, ma anche se fosse un passo falso, non sarebbe il caso lasciarci la testa»*.

Il non sarà più facili (Fornaci e Spotornese in casa, le pericolanti Alba Docilia e Rocchettese fuori), ma le stazioni confortano l'ambiente savonese, maturo per il salto categoria.

**r. bg.**

# Basket, in Liguria oggi si gioca tutto

— Primi verdetti al Trofeo regioni di basket «Dario Scuri». a Loano e Pietra Ligure, la partecipazione di sedici rappresentative, per ragazze negli 73 e 73.

Liguria, dopo a una sconfitta, decisiva la di il Friuli o, per superare il turno le liguri (guidate dal coach Dario Caorsi) dovranno vincere la partita dieci punti di scarto, compito arduo, contro delle favorite.

Martedì, nella d'esordio, la Liguria aveva battuto difficoltà la Campania (63-43); Tabellino: Donatella Pantoni 11, 8, Jessica Torre 6, Tatiana Cane 8, Simona Canepa 8, Perlunghar, Cerretti, Giorgia Merli, Daniela Barbaro 2, Tassara Malni 2).

Ieri pomeriggio, a Pietra, la Liguria è stata invece battuta, con attenuanti, dal Val d'Aosta (p.t. 45-17). Tabellino: Alpa 2, Pantoni 2, 2, Torre 1, Cane 3, Canepa 2, Perlunghar 8, Cerretti 2, Merli, Barbaro 8 Tassara 10, 4, stasso girone Friuli Trentino, già vittorioso col Piemonte (58-55), imposto senza difficoltà sulla Basilicata Calabria (100-33).

Ecco il programma di oggi. A Loano: Veneto-Sicilia (ore 15). Toscana-Sardegna (16,30), Friuli Trentino-Liguria (18,30), Piemonte Val d'Aosta-Basilicata Calabria. A Pietra Ligure: a Romagna-Marche (15), Campania-Umbria (18,30), Lazio-Lombardia (18,30), Puglia-Abruzzo Molise (20).

Domani regioni si concluderà La finale programma al palasport di Loano (ore 10).

maschile — Nella pasquale si è disputato un solo recupero: che vale la salvezza per l'Alcione Rapallo e che condanna a una quasi sicura il Torino. L'Alcione Rapallo raggiunge così, due giornate di anticipo, il traguardo inseguito per tutta la stagione (53 a 47 il risultato per la squadra rapallese).

— Vittoria pasquale per il Latte Tigullio Rapallo che, due incontri ancora disputare, insegue con molte difficoltà ma anche con qualche speranza la permanenza in serie B.

La vittoria sul Valenza è stata netta (74-66) e mai in a dimostrazione della volontà delle rapallesi di centrare il traguardo della salvezza dopo un torneo quanto mai travagliato, segnato da numerosi infortuni.

**r. s.**


CITTÀ DI ALBENGA
Montana Ingauna
Patrocinata da:
Amministrazione Provinciale Savona - C.C.I.A.A. Savona
Comune di Albenga e Consorzio Nuova Agricoltura Albenga
Ente Pro Loco Albenga

apertura ore 12 di sabato 2 aprile 1988

orario: 10-12,30 13,30-21,30

Dal 2 al 10 aprile 1988
14° MOSTRA DI FLORICOLTURA
Minisport, viale Italia - Tel. 0182 53.458

BANCOMAT Shop
CRS CASSA DI RISPARMIO DI SAVONA

...l'altra faccia del Bancomat!

CON LA TESSERA BANCOMAT DELLA CASSA DI RISPARMIO DI SAVONA NON SOLO PUOI RITIRARE DENARO CONTANTE DA QUALSIASI SPORTELLO AUTOMATICO, MA PUOI ANCHE PAGARE SENZA L'USO DEL CONTANTE NEI NEGOZI CHE ESPONGONO IL MARCHIO BANCOMAT SHOP.

COSA' IL BANCOMAT SHOP
Il Bancomat Shop consente il trasferimento elettronico, attraverso una rete di terminali, di fondi dal conto dell'acquirente a quello del venditore: ecco perché con la tessera Bancomat della Cassa di Risparmio di Savona puoi pagare senza usare denaro contante.

COME FUNZIONA IL BANCOMAT SHOP
E' sufficiente al momento di saldare il conto presentare la Tessera Bancomat della Cassa di Risparmio di Savona e, dopo l'inserimento e la lettura magnetica della tessera, comporre su di una tastiera riservata il codice segreto.

Chiedete informazioni presso le nostre agenzie, la Tessera Bancomat viene rilasciata gratuitamente.

CRS
CASSA DI RISPARMIO DI SAVONA
SERVIZIO P.O.S.

Polemiche ■ Novara contro la «stangata» da due miliardi

# E' illegittima la tassa rifiuti? Lega Ambiente ricorre al Tar

«Eccesso di potere ■ difetto ■ motivazione» - Il sindaco: «E' tutto regolare»

NOVARA — La stangata da due miliardi, ovvero l'aumento delle tariffe per la raccolta ■ rifiuti nella misura del 50 per cento, deliberata dal Consiglio comunale nel dicembre scorso è legittima? Lo dovrà decidere il Tribunale Amministrativo Regionale (Tar) al quale è ricorsa la Lega per l'Ambiente di Novara impugnando la deliberazione.

L'associazione aveva già sollevato il problema al comitato regionale di controllo che può esprimere solamente ■ di legittimità, non di merito, sugli atti amministrativi. Da qui la decisione di ricorrere al Tar con la consulenza ■ dell'avvocato Riccardo Borgna.

Una serie di considerazioni critiche svolte ■ ricorso, ■ già state sviluppate in Consiglio comunale dai banchi dell'opposizione comunista. Lo stesso assessore alle Finanze Renzo Maltè era arrivato ad affermare: «*Non sono d'accordo con questo tributo indispensabile però a far quadrare il bilancio. Mi* ■ *conto che non è una manovra corretta dal punto* ■ *vista costituzionale ma la legge ce lo consente*».

La maggiorazione, nella misura del 50 per cento, per le tariffe della raccolta e lo smaltimento dei ■ ■ applicabile, in via eccezionale, in relazione alle esigenze finanziarie del Comune. Questo anche se le tariffe in vigore coprivano già completamente il costo del servizio.

Nel ricorso della Lega Ambiente si parla di «*eccesso di potere, evidente difetto di motivazione* e *modificazione della tipologia tributaria*».

Nella delibera del Comune votata ■ maggioranza, non si fa riferimento ad ■ analisi dei costi ■ giustifichi la richiesta di ■ mento. ■ parla genericamente di «*esigenze finanziarie del Comune*».

Poiché ■ introiti previsti ■ l'applicazione delle ■ ve tariffe ■ superiori ■ costi del servizio, la tassa si trasforma in imposta. Da qui scaturisce un'illegittimità anche costituzionale. Secondo la Lega poi il Comune di Novara non ha fatto nulla per favorire il contenimento della produzione di rifiuti, il recupero degli stessi di materiali ed energia, la raccolta differenziata. Ciò avrebbe contribuito a diminuire i costi complessivi di smaltimento. ■ iniziativa della Lega Ambiente è chiaramente strumentale. ■ propone cioè di far modificare la politica fin qui seguita dal Comune capoluogo in materia di raccolta e smaltimento dei rifiuti. In questi ultimi tempi si è aperto un dialogo fra Amministrazione e Lega su questo importante ■ «*se non otterremo risultati concreti a breve scadenza — dicono alla Lega — chiederemo al Tar la sospensione dei nuovi ruoli per questa imposta le cui bollette si stanno recapitando in questi giorni*».

Dal canto suo il sindaco Riviera non è parso per nulla preoccupato dall'iniziativa della Lega che potrebbe sottrarre due ■ alle già scarse ■ comunali. «*E' una tassa che può essere sicuramente discussa sul piano politico ma non tecnicamente* — sostiene ■ sindaco — *E' una valvola che ci consente* ■ *chiudere in pareggio il bilancio perché va a coprire una parte di spese correnti. E' chiaro che andremo davanti al Tar a sostenere la legittimità degli aumenti tariffari autorizzati dalla legge*».

**Renato Ambiel**

## ■ ■ ■ Idrosil

NOVARA — «Idrosil»: sarà questa la nuova denominazione dell'Ausind, l'azienda novarese di Sant'Agabio che nei giorni scorsi è stata ceduta dalla Montedison ■■■ agli svedesi della Perstorp e alla Far (fabbrica adesivi e resine), una società italiana di proprietà della famiglia Moro, già titolare del gruppo Pulioli. Il passaggio di proprietà è diventato operativo il primo aprile ed interessa 58 addetti. Lo stabilimento novarese, dove viene prodotta idrossifito di sodio, entra a far parte delle unità produttive controllate dal partner italiano della Perstorp.

Sempre più difficile la situazione in corso Cavallotti a Novara

# Minacce all'ufficio assistenza gli impiegati ora hanno paura

Spesso viene chiamato con urgenza il 113 - Continue le richieste ■ denaro

## ■ ■ sul lago ■ ■ in tregiuoto

■BANO — Pioggia e banchi di nebbia anche ieri mattina, nella zona del Lago Maggiore. Proprio per la nebbia e allo scopo di evitare possibili collisioni ■ con ■ natanti in navigazione tra Intra e Laveno, è stata soppressa (tra le proteste dei pendolari che hanno così mancato le coincidenze ferroviarie per raggiungere i posti di lavoro) la corsa delle 8.45 della Motonave/traghetto.

NOVARA — Il caso più recente è di ieri mattina: una persona si è presentata all■ comunale «assistenza» di corso Cavallotti per ■re denaro. Gli è stata negata la somma pretesa e il richiedente è andato su tutte le furie coprendo di insulti l'impiegata. Poi ha aperto (ovviamente senza bussare) la porta dell'ufficio dell'assessore Piergiorgio Tagliamacco e gli ha gettato sulla scrivania un biglietto da mille lire per dire che lui ■ aveva bisogno dell'elemosina (forse l'impiegata gli aveva offerto meno di quanto richiesto), anzi la faceva ■ Comune. Un episodio che spiega ■ ■■ ■ estrema tensione nel quale i dipen■■ della civica amministrazione svolgono ■ loro attività rivolta ■ ■■ dei ■■■ più bisognosi, a dare una mano a chi si trova in gravi difficoltà.

Spesso e volentieri dall'ufficio comunale «assistenza» sono partite chiamate urgenti per il «113». La polizia è intervenuta a più riprese per garantire l'incolumità degli impiegati e delle assistenti sociali prese di mira da energumeni che chiedono danaro e non accettano risposte negative.

«*La situazione*», spiega l'assessore all■ Tagliamacco, «*negli ultimi tempi è precipitata. Purtroppo qui arrivano tutti, dai tossicodipendenti agli ex carcerati, dagli ■■■ ai ■■■ dall'ospedale psichiatrico. Le loro richieste di denaro ■■■ pressanti ma noi non possiamo accontentare ■■■. Allora c'è qualcuno che ■ in escandescenze, che minaccia ■ spaccare tutto ed è per questo che spesso siamo costretti a chiedere l'intervento della forza pubblica*».

«*A* ■■■», ■■■■ l'assessore, «*ci sono oggi circa quattromila disoccupati. Moltissimi giovani ■ ■■■ anche ■■■ fascia d'età che va dai 45 ai 50 anni; molti ex carcerati che lavoro non ne trovano più. Non parliamo poi degli ex detenuti, per i quali trovare un'attività lavorativa è quasi impossibile. Ci sono poi i malati psichici, troppo spesso abbandonati a se stessi e ■■■ certo in grado di mantenersi. La città forse non si ■■■ conto di questa ■■■ povertà emergente, ma noi ci viviamo a contatto e sappiamo cosa significa la disperazione ■■■ gente. Purtroppo le possibilità di questo ufficio sono assai limitate: diamo qualche decina di migliaia di lire una volta tanto. Molti capiscono che ■ il massimo possibile; altri no e si ripresentano dopo pochi giorni chiedendo altro denaro*».

E quando arriva fatalmente ■ rifiuto in alcuni ■■■ scatta la reazione violenta. Racconta Tagliamacco: «*L'altro giorno è arrivato un uomo e ha chiesto 50 mila lire, il massimo che possiamo dare. L'impiegata ha chiesto i documenti e visto che il richiedente non era residente a Novara gli ha dovuto negare l'aiuto economico che quello voleva. A quel punto lo sconosciuto ha coperto d'insulti la dipendente e quando si è fatto avanti un collega della stessa lo ha aggredito tirando anche fuori ■■■ ■■■ un coltello. Per fortuna si ■ allontanato quando ha capito che era stato chiamato il 113*».

«*Questo purtroppo non è che uno dei molti episodi di violenza, non sempre solo verbale, di quali è sottoposto ■■■ lavora all'ufficio assistenza. Sono volati schiaffi, sputi, sono state sgonfiate ■ ruote ■■■ auto ■■■ dipendenti. Io ■■■ lascio ■ mia vettura ■■■■ da qui per evitare guai. Cosa fare? Ho già sottoposto ■ problema ■■■ giunta municipale e qualche cosa verrà fatta anche se non mi faccio molte illusioni. Comunque presto dovremmo avere un dipen■■■ comunale all'ingresso, non un "buttafuori", per carità, ma un uomo che quanto meno possa chiedere aiuto in ■■■ di bisogno. Ho anche abolito il giorno ■ ricevimento che si trasformava in occasione di pericolo per tutti*».

«*Chi vuole essere ricevuto deve ora prenotarsi e così ne dobbiamo affrontare ■■■ alla volta. Ma la cosa che più mi preme è che tutti si rendano conto di una situazione generale che sta peggiorando. Non voglio drammatizzare ■ cosa ma ho il problema della garanzia dell'incolumità del personale e mi spiacerebbe che le persone veramente bisognose, i vecchietti in difficoltà, ■■■ ■■■■ più per paura di rimanere coinvolti in situazioni di violenza*».

**Marcello Banzo**

## ■ A Verbania un piano per salvare l'Alto Novarese

VERBANIA — L'Ires (l'Istituto per le Ricerche Economico Sociali ■■■ Piemonte) effettuerà quest'anno una ricerca monografica nell'area del V.C.O. Lo annuncia un comunicato dell'Ente sottolineando che verranno effettuati la raccolta e la stima degli indicatori economici più significativi per individuare fattori di evoluzione ■■■ Novarese, attraverso un'analisi dei settori che più presentano potenzialità di espansione.

«*Lo studio* — afferma l'Ires — *voluterà gli effetti sul mercato del lavoro e sui livelli di reddito, considerando con particolare attenzione, attraverso* ■ *confronto con le realtà locali,* ■ ■■ ■ *intervento* ■■■ *qui perseguito*». *(a. c.)*

## ■ «Il Sempione è sempre la via migliore per l'Europa»

VERBANIA — Per la Pro Sempione e per la Commissione Interparlamentare Italiana, la linea ferroviaria del Sempione rimane l'asse ideale per le comunica■■■ tra il Sud e il Nord Europa.

Lo si è ribadito nel re■■■ incontro svoltosi a Verbania, nella sede centrale della Banca Popolare di Intra.

Nella riunione — preparatoria dell'incontro più impegnativo che si svolgerà a Losanna in Maggio — è stata ribadita la necessità che Regione, ■■■■■, Comuni si facciano carico di un'azione concordata per un rilancio della linea del Sempione, quale tracciato più rapido attraverso la Svizzera, fino ai Paesi scandinavi; che la Regione promuova un rapporto ■■■■ con il governo e le Ferrovie italiani, per la realizzazione di un progetto di fattibilità. *(a. c.)*

Arona, aveva 25 anni, improvvisamente si è sentita male, è entrata in coma ed è morta

# Giovane fulminata dalla leucemia

Prestava servizio nei vigili ■ Borgomanero - La madre ■■■ trovata in camera svenuta sul pavimento, la sera prima era andata con ■■■ in discoteca - Tutta la città ha partecipato commossa ■ funerali

ARONA — Era una ragaz■ allegra, vivace, piena di gioia di vivere: ■ ■■ non ■■■ scampo l'ha uccisa improvvisamente.

Si chiamava Antonella Fossati, aveva 25 anni ■ abitava ad Arona al 5 di via Carso, una palazzina ■ tre piani ■■■ di recente, quasi a ridosso della Rocca. ■ settembre del 1984 prestava ■■■■ nel corpo dei Vigili Urbani di Borgomanero. E' morta per ■■ leucemia acuta, che almeno apparentemente non aveva rivelato alcun sintomo.

E' accaduto la notte di Pasqua. «*Io ero fuori Arona per lavoro* — racconta il fratello Mario — *e so quanto* ■ *ha detto la mamma. Antonella aveva approfittato* ■■■ *due feste consecutive e si* ■■ *trattenuta* ■ *discoteca; era arrivata a casa verso* ■ *3.* ■■■ *madre, che il mattino presto era andata in* ■■■■ *sua per accertarsi che fosse rientrata, l'ha trovata riversa sul pavimento. Quasi certamente* ■■■ ■■■■ *sorella* ■■■■ *cercato di alzarsi forse per andare in bagno, e poi* ■ *chiedere aiuto. In quel momento era già priva di sensi*».

Antonella Fossati, la ragazza ■■■■ per leucemia acuta

La giovane era ormai in coma. ■ stata prima trasportata all'ospedale di Arona, e da qui a Novara in sala di rianimazione. Ma ogni sforzo, ogni tentativo dei medici si è rivelato inutile: il ■■■ irreversibile ■ la diagnosi infausta. Antonella Fossati ha cessato ■ ■■■ martedì mattina.

«*Fra noi* ■■■ *sicuramente tra i migliori*», ricordano alcuni ■■■ urbani di Borgo■■■■; ■■■■ la ■■■rivo■■■ collega «*efficiente, precisa e solante*». «*Ma* ■ *ogni caso* — ha riferito il fratello — *per lei era un lavoro temporaneo poiché proprio in questi giorni le si erano aperte altre prospettive*».

La sciagura ha destato molta commozione ad Arona dove la famiglia, venuta qui anni addietro ■ Milano, è molto conosciuta e stimata: il padre, Natalino, è titolare di un'agenzia ■ macchine per cucire in ■■■ Liberazione; la madre, ■■■■ Caminada, è casalinga.

Grande ■■■ e grandissima commozione ■ funerali, ■■ sono avvenuti ieri pomeriggio, ■■■ ■■■■.


# Le lettere del giovedì

## Alberghi troppo cari nel Novarese

Sono un rappresentante di commercio e per motivi di lavoro mi sposto abbastanza di frequente in ■■■ il Novarese, terra che amo per la cortesia e la disponibilità della gente con la quale vengo a contatto e per le località davvero splendide che offre il territorio. Vi ho anche trascorso più volte le va■■■ con la famiglia, alternando i soggiorni tra i laghi e le montagne dell'Ossola. In questi periodi non ho mai incontrato alcun problema: i ■■■■ invece emergono quando devo svolgere la mia attività.

Tra i tanti dolenti il primo posto spetta senz'altro alla viabilità: gran ■■■■ del tempo se ne va in code, ■■ mafori, lunghe soste ai ■■■ saggi a livello. Per completare il giro ■■ clienti sono quindi costretto a far tappa negli alberghi. Li ho girati un po' tutti e, tranne qualche eccezione, la prestazione dei servizi erogati, almeno nelle categorie che ■■■ alla mia portata per questioni legate al «budget spese», è piuttosto modesta. In altre province con gli stessi costi si può fruire del tv a colori in camera, ma non nel Novarese.

*Lettera firmata,* ■■■■

## Verbania aspetta la pista di atletica

Da alcuni anni si discute della necessità di dotare Verbania di una pista di atletica regolamentare in tartan. Quella dello stadio in terra battuta non lo è e quindi non vi possono essere disputate gare a livello nazionale.

Tantomeno vi possono effettuare allenamenti le società locali che svolgono attività d'atletica leggera. Dopo che la Società «Nuova Atletica Verbania» aveva raccolto lo scorso anno più di 3000 firme che chiedevano all'amministrazione comunale la realizzazione ■■■ pista qualcosa si era mosso.

Ma sembra siano stati compiuti alcuni errori in fase burocratica, così ■ stanziamenti del Coni ■■■ presso altre strade (persino quella di Mergozzo) e Verbania è rimasta all'asciutto.

Ora gli amministratori comunali hanno assicurato che tutta la prassi verrà ripercorsa in ■■■ tempo. Speriamo. ■■■ ■ ■ noi restano molti dubbi e perplessità. ■■■ il fatto che andando per il meglio, passeranno ■■■■ anni almeno.

*Seguono sei firme,* Verbania

## Sui tagli ■■■ Fiorani di Premosello

In merito all'articolo a firma ■■■■ apparso nella pagina «Cronache del Novarese» il giorno 23 marzo (*Rifiutano di trasferirsi al Sud: tutte licenziate*), l'Azienda Fiorani ritiene di fornire alcuni chiarimenti. Notiamo che nessun riferimento viene fatto circa la disponibilità e la volontà dell'Azienda di arrivare a una soluzione meno penalizzante per le lavoratrici.

L'azienda, suo malgrado, non ha potuto adottare soluzioni diverse in quanto le condizioni di ■■■■ e la concorrenza nel settore in cui opera non davano ■■■ danno spazio ad altre scelte. Non è comunque stata una decisione facile e in ogni caso non è stata adottata con leggerezza, ma è invece frutto di una lunga ed attenta analisi in quanto l'azienda ■■■ è assolutamente intenzionata a venir meno allo spirito di serietà e correttezza che ne hanno sino ad oggi, e per lunghi anni, contraddistinto l'operato.

E' indispensabile comunque ribadire che si tratta di una scelta irrinunciabile che ha lo scopo di salvaguardare l'esistenza stessa della Fiorani che è finalizzata al mantenimento delle quote di mercato acquisite ed al recupero di competitività.

Per quanto riguarda invece la revoca dei licenziamenti intimati alle lavoratrici interessate al provvedimento di trasferimento, si precisa che tale revo■■■ è tassativamente subordinata all'accordo sindacale che si prevede imminente.

*Elettromeccanica Fiorani Virginio*
*Premosello Chiovenda*

Edilpiemonte s.n.c.
PAVIMENTAZIONI ESTERNE - RECINZIONI - ARREDO URBANO - ARREDI ESTERNI
MASSELLI AUTOBLOCCANTI GARANTITI
— MASSELLI DISPONIBILI ■ UNA VASTA GAMMA DI COLORI E FORMATI
— PROGETTAZIONI DI ESTERNI - PREPARAZIONI ■ SOTTOFONDI
— ■■■ ■ OPERA EFFETTUATE DA PERSONALE SPECIALIZZATO
— PREVENTIVI ■TTAGLIATI SUL POSTO
■■■■■ (VC) - Via ■■■ 8/E - Tel. (015) ■■■ ■■■

Società costruzioni
ACQUISTA
con pagamento in contanti STABILI-CASE-VILLE PADRONALI-VECCHI ALBERGHI SVINCOLATI-TERRENI, zona laghi o immediata vicinanze. Gradi intermediari e professionisti purché mandatari o incaricati. Telefonare ■■■■■

BAVENO centro
VENDESI VILLA
vista lago. Piano terra: mq 156; piano 1°: mq 146, balcone mq 12,50; piano 2°: mq 60,50, balcone mq 48, terrazza mq 30; piano seminterrato mq 114 + locale caldaia. Riscaldamento metano. 12 locali con salone di mq 60. Giardino mq 300. Adattabile a piccolo mobile. Libera subito. Prezzo interessantissimo.
Tel. 0323 24.873 ore pasti

Progetti & Programmi
■■■■■■■
standard e personalizzato per la ■■■■■■■■■■■■
DELLA PRODUZIONE
e per la GESTIONE
della MANUTENZIONE
VIGLIANO (Biella)
Tel. 015 513.348

CLIMAX s.r.l.
Servizi aerei con elicotteri
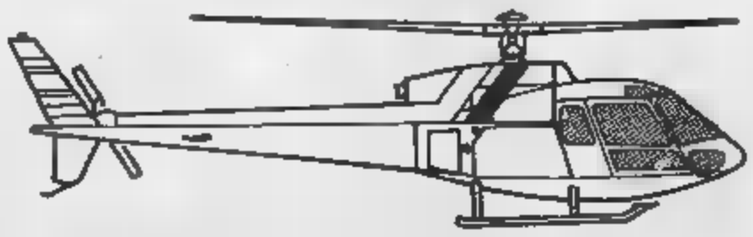
VERSATILITA' - PUNTUALITA' - VELOCITA'
— Trasporto materiali ■ ■■■■■■■ per l'edilizia.
— Posa tubazioni per acquedotti.
— Colate di calcestruzzo in quota.
— Montaggi speciali, tralicci, antenne, funivie, ecc.
— Montaggi e manutenzione impianti ■■■■ori tv.
— Rifornimenti alberghi e rifugi.
— Voli per rilevamenti e osservazioni.
— Riprese foto-cinema ■■■ autorizzazione ministeriale.
— Trapianti alberi e disboscamenti.
— Voli turistici e promozionali.
— Elisoli.
Hangar e sede operativa:
■■■ Piano Grande - 28040 Verbania-Fondotoce
Tel. 0323/496.426 - T■■■■ ■■■■■■

MP MERCATONE DI POMBIA
13.000 mq di esposizione
20.000 articoli a prezzi di fabbrica
PRIMAVERA CON RISPARMIO
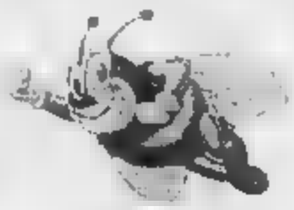

| | |
|---|---|
| VIDEO REGISTRATORE con telecomando | 560.000 |
| VIDEO CASSETTE 120'' | 4.900 |
| RADIO REGISTRATORE corrente/batt. | 42.000 |
| TELEVISORE 25'' con televideo/telecomando | 990.000 |
| OROLOGIO DA POLSO | 2.600 |
| STIRELLA MICROMAX | 175.000 |
| FERRO DA STIRO | 23.000 |
| 6 BICCHIERI | 2.200 |
| SERVIZIO PIATTI | 13.000 |
| TRAPANO A PERCUSSIONE | 60.000 |
| BICICLETTA UOMO ■■■ cambio | 135.000 |
| BOX DOCCIA | 144.000 |
| SCALDABAGNO MODULANTE | 175.000 |
| CONGELAT RE A POZZO 180 ■ | 278.000 |
| LAVATRICE | 280.000 |
| DIVANO ■ 2 POLTRONE | 198.000 |
| SOGGIORNO COMPLETO LACCATO BIANCO | 798.000 |

Pagamenti rateali ■■■ ■ ■■ mesi senza cambiali
Tutti i prezzi ■■■■ comprensivi di Iva
Tutta la merce ■ coperta ■■ garanzia
AMPIO ■■■■■■■■
POMBIA - ■■ 1° Maggio - Tel. 0321 957.274
sulla Statale 32 per Novara

### Dopo otto anni di tentativi falliti, arriva il «mercatino»

# Gli antiquari in piazza

**Da domenica 15 maggio piazza Cavour ospiterà, una volta al mese, una rassegna di oggettistica antica e di curiosità per collezionisti - Allo studio iniziative da affiancare alla manifestazione**

VERCELLI — Da almeno otto anni la città reclama la sua parte nel panorama delle mostre d'antiquariato che sempre più frequenti animano le vie e le piazze dei centri storici attirando folte di visitatori. Ora il momento è finalmente arrivato: domenica 15 maggio, in piazza Cavour, partirà la prima edizione di una rassegna di «antiquariato minore» che si svolgerà a cadenza mensile.

Di Vercelli si parlerà dunque non soltanto per il riso e per la basilica di Sant'Andrea ma anche come meta per i collezionisti di cose d'altri tempi. L'obiettivo l'ha raggiunto, dopo molti ostacoli, l'assessore al Commercio Luciano Caffi, a cui va la appassionato frequentatore dei mercatini antiquari.

Da anni in città se ne parlava, poi per vari motivi il progetto non è mai riuscito a decollare. E dire che Vercelli ha tutte le carte in regola per tentare l'avventura del mercatino. I suoi antiquari allestiscono da sempre i più importanti mercati del mobile e dell'oggettistica d'altri tempi e la terza domenica di maggio è una tappa d'obbligo per i collezionisti.

Le cronache degli anni passati registrano visite alle botteghe degli antiquari vercellesi di mercanti d'arte tedeschi e svizzeri alla ricerca di oggetti singolari con cui arricchire le loro collezioni.

Spiega l'assessore Caffi: «Vi sono poi molti operatori locali conosciuti già fuori provincia che non vedo l'ora di fornire anche ai mercanti vercellesi l'occasione per mettere in mostra le loro merci. Vercelli ha a disposizione spazi che non hanno nulla da invidiare a quelli di Saluzzo e Saluzzo, la nostra tradizione antiquaria è solida e allora tentiamo una buona volta la strada del mercatino».

La manifestazione, organizzata dal Comune, si svolgerà nella terza domenica di ogni mese. Sulle bancarelle ci saranno stampe, rami, bassori da passeggio, monete, vecchie cartoline, bicchieri, posate e piatti, vecchie uniformi, giocattoli. Oggetti insoliti, curiosi che susciteranno la nostalgia dei meno giovani e che faranno la gioia dei collezionisti. E intanto attorno al progetto del mercatino si sta concentrando l'attenzione degli operatori turistici che vedono nell'iniziativa un'occasione in più per attirare visitatori in città.

Piazza Cavour potrebbe diventare inoltre il luogo di scambio tra i collezionisti filatelici, ad esempio, e di cartoline. Ma di questo, e di altri aspetti più tecnici, si occuperà un Comitato promotore del quale faranno parte esponenti del settore antiquario vercellese e le associazioni di categoria commerciali. Il loro compito sarà di redigere il regolamento della manifestazione e di decidere di volta in volta iniziative di sostegno.

Le premesse per il successo del mercatino ci sono. E' vero, la mostra antiquaria di Casale può mettere in cantiere le bancarelle di piazza Cavour, Biella si prepara ad organizzare con buoni risultati la terza edizione del suo mercatino, ma il numero degli appassionati di antiquariato minore è in continuo aumento ed è in quest'ottica che si inserisce la manifestazione di Vercelli.

Del resto i molti vercellesi che frequentano da anni la piazza di Casale e che recentemente si sono spinti sino a Biella non rinunceranno all'occasione di trovare a pochi passi da casa una rassegna di antiquariato che si preannuncia ricca di novità.

**Daniele Cabras**

## Vertenza Ovest Sesia oggi nuovo incontro

VERCELLI — Primo incontro stamane, dopo la rottura delle trattative, fra gli amministratori dell'Ovest Sesia e i sindacalisti sulla vertenza dei 90 dipendenti della sede centrale dell'ente irriguo. Dopo la prima udienza in pretura, per la causa relativa alla denuncia sul «comportamento antisindacale» dell'azienda, gli amministratori dell'Ovest Sesia hanno contattato i sindacalisti proponendo un incontro per questa mattina alle 11 «*al fine di verificare la possibilità di una ripresa delle trattative*».

I sindacalisti della Fisba-Cisl e della Fisi-Cgil hanno risposto all'invito ricordando le loro «*ripetute offerte di incontro per condurre in porto la trattativa e giungere ad un accordo, anche in osservanza all'impegno siglato dalle parti davanti al prefetto nel marzo dello scorso anno*».

Il clima della vertenza resta però teso anche perché domani, in pretura, è prevista la seconda udienza della causa per «comportamento antisindacale».

I 90 dipendenti della sede centrale dell'Ovest Sesia sono in sciopero dal 16 marzo per evitare drastici tagli allo stipendio e la cancellazione di altri diritti riconosciuti nei precedenti contratti integrativi, compresa la pensione aziendale. L'astensione dal lavoro è stata prorogata fino a martedì prossimo.

r. s.

### Incidente ieri mattina sulla Torino-Milano

# Morto un camionista

CARISIO — Perde il controllo del camion, viene sbalzato fuori dall'abitacolo e finisce sotto le ruote: la mortale disgrazia è avvenuta ieri mattina sull'autostrada Torino-Milano tra il casello di Carisio e quello di Balocco.

La vittima è un autista torinese di 53 anni, Damiano Venturi: abitava nel capoluogo piemontese in via Tommaso Villa.

L'uomo era diretto a Milano, alla guida di un autoarticolato che trasportava materiali ferrosi.

L'incidente è avvenuto attorno alle 6, sul tratto autostradale appena dopo il ponte sul torrente Cervo. Per cause ancora ignote, forse per un malore o per un colpo di sonno, Damiano Venturi ha perso il controllo della guida del camion.

L'autoarticolato ha cominciato a spostarsi dalla corsia di destra verso il ciglio della carreggiata, ha abbattuto la recinzione che divide i campi dalle corsie autostradali ed ha imboccato il pendio della scarpata.

I sobbalzi hanno smosso il carico che ha cominciato a rovesciarsi lungo il percorso. Una scossa più forte delle altre ha scaraventato Damiano Venturi contro il parabrezza.

Per la violenza dell'urto l'uomo ha mandato in frantumi il vetro ed è stato proiettato fuori dalla cabina di guida.

L'autista è caduto davanti al camion: qualche istante dopo è stato travolto dalle ruote anteriori, che l'hanno schiacciato. Damiano Venturi è morto sul colpo.

L'autoarticolato ha percorso ancora qualche metro e poi si è fermato nella campagna.

Le drammatiche scene sono state viste da alcuni automobilisti di passaggio, che non hanno potuto però far nulla per soccorrere lo sventurato autista.

Qualcuno ha dato l'allarme e sul luogo dell'incidente è poi giunta una pattuglia della Polizia stradale, che ha aperto un'inchiesta sulla disgrazia.

n. o.

### Il primario si oppone al trasferimento deciso dall'Usl

# Polemiche sul «trasloco» del reparto psichiatrico

**I nuovi locali non sarebbero adatti ad ospitare i degenti - Oggi un incontro con i sindacalisti**

VERCELLI — Ai molti problemi dell'ospedale Sant'Andrea sollevati dai sindacati nei giorni scorsi, se ne aggiunge uno nuovo segnalato dal primario del Servizio psichiatrico, Carlo Camerati: il trasferimento del «reparto».

Previsto dal piano di ristrutturazione del nosocomio, lo spostamento è stato bocciato dal primario che in una lunga lettera inviata al Comitato di gestione, alla direzione sanitaria e alle organizzazioni di categoria spiega i motivi del suo «no». La questione sarà affrontata con tutta probabilità oggi, durante l'incontro tra la presidente dell'Usl Lucia Pigino ed il sindacato.

Il trasferimento del Servizio psichiatrico nei locali occupati in passato dagli uffici tecnici sarebbe stato deciso dall'oggi al domani senza i necessari preparativi. Di qui il deciso rifiuto del primario. E così lo spostamento è stato sospeso ma i problemi restano, e a questo proposito i sindacati attendono ancora una risposta dal Comitato di gestione.

Oggi, come detto, potrebbe essere l'occasione per conoscere quali sono le iniziative che l'Usl intende adottare per rendere più agevole il trasferimento del «reparto» o, addirittura, sospenderlo in attesa di una sistemazione migliore.

Uno dei problemi sollevati dal primario riguarda gli arredi: il dottor Camurati si è lamentato perché mancano scrivanie, sedie e tavoli, indispensabili per iniziare il rapporto tra i terapeuti e il malato di mente. «*Gli arredi a nostra disposizione sono vecchi, alcune poltroncine sfondate sono state riparate in tutta fretta col cerotto*».

Il primario spiega poi il tiro sui muri locali destinati ad ospitare il Servizio psichiatrico: «*Nelle stanze riservate alla degenza i vetri delle finestre non sono opacizzati e di conseguenza non garantiscono la necessaria riservatezza al paziente. Gli armadietti metallici sono arrugginiti e instabili: costituiscono quindi un pericolo per i degenti*».

L'argomento «sicurezza» rappresenta un'incognita e sono molti i punti deboli che invece richiederebbero una maggiore attenzione in caso di trasferimento: le cinghie delle tapparelle, gli specchi, i rubinetti e le docce, le maniglie delle porte e delle finestre, le luci. Il primario, di fronte a questi problemi, ha detto appunto «no» al trasferimento ed ha chiesto l'intervento di Cgil, Cisl e Uil.

I sindacalisti proseguono nel frattempo le iniziative per far conoscere ai dipendenti dell'Unità sanitaria e ai vercellesi i malanni che affliggono l'apparato sanitario cittadino.

d. ca.

## E Gattinara sperimenta la coltivazione in serra

GATTINARA — Un esperimento di coltura in serra è stato avviato da un gruppo di giovani gattinaresi che hanno frequentato corsi di specializzazione organizzati dall'assessorato all'Agricoltura. Ettore Patriarca, Carlo Zanolo, Massimo Patriarca, Antonio Salini e Franco Biasin sono i «pionieri» che in un vasto appezzamento, vincolato dal piano regolatore a coltivazione in serra, sulla sponda destra della Sesia, tenteranno una nuova via nel settore agricolo gattinarese secolarmente dominato dalla produzione viticola.

«*I pochi contadini rimasti* — dice l'assessore all'Agricoltura, Giorgio Aliata — *si dedicano alla monocoltura della vite ma è un errore perché in questo modo la piccola azienda, che non ha produzioni alternative, non potrà far fronte a calamità atmosferiche o consentire un risparmio della manodopera nei periodi "morti" e di stasi stagionale*».

Sotto una robusta copertura di un composto speciale resistente al sole e alle intemperie, che copre una superficie di quasi mille metri quadrati, Ettore Patriarca spiega: «*Abbiamo dovuto ricorrere a questo nuovo tetto perché quello delle prime serre a tunnel, protette da un telone di polietilene, era poco affidabile e funzionale. L'alto costo degli investimenti è il lato negativo della nostra attività, mentre l'aspetto positivo di questo nuovo genere di coltivazione è che non deve sottostare alle esasperazioni meccaniche e chimiche*».

Nella temperatura tiepida creata dal telo, lunghe file di fragole «rifiorenti» attendono la maturazione d'inizio maggio che poi continuerà, senza interruzioni, fino all'autunno inoltrato. In altre serre si coltiva la lattuga e i pomadori. La coltura dell'asparago invece avviene ancora in campo aperto. Presto saranno avviati esperimenti floricoli con i giudizi ed ortaggi con i lamponi.

«*Il mercato "tira*» sottolinea — continua Ettore Patriarca — *e punta, oltre che sui commercianti locali, sui grandi centri di vendita all'ingrosso, come quello di Novara, che assorbe tutta la nostra produzione. Inoltre il giro di denaro, col nostro raccolto, si salda subito, mentre per la vite bisogna attendere almeno tre anni. Un altro vantaggio è che operiamo su un terreno vergine, senza pericolo di malattie, presenti invece nei campi intensamente sfruttati. L'ideale sarebbe raggruppare altri soci in una piccola cooperativa per migliorare l'aspetto produttivo e di immagine. Vorremmo estendere la zona di commercio fino alla Valle d'Aosta ed in altre parti del Piemonte*».

«*Le prospettive future sono buone* — conclude l'assessore Aliata —: *la sperimentazione ha ripagato le attese, dimostrando di poter creare posti di lavoro e di avvicinare i giovani all'agricoltura. E' un procedimento nuovo da perseguire, in alternativa alla monocoltura vinicola e in grado di garantire condizioni discrete di reddito*».

**Arnaldo Colombo**

## Conferenza su Virgilio in Sant'Andrea

VERCELLI — L'Associazione italiana di cultura classica ha organizzato per domani alle 17.30 un incontro su Virgilio: parlerà Alfonso Traina, docente di letteratura latina all'Università di Bologna. L'appuntamento è nella sala capitolare di Sant'Andrea.

## Tronzano, mostra di minerali e fossili

TRONZANO — La Famija Trunsanesa ha presentato la dodicesima edizione della mostra di minerali e fossili: si svolgerà domenica dalle 9 alle 18 nei locali di corso Vittorio Emanuele 131. L'ingresso è gratuito.

## Studenti in visita ai Lager nazisti

VERCELLI — Diciotto studenti della provincia parteciperanno ad un viaggio in programma dall'8 al 12 maggio che avrà come meta i Lager nazisti di Terezin, Mauthausen e Dachau. I ragazzi sono tra i vincitori di un concorso sull'antifascismo organizzato dalla Regione.

## Corso della Caritas per volontari

VERCELLI — Prenderà il via domani, alle 20.45, il corso per il volontariato socio-sanitario proposto dalla Caritas diocesana e ospitato nell'istituto «Suore di Loreto» di piazza d'Angennes.

**GARA DI SCACCHI A SCUOLA**

Vercelli. Un numero sempre maggiore di giovani vercellesi si appassiona al gioco degli scacchi e si impegna con torri e alfieri, re e regine per dare scacco matto all'avversario. L'antico passatempo, protagonista di una serie di tornei, è approdato anche nelle scuole per iniziativa di alcuni appassionati e nelle classi delle medie vercellesi vengono organizzate gare tra gli studenti. Nella foto di Renato Greppi un momento di una competizione tra i ragazzi della scuola media «Lanino»

## Cinema e taccuino

**VERCELLI**

**ASTRA: American College.**
**NUOVO ITALIA: Dentro la notizia.**
**PRINCIPE: September**, di e con Woody Allen.
**VIOTTI: Il signore del male**, di John Carpenter.

**GATTINARA**

**ITALIA: Fanny e la calda bocca.** Viet. min. 18 anni.

**MUSEI**

**Borgogna:** ore 15-17.
**Leone:** ore 15-17,30.

**MOSTRE**

**PALAZZO CENTORI** (corso Libertà 204): si terrà fino a sabato 9 aprile la personale di **Ezio Sella**sso. Orario, feriali: 16,30-20; festivi: 10-12,30, 16,30-20,30.

**FARMACIE**

**Usl 42 - Vercelli:** Comunale 3, via Lagrange 10, tel. 66.070.
**Usl 50 - Romagnano Sesia** (Ne): Longhi Borghi (dott.sse Borghi), piazza Libertà 30, tel. (0163) 835.246.

**GUARDIA MEDICA**

**Vercelli** (0161) 52.050; **Crova Rossa** (0161) 52.277; **Arborio** (0161) 85.384; **Cavaglià** (0161) 96.470; **Cigliano** (0161) 44.524; **Crescentino** (0161) 842.555; **Gattinara** (0163) 833.777; **Croce Rossa** (0163) 832.800; **Santhià** (0161) 921.666; **Trino** (0161) 829.181.

**VIGILI DEL FUOCO**

**Chiamata di soccorso 115**, oppure (0161) 52.222; **chiamate di comunicazione** (0161) 57.231.

**BENZINAI**

**Impianti self-service** (servizio diurno e notturno)
**Agip**, piazza Solferino; **Mobil**, corso Garibaldi; **Moisé**, bivio per Quinto Vercellese; **Tamoil**, piazza Mazzucchelli.

**LA STAMPA**

Ufficio di corrispondenza: **Vercelli**, via Duchessa Jolanda 20, tel. (0161) 66.062 - 54.747.
**Publikompass:** Pubblimedia, via Foa 53, tel. (0161) 66.090.

## Alle tv

**VIDEONORD**
17,50 **Hockey: Vercelli-Cesiglione**
19,45 **Telegiornale**
20 — **Hockey: Bassano-Novara**
21,45 **Autoshop**
22,30 **Telegiornale**

**PRIMANTENNA**
20 — **Flash cinema**
20,30 **Scacco matto**, telefilm
21,30 **La auto della settimana**
22 — **Squadra segreta**, telefilm
22,30 **Speciale Piemonte**, attualità, cultura e spettacolo
23 — **Rad il cacciatore**, telefilm
24 — **Film della notte**

CANTINA SOCIALE VIGNALE MONF.TO
Via Mazzucco 2 - VIGNALE MONF.TO - Tel. (0142) 933015
GRIGNOLINO DOC, BARBERA DOC,
FREISA SECCO, ROSATO DI VIGNALE,
BARBERA BIANCA, BIANCO DI VIGNALE,
BRACHETTO DI VIGNALE
GRIGNOLINO SPUMANTE, BRACHETTO SPUMANTE
Vendita al minuto, Consegna a domicilio, in bottiglie bottiglioni damigiane e canestri.
ORARIO: giorni feriali (sabato compreso): 8-12, 14-18; domenica e festivi: 9-12
Chiuso al lunedì
PRODUZIONE VENDEMMIA '87
ANNATA ECCEZIONALE

### Comune e dirigenti sportivi provinciali affrontano il problema del deficit della squadra

# Amatori, una crisi con poche speranze

## La coppa «Vercellia» di bocce

VERCELLI — Sabato e domenica «Cinquantunesima Coppa Città di Vercelli» di bocce gara nazionale di Categoria A per quadrette. I campioni del mondo e d'Europa, Sturla, Aghem, Brunone, Amerio, Zeppa, Bizzi e Berto Granaglia, accompagnato dal figlio, arrano in gara, assieme a fortissime formazioni, tra cui quelle italiche, che annoverano Beraldo, Clerico, Piretta, Brancaleone e Cuzzolino.

La gara s'inizierà alle 14,30 di sabato sui campi del Bellaria e terminerà domenica.

(f. l.)

VERCELLI — Sulla scrivania dell'assessore allo Sport, Carlo Rabbiti, c'è in evidenza il comunicato dell'Amatori Bistesi di alcuni giorni fa che denuncia la difficile situazione finanziaria della società. Al termine della stagione agonistica, cioè il 30 giugno, l'Amatori cederà alcuni dei migliori giocatori: significa che ritornerà, dall'anno prossimo, ad allestire una formazione come tante che attualmente si dibattono nelle zone basse della classifica, senza possibilità di riemergere.

Sempre sul tavolo dell'assessore c'è un'altra copia del comunicato, quella inviata da Giuseppe Domenicale al sindaco Silvio Bodo con un'annotazione indirizzata all'assessore in cui dice: «*Parliamone e presto*». Bodo, oltre ai tanti problemi istituzionali, deve affrontare anche questo e vuole dare una risposta alla società e ai tifosi con la speranza di sbloccare la situazione in cui si dibatte l'Amatori e causa di un pesante deficit.

Dice il sindaco: «*Il ritorno dell'Amatori alle sue origini di squadra minore sarebbe una grande perdita e non solo per lo sport locale, dopo i tanti trionfi dei gialloverdi*».

Robutti aggiunge: «*Incontreremo i dirigenti dell'Amatori nei prossimi giorni. Vogliamo innanzi tutto capire se c'è ancora un margine di manovra, se è possibile risolvere la questione finanziaria, con sponsor o nuovi dirigenti, e infine quale dovrebbe essere il ruolo del Comune*».

E' altrettanto chiaro che l'amministrazione comunale non può intervenire materialmente: il suo ruolo è quello di tenere vivo e dibattere il problema, oltre a proporre soluzioni.

Robutti affronta la questione degli sponsor: «*Non sarà facile trovarne in città, perché lo stesso Amatori ha già praticato da lungo tempo questa strada con risultati poco felici se siamo al punto in cui siamo*».

Giuseppe Domenicale

Il presidente del Coni provinciale Marcello Prestinari dal canto suo si è detto «amareggiato per quanto sta succedendo in casa gialloverde». Ed ha aggiunto: «*Il prossimo campionato, anche se non si risolve il problema sponsor, lo faranno lo stesso. Ma con quali forze? Ci sono i giovani del vivaio, tanti e bravi, ma non ancora in grado di affrontare un torneo di A1 con possibilità di rimanere*».

Per ultimo interviene Felice Rossi, che per tant'anni è stato fiduciario provinciale della Federhockey: «*Non ci sono molte speranze per una soluzione della crisi: la piazza vercellese è quella che è e ritengo di ricavarne qualche cosa è solo una vana speranza*».

Rossi ha avanzato la proposta che un gruppo di quindici-venti persone, con buona disponibilità finanziaria, entri nel direttivo della società gialloverde per sostenerne l'attività agonistica.

**Francesco Leale**

MUSIC HALL
IL FARO
BRUSNENGO
(Tel. 015/95073)
GIOVEDI' 7
BALLO LISCIO CON
CARLO E GLI ELEGANT
SABATO 9
DOMENICA 10
MUSICA DAL VIVO con
I VIDEO

PRESTITI IMMEDIATI
A TUTTE LE CATEGORIE
I.CO.FIN.
Via Trento, 51 - BIELLA
Tel. (015) 31.055

Ristorante
"FORNACE"

aperto tutto l'anno
Cucina tipica
e
internazionale
Menu personalizzati per sposi
OROPA
(Biella)
Tel. (015) 55.122

caravel
COSSATO
Ven. 8 Gara di ballo liscio con
FRANCO MALTONI
Sab. 9 FRANCO MALTONI
Dom. 10 ORLANDO CAMPANINI

DANCING
Piranha
ORFENGO
CAMERIANO
(NO) S.S. 11
Vercelli-Novara
Telefono (0321)
54.101 - 54.108
GIOVEDI' 7 APRILE
I FAVOLOSI PIERROTS
SABATO SERA E
DOMENICA POMERIGGIO
La Grande DISCOTECA

Riprende la rassegna organizzata da Novara

# Rossi al Faraggiana è la sera del cabaret

**Lo spettacolo è alle 21 e sarà un omaggio a Bob Dylan**

Il cabarettista Paolo Rossi sarà questa sera al Faraggiana

NOVARA — Riprende stasera al «Faraggiana» la Rassegna di Cabaret organizzata dall'Assessorato comunale per la cultura. Alle 21 andrà in scena «*The times they are a changin' un'altra volta... again*», lo spettacolo con Paolo Rossi e il suo gruppo che all'inizio di marzo avrebbe dovuto inaugurare il cartellone ed invece «saltò» per problemi familiari dell'attore.

L'apertura del ciclo con Paolo Rossi non era certo casuale, essendo considerato da pubblico, critica e colleghi, «leader» indiscusso di un filone eterogeneo che ormai viene identificato come quello dei «nuovi comici». Protagonisti della «rinata nazionale», giovane, intelligente, aggressiva che nella scorsa stagione hanno fatto registrare un'ondata di consensi. Un successo che per Lella Costa, Sabina Guzzanti, Caterina Sylos Labini, David Riondino, Paolo Hendel, Alessandro Bergonzoni e, naturalmente Paolo Rossi, interprete con altri esponenti di questo filone «metropolitano» del film di Salvadores «Kamikazen», si sta ripetendo.

Dopo l'ultimo, travolgente «Chiamatemi Kowalsky», con testi di Gino & Michele, presentato in coppia con David Riondino, il «praticamente milanese» Paolo Rossi offrirà alla platea novarese «*The times they are changin' un'altra volta... again*», un'opera scritta di proprio pugno. E' un omaggio a Bob Dylan, ultimo menestrello dei nostri tempi, nel quale Rossi veste i panni di un cantastorie «moderno». Un affabulatore che accompagna lo spettatore dentro un città irriconoscibile, menestrello dei «fast food», dei giovani emarginati, delle ipnotiche sale dei videogiochi, ma anche cantore di uffici squallidi e «manager rampanti».

E da questo viaggio Rossi cava situazioni e personaggi dipinti con comicità a tinte forti, acida e aggressiva, che esalta la propria personalità interpretativa. Come gli antichi colleghi si avvarrà di un supporto di immagini, che saranno fornite da un video gigante e dall'accompagnamento musicale, eseguito da vivo dal gruppo, che costituirà la colonna sonora di questa rappresentazione dai ritmi incalzanti. Un divertimento assicurato.

Paolo Rossi, piccolo di statura, con una caratteristica parlata veloce e leggermente delirante, è un comico con lo «Sguro». Lo «Sguro» è una specie di spirito creativo, genialoide e pertanto pazzo e capriccioso. L'attore ne ha fatto l'ingrediente-base dei suoi successi. All'epoca di Kowalski, lo spiegava così: «*Solo chi ha lo Sguro è importante. Una cosa che chi non ce l'ha è come se non ci fosse. Un posto dove non c'è Sguro è la Svizzera. Kowalski è pieno di Sguro, addirittura distrutto dallo Sguro*». Ma se la Rassegna novarese voleva fornire uno spaccato sull'attuale mondo del cabaret non poteva trovare guida migliore. Dice Rossi: «*Se il teatro fa troppo ridere lo chiamano cabaret; se il cabaret fa poco ridere lo chiamano teatro*».

**Pietro Benacchio**

## Cinema e taccuino

**NOVARA**

**ASTRA:** Approcci (luce rossa). Or.: 14,15; 19,45; 17,15; 19,20; 20,30; 22,05.
**ELDORADO:** Tre scapoli e un bebè, con S. Guttenberg. Or.: 20; 22.
**FARAGGIANA:** cabaret: Paolo Rossi. Ore 21.
**VITTORIA:** Casa mia, casa mia, con Renato Pozzetto. Ore 20; 22.
**VIP:** Dentro la notizia - Broadcast news, con William Hurt. Or.: 19,50; 22.15.
**ARALDO:** Guerrieri cuccioli da salvare, di Walt Disney. Ore 20,15; 22,15.
**S. CUORE:** Tre sorelle (Cinetorium). Or.: 20; 22.

**ARONA**

**MODERNO:** Tre scapoli e un bebè. Ore 21.15.

**BORGOMANERO**

**MODERNO:** Capricci viziosi di una moglie infedele (luce rossa). Or.: 20; 22.
**NUOVO:** Bye bye baby. Or.: 20 - 22.

**DOMODOSSOLA**

**CORSO:** Gli intoccabili. Ore 20.15; 22.30
**CINE:** Il film a luce rossa. Or.: 20,30; 22.30.

**OMEGNA**

**SOCIALE:** Stand by me (cinetorium).
**CRAVEGNO:** riposo.

**ROMAGNANO SESIA**

**CASA DEL POPOLO:** riposo.

**TRECATE**

**VITTORIA:** Vacanze sulla neve. Or.: 20; 22.

**VERBANIA**

**APOLLO:** Oltre il desiderio (luce rossa). Or.: 21,15.
**ARISTON:** L'inconsolabile leggerezza dell'essere, con D. Deyllenta. Ore 19,45; 22,30.
**VIP:** riposo.
**SOCIALE (Intra):** Quattro cuccioli da salvare, di Walt Disney. Ore 20,30; 22,30.
**SOCIALE (Pallanza):** L'impero del sole, con J. Malevick. Or.: 20; 22.15.

**VIGEVANO**

**ARLECCHINO:** L'impero del sole.
**ASTORIA:** Casa mia, casa mia.
**MARCONI:** Il reptilaste.

**TURNO FARMACIE**

**A NOVARA**
Dalle 8,45 alle 12,30 e dalle 15,15 alle 8,45: Montalbano, corso Cavour. Dalle 8,45 alle 20,15: San Rocco, largo Cantore.

**IN PROVINCIA**
**Oleggio Castello:** Romano.
**Castelletto:** Comunale.
**Massimo Visconti:** Vicari.
**Romagnano Sesia:** Dott. Longhi.
**Varbania (Suna):** Orsenigo.
**Ghiffa:** Lazzari.

**OSPEDALI**

**Novara** (0321) 3731; **Galliate** (0321) 61.054; **Oleggio** (0321) 91.157; **Arona** (0322) 45.341; **Borgomanero** (0322) 843.083; **Meigirate** (0322) 77.808; **Verbania** (0323) 502.321; **Premosello** (0324) 98.219; **Domodossola** (0324) 45.481; **Omegna** (0323) 642.121.

**PRONTO SOCCORSO**

**Cannero** (0323) 788.121; **Domodossola** (0324) 2567; **Gravellona** (0323) 848.559; **Novara** (0321) 27.000; **Oleggio** (0321) 93.500; **Omegna** (0323) 61.800; **Premosello** (0324) 98.109; **Galliate** (0321) 62.222; **Verbania** (0323) 51.000 - 45.000.

**PRONTO INTERVENTO E SOCCORSO**

**Carabinieri** 112; **Polizia** 113; **Vigili del fuoco** 452.222; **Polizia Stradale** 455.555; **Vigili urbani** 459.292; **Soccorso Aci** 116.

**SEGNALAZIONE GUASTI**

**Acquedotto** 21.627; **Gas** 40.2401; **Enel** 33.281; **Sip** 182.

**ARRIVI E PARTENZE**

**Stazione F. S.** 28.759; **Stazione Nord Milano** 474.094; **Autostazione** 21.150; **Taxi** 21.755.

**LA STAMPA**

*Uffici di corrispondenza.* **Novara:** corso della Vittoria 2, angolo piazza Cavour, tel. (0321) 29.381 36.391; **Domodossola:** via Ferraris 13, tel. (0324) 43.702; **Verbania:** via De [illegible] 57, tel. (0323) 43.435.

**PUBLIKOMPASS**

**Novara:** corso della Vittoria 2, tel. (0321) 33.341; **Arona:** v. Balzola 48/1, tel. (0322) 41.700.

### Giovani interpreti a Novara

NOVARA — Concerto per violino e pianoforte nel salone dei congressi del Palazzo Borsa, dove stasera alle 21, per la «Rassegna di Primavera dei Giovani Interpreti» allestita dagli Amici della Musica, suoneranno i fratelli Alexandre e Daniela Dubach, due solisti svizzeri che vantano già una notevole attività internazionale. Il programma propone brani di grande suggestione. Si aprirà con le Sonate «Trillo del diavolo», di Tartini, e «La Primavera», di Beethoven. Nella seconda parte Alexandre Dubach, violino, si cimenterà in un assolo, il celebre «Nel cor più non mi sento», scritto da Niccolò Paganini su tema di Paisiello. La coppia eseguirà quindi la «Sonata in La maggiore, opera 100, n. 2» di Brahms e la «Carmen fantasia» di De Sarasate. (p. ben.)


C.V.G.
COMMERCIALE VALSTRONA GENERALE sas
Via Giulietti 6 - 28100 NOVARA
Tel. 0321/20.223
OPERAI ARTIGIANI COMMERCIANTI
PRESTITI PERSONALI
finalizzati sino a 60 mesi
da 1.000.000 a 50.000.000
erogazioni in 48 ore
Mutui per acquisto e ristrutturazione
Assicurazioni, leasing
Telefonare per appuntamento da lunedì a venerdì ore 9,30 - 12,30

DANCING Piranha CRAVENGO CAMERIANO (NO) S.S. 11 Vercelli-Novara Telefono (0321) 54.101 - 54.108
GIOVEDI' 7 APRILE
I FAVOLOSI PIERROTS
SABATO SERA E DOMENICA POMERIGGIO
La Grande DISCOTECA

TUTTO PER LA PRIMA INFANZIA
da FRANCONE
trovi lettini, corrozzine, seggioloni, cameretta complete delle migliori marche (PEG - FOPPA P. - CHICCO - INGLESINA - MIBB - ISAB - PALI) a prezzi di assoluta concorrenza.
FRANCONE
IL TUO GIOCATTOLAIO
NOVARA - C.so della Vittoria 31/A
Tel. 0321 474.016 - 472.327
Ingrosso e dettaglio
Consegne in tutto Italia

Honeywell Bull olivetti
coi nostri programmi IGSoft la migliore assistenza
INFORMATICA GASTALDI
VERCELLI - VIA AOSTA 14, TEL. 0161/69755 - 65307

4.700.000 IN 24 ORE
CON IL NOSTRO SERVIZIO PRONTA CASSA
TELEFONATE OGGI, INCASSATE DOMANI!!!
INOLTRE FINANZIAMO
FINO A 30 MILIONI IN 5 GIORNI
SENZA IPOTECHE - NESSUNA SPESA ANTICIPATA
Studio Finanziario VITALE
Viale Dante 39 - Telefono (0321) 21.784 - NOVARA

studio casa
SUNA a 100 mt dal lago, soleggiata [illegible] 10 in palazzina signorile [illegible] milioni - rustico indipendente composto da 4 locali più servizi, da ristrutturare [illegible] villetta bifamiliare, al grezzo avanzato indipendente, 4 locali, autorimessa con cantina, terreno di mq 4000 circa [illegible] lago, villa da ultimare di mq 180 circa, completa di terreno di mq 4000 circa [illegible]
Via [illegible] 23, 3/B 28018

MEINA
sul lago
Elegante abitazione 280 mq + box in residence prestigioso parco, piscina, portineria, tennis, posti barca. Intermediari.
Scrivere a:
Casella postale 4
Meina (No).

CARRELLO TENDA 4 POSTI
con veranda: listino L. 3.600.000 in offerta L. 2.995.000
inoltre canadesi, igloo, casette ed ogni accessorio per campeggio
SICHER - ORNAVASSO
Via Di Dio 217
Tel. 0323/837.255

G. [illegible] ANO CEDESI
avviatissima licenza pizzeria-bar con arredamento completo.
Prezzo e affitto molto interessanti.
Tel. 0322 845.946

DORMELLETTO VENDESI
villa recente, zona centrale, vista lago: 8 locali, 3 servizi, ufficio, mansarda, rustico adiacente mq 170 circa. Giardino mq 1200 circa. Immobile adatto per residenza con attività commerciale/artigianale.
LA DOMUS
Arona - Tel. 0322 3707-46.294

Selezioniamo Cusio-Verbano-Borgomanero
GIOVANI DINAMICI
Buona cultura, automunniti, per inserimento immediato uffici di zona.
Offriamo L. 700 mila mensili più [illegible] provvigioni e carriera.
Tel. 0323/642.118

Noto albergo TRE STELLE cerca
GESTORE
per il ramo ristorante.
Tel. 0322 846.246


Augusto Cesari vince a Maggiora

# Una nuova star nell'autocross

MAGGIORA — Nel mondo dell'autocross è nata una nuova stella. Il nome nuovo di questo sport sempre più sofisticato è quello di Augusto Cesari, industriale della confezione (giubbe a vento ed altri articoli sportivi) di Gattinara, con azienda a Romagnano Sesia. Cesari è il vincitore senza rivali della prima prova del campionato italiano delle vetture elaborate oltre i 2000 cc., svoltasi al campo di Pragiarolo, con la partecipazione dei più agguerriti piloti nazionali al volante delle macchine più potenti e idonee a questo tipo di gare.

Augusto Cesari, che ha esordito per Pasquetta nell'Autocross vincendo clamorosamente, non è in verità uno sconosciuto nel campo dei motori. Frequentatore di rallies, è stato per due anni campione tricolore di slalom automobilistico, e viene inoltre descritto come un esperto guidatore su piste ghiaciate. Re delle acrobazie e signore del gelo, il gattinarese correva per la prima volta in linea, cioè con il confronto diretto: «*Farò altre corse d'autocross*, — ha dichiarato all'arrivo — *ma non è detto che mi voglia dedicare esclusivamente a questa specialità*».

Con Cesari ha trionfato nelle elaborate ed alta cilindrata la Lancia Delta 84, una macchina con motore centrale, costruita in 500 esemplari e destinata solo alle competizioni: potenza 450 cavalli, prezzo intorno ai 200 milioni. Oltre al vincitore, anche il secondo e il terzo arrivati, i veneti Ilide Romagna e Giovanni Stecca, guidavano una Delta 84. Alle loro spalle si sono piazzati Caputo e Zanni su Audi 4.

Le tre Lancia hanno dominato durante l'intera competizione. Nella finale, Caputo ha tamponato Romagna, balzandogli con la sua vettura sul cofano posteriore. Niente di grave. Davanti a loro, intanto, le Delta facevano il vuoto. Le prove delle elaborate hanno questa volta messo un po' in disparte le famose tubolari, finora considerate le regine della pista sterrata, la Formula Uno del Motocross, in ogni caso tutte modelli unici.

Tra questi prototipi, ha trionfato Luigi Susan, che montava un motore Porsche 3000, seguito da Luciano Tamburini, Maccarinelli e Brugnaro. Era partito in testa Tamburini, che veniva però subito superato dal primo arrivato. Il campione in carica, Cesare Passarella, è stato costretto a ritirarsi per la rottura di un semiasse.

Commenta Eraldo Guglielmetti: «*L'autocross non è più uno sport da barocco-ne, non è [illegible] più lo sport dei poveri, dei meccanici volenterosi, ormai, siamo ad alti livelli tecnici. L'epoca dei voli acrobatici è finita*». Tra i corridori locali, erano presenti i borgomaneresi Franco Fusi, Piero Longhi, Massimo Minazzoli e Luigi Fontana. Quest'ultimo, su Volvo 360, ha perso una ruota.

**Francesco Allegra**

### Gravellona sciupone (1 a 1)

OMEGNA — L'andata degli ottavi di finale di Coppa Italia dilettanti, giocata ieri al «Liberazione» dal Gravellona contro la Caratese, si è chiusa sull'1-1, un risultato che è andato stretto alla squadra di Donni. Il bottino dei padroni di casa infatti avrebbe potuto essere ben più consistente se non fossero stati fatti troppi errori nelle conclusioni in contropiede.

Comunque nulla è ancora perduto sulla strada della Coppa, decidera il ritorno fissato per il 20 aprile.

Al 40' il Gravellona chiude il risultato: calcio d'angolo, va al tiro Portalupi, di testa Zola insacca. A questo punto la Caratese tenta il tutto per tutto e all'89' Gerosa, con un bel tiro dal limite dell'area, insacca a fior di palo, è il pareggio.


Sabato 2 aprile 1988
NUOVA APERTURA RISTORANTE
LA MADONNINA
In un ambiente raffinato con splendida vista lago la cucina tradizionale e creativa dello Chef Sergio Torelli
LESA
Strada per Comnago (Pian di Lesa)
GRADITA PRENOTAZIONE
Tel. 0322 76.787
CHIUSO LUNEDI'

Moda di Primavera
per uomo e donna
QUALITÀ CONVENIENZA
ABITI - GIACCHE
PANTALONI - CAMICIE
TAILLEURS - GONNE
MAGLIERIA ESTERNA
TRABALDO TOGNA S.R.A. - PRAY BIELLESE
CENTRO VENDITA ABBIGLIAMENTO
ORARIO: dal MARTEDI al VENERDI ore 15/19
SABATO ore 9,30/12,30 - 15/19
LUNEDI chiuso

IN OCCASIONE DEL 30° COMPLEANNO
VI REGALIAMO
PREZZI MAI VISTI
TELEVISORI
SELECO Tv color 14" SC 454/99 canali + telecom., tel. L. 650.000
BRIONVEGA Tv color 15" Top 15, schermo piatto, 99 can. + Telecom. L. 650.000
NORDING Tv color 14", 99 canali + telecomando L. 350.000
NORDRING Tv color 28" stereo, 99 canali + telecom. L. 600.000
NORDM. 27" stereo, 99 canali L. 1.150.000
NORDME. 14" + L. 450.000
PHILIPS Tv color 15" Eiarti mod. 15CE1210 + telecomando L. 575.000
SONY Tv color monitor, 27", KV27XSTA, stereo, televideo, 99 can. + telec. L. 1.620.000
ULTRAVOX Tv color 28" Europa, stereo, 99 canali + L. 650.000
ELETTRODOMESTICI
AEG 583N Donna [illegible] L. 650.000
[illegible] Frigorifero Inox 230 litri L. 340.000
ZOPPAS Frigorifero 193 litri L. 195.000
PICCOLI ELETTRODOMESTICI
PHILIPS HP 1505 Rasoio [illegible] L. 85.000
FLYMAX [illegible] L. 130.000
HI - FI
AIWA V 550 RME Hi-Fi doppia cassetta con casse senza mobile + telec. L. 400.000
PHILIPS Compact Disc [illegible] a partire da L. 370.000
VIDEOREGISTRATORI
FUNAI VER 5400 Videoreg. VHS + [illegible] L. 590.000
HITACHI VT 420 Videoreg. VHS + [illegible] L. 1.050.000
ROADSTAR VCP 600 Videoteca VHS con autoreset L. 370.000
AD OGNI VIDEOREGISTRATORE O TELECAMERA ACQUISTATI in OMAGGIO UNA TESSERA [illegible] + 1 FILM ORIGINALE
COMPUTER
TOSHIBA HX 5223 Computer MSX completo di registratore + joystick + volume di introduzione al Basic + 5 Videogiochi L. 430.000
VIDEOCASSETTE VERGINI
DYNASTY E 120 VHS L. 4.000
SCOTCH EG 120 VHS L. 5.500
SONY E 120 VHS L. 5.500
8 MEDIA EXG 120 + 1 Film VHS omaggio L. 80.000
PAGAMENTI FINO A 36 MESI
Aut. Legge 80
minotti
Via Mazzucchelli, 40 - tel. 0321-510510 - CAMERI (Novara)

Dopo otto anni di tentativi falliti, arriva il «mercatino»

# Gli antiquari in piazza

**Da domenica 15 maggio piazza Cavour ospiterà, una volta al mese, una rassegna di oggettistica antica e di curiosità per collezionisti - Allo studio iniziative da affiancare alla manifestazione**

VERCELLI — Da almeno otto anni la città reclama la sua parte nel panorama delle mostre d'antiquariato che sempre più frequenti animano le vie e le piazze dei centri storici attirando frotte di visitatori. Ora il momento è finalmente arrivato: domenica 15 maggio, in piazza Cavour, partirà la prima edizione di una rassegna di «antiquariato minore» che si svolgerà a cadenza mensile.

Di Vercelli si parlerà dunque non soltanto per il riso e per la basilica di Sant'Andrea ma anche come meta per i collezionisti di cose d'altri tempi. L'obiettivo l'ha raggiunto, dopo molti ostacoli, l'assessore al Commercio Luciano Caffi, a sua volta appassionato frequentatore dei mercatini antiquari.

Da anni in città se ne parlava, poi per vari motivi il progetto non è mai riuscito a decollare. E dire che Vercelli ha tutte le carte in regola per tentare l'avventura del mercatino. I suoi antiquari alimentano da sempre i più importanti mercati del mobile e dell'oggettistica d'altri tempi e la terza delle rassegne è una tappa d'obbligo per i collezionisti.

Le cronache degli anni passati registrano visite alle botteghe degli antiquari vercellesi di mercanti d'arte tedeschi e svizzeri alla ricerca di oggetti singolari con cui arricchire le loro collezioni.

Spiega l'assessore Caffi: «*Vi sono pezzi molti operatori locali conoscitori più fuori provincia che non nella loro città. Di qui l'idea di fornire anche ai mercanti vercellesi l'occasione per mettere in mostra le loro merci. Vercelli ha a disposizione spazi che non hanno nulla da invidiare a quelli di Saluzzo, la nostra tradizione antiquaria è solida e allora tentiamo una buona volta la strada del mercatino*».

La manifestazione, organizzata dal Comune, si svolgerà nella terza domenica di ogni mese. Sulle bancarelle ci saranno stampe, rami, bastoni da passeggio, monete, vecchie cartoline, bicchieri, tazze e piatti, vecchie uniformi, giocattoli. Oggetti insoliti, curiosi che susciteranno la nostalgia del meno giovani e che faranno la gioia dei collezionisti. E intanto attorno al progetto del mercatino si sta concentrando l'attenzione degli operatori turistici che vedono nell'iniziativa un'occasione in più per attirare visitatori in città.

Piazza Cavour potrebbe diventare inoltre il luogo di incontro tra i collezionisti filatelici, ad esempio, o di cartoline. Ma di questo, e di altri aspetti più tecnici, si occuperà un Comitato promotore del quale faranno parte esponenti del settore antiquario vercellese e le associazioni di categoria commerciali. Il loro compito sarà di redigere il regolamento della manifestazione e di decidere di volta in volta iniziative di sostegno.

Le premesse per il successo del mercatino ci sono. E' vero, la mostra antiquaria di Casale può mettere in crisi le bancarelle di piazza Cavour, Biella si prepara ad organizzare con buoni risultati la terza edizione del suo mercatino, ma il numero degli appassionati di antiquariato minore è in continuo aumento ed è in quest'ottica che si inserisce la manifestazione di Vercelli.

Del resto i molti vercellesi che frequentano da anni la piazza di Casale e che recentemente si sono spinti sino a Biella non rinunceranno all'occasione di trovare a pochi passi da casa una rassegna di antiquariato che si preannuncia ricca di novità.

**Daniele Cabras**

## Vertenza Ovest Sesia oggi nuovo incontro

VERCELLI — Primo incontro stamane, dopo la rottura delle trattative, fra gli amministratori dell'Ovest Sesia e i sindacalisti sulla vertenza dei 90 dipendenti della sede centrale dell'ente irriguo. Dopo la prima udienza in pretura, per la causa relativa alla denuncia sul «comportamento antisindacale» dell'azienda, gli amministratori dell'Ovest Sesia hanno contattato i sindacalisti proponendo un incontro per questa mattina alle 11 «*al fine di verificare la possibilità di una ripresa delle trattative*».

I sindacalisti della Fisba-Cisl e della Flai-Cgil hanno risposto all'invito ricordando le loro «*ripetute offerte di incontro per condurre in porto la trattativa e giungere ad un accordo, anche in osservanza all'impegno siglato dalle parti davanti al pretore nel marzo dello scorso anno*».

Il clima della vertenza resta però teso anche perché domani, in pretura, è prevista la seconda udienza della causa per «comportamento antisindacale».

I 90 dipendenti della sede centrale dell'Ovest Sesia sono in sciopero dal 16 marzo per evitare drastici tagli allo stipendio e la cancellazione di altri diritti riconosciuti nei precedenti contratti integrativi, compresa la pensione aziendale. L'astensione dal lavoro è stata prorogata fino a martedì prossimo.

r. s.

Il primario si oppone al trasferimento deciso dall'Usl

# Polemiche sul «trasloco» del reparto psichiatrico

**I nuovi locali non sarebbero adatti ad ospitare i degenti - Oggi un incontro con i sindacalisti**

VERCELLI — Ai molti problemi dell'ospedale Sant'Andrea sollevati dai sindacati nei giorni scorsi, se ne aggiunge uno nuovo segnalato dal primario del Servizio psichiatrico, Carlo Camurati: il trasferimento del «repartino».

Previsto dal piano di ristrutturazione del nosocomio, lo spostamento è stato bocciato dal primario che in una lunga lettera inviata al Comitato di gestione, alla direzione sanitaria e alle organizzazioni di categoria spiega i motivi del suo «no». La questione sarà affrontata con tutta probabilità oggi, durante l'incontro tra la presidente dell'Usl Lucia Pigino ed il sindacato.

Il trasferimento del Servizio psichiatrico nei locali occupati in passato dagli uffici tecnici sarebbe stato deciso dall'oggi al domani senza i necessari preparativi. Di qui il deciso rifiuto del primario. E così lo spostamento è stato sospeso ma i problemi restano, e a questo proposito i sindacati attendono ancora una risposta dal Comitato di gestione.

Oggi, come detto, potrebbe essere l'occasione per conoscere quali sono le iniziative che l'Usl intende adottare per rendere più agevole il trasferimento del «repartino» o, addirittura, sospenderlo in attesa di una sistemazione migliore.

Uno dei problemi sollevati dal primario riguarda gli arredi: il dottor Camurati si è lamentato perché mancano scrivanie, sedie e tavoli, indispensabili per iniziare il rapporto tra i terapeuti e il malato di mente. «*Gli arredi a nostra disposizione sono vecchi, alcune poltroncine sfondate sono state riparate in tutta fretta col cerotto*».

Il primario sposta poi il tiro sui nuovi locali destinati ad ospitare il Servizio psichiatrico: «*Nelle stanze riservate alla degenza i vetri delle finestre non sono oscurati e di conseguenza non garantiscono la necessaria riservatezza al paziente. Gli armadietti metallici sono arrugginiti e instabili: costituiscono quindi un pericolo per i degenti*».

L'argomento «sicurezza» rappresenta un'incognita e sono molti i punti deboli che invece richiederebbero una maggiore attenzione in caso di trasferimento: le cinghie delle tapparelle, gli specchi, i rubinetti e le docce, le maniglie delle porte e delle finestre, le luci. Il primario, di fronte a questi problemi, ha detto appunto «no» al trasferimento ed ha chiesto l'intervento di Cgil, Cisl e Uil.

I sindacalisti proseguono nel frattempo le iniziative per far conoscere ai dipendenti dell'Unità sanitaria e ai vercellesi i malanni che affliggono l'apparato sanitario cittadino.

d. ca.

## E Gattinara sperimenta la coltivazione in serra

GATTINARA — Un esperimento di coltura in serra è stato avviato da un gruppo di giovani gattinaresi che hanno frequentato corsi di specializzazione organizzati dall'assessorato all'Agricoltura. Ettore Patriarca, Carlo Zanolo, Massimo Patriarca, Antonio Balzo e Franco Biasini sono i «pionieri» che in un vasto appezzamento, vincolato dal piano regolatore a coltivazione in serra, sulla sponda destra della Sesia, tentano una nuova via nel settore agricolo gattinarese secolarmente dominato dalla produzione vinicola.

«*I pochi contadini rimasti* — dice l'assessore all'Agricoltura, Giorgio Allata — *si dedicano alla monocoltura della vite ma è un errore perché in questo modo la piccola azienda, che non ha produzioni alternative, non potrà far fronte a calamità atmosferiche o consentire un riassorbimento della manodopera nei periodi "morti" e di stasi stagionale*».

Sotto una robusta copertura di un composto speciale resistente al sole e alle intemperie, che copre una superficie di quasi mille metri quadrati, Ettore Patriarca spiega: «*Abbiamo dovuto ricorrere a questo nuovo tetto perché quello delle prime serre a tunnel, protette da un telone di polietilene, era poco affidabile e funzionale. L'alto costo degli investimenti è il lato negativo della nostra attività, mentre l'aspetto positivo di questo nuovo genere di coltivazione è che non deve sottostare alle esasperazioni meccaniche e chimiche*».

Nella temperatura tiepida creata dal telo, lunghe file di fragole «rifiorenti» attendono la maturazione d'inizio maggio che poi continuerà, senza interruzioni, fino all'autunno inoltrato. In altre serre si coltiva la lattuga e i pomodori. La coltura dell'asparago invece avviene ancora in campo aperto. Presto saranno avviati esperimenti floricoli con i gladioli ed orticoli con i lamponi.

«*Il mercato "tira" abbastanza* — continua Ettore Patriarca — *e punta, oltre che sui commercianti locali, sui grandi centri di vendita all'ingrosso, come quello di Novara, che assorbe tutta la nostra produzione. Inoltre il giro di denaro, col nostro raccolto, si vede subito, mentre per la vite bisogna attendere almeno tre anni. Un altro vantaggio è che operiamo su un terreno vergine, senza pericolo di malattie, presenti invece nei campi intensamente sfruttati. L'ideale sarebbe raggruppare altri soci in una piccola cooperativa per migliorare l'aspetto produttivo e di immagine. Vorremmo estendere la zona di commercio fino alla Valle d'Aosta ed in altre parti del Piemonte*».

«*Le prospettive future sono buone* — conclude l'assessore Allata —: *la sperimentazione ha ripagato le attese, dimostrando di poter creare posti di lavoro e di avvicinare i giovani all'agricoltura. E' un procedimento nuovo da perseguire, in alternativa alla monocoltura vinicola e in grado di garantire condizioni discrete di reddito*».

**Arnaldo Colombo**

Incidente ieri mattina sulla Torino-Milano

# Morto un camionista

CARISIO — Perde il controllo del camion, viene sbalzato fuori dall'abitacolo e finisce sotto le ruote: la mortale disgrazia è avvenuta ieri mattina sull'autostrada Torino-Milano tra il casello di Carisio e quello di Balocco.

La vittima è un autista torinese di 52 anni, Damiano Venturi: abitava nel capoluogo piemontese in via Tommaso Villa.

L'uomo era diretto a Milano, alla guida di un autoarticolato che trasportava materiali ferrosi.

L'incidente è avvenuto attorno alle 6, sul tratto autostradale appena dopo il ponte sul torrente Cervo. Per cause ancora ignote, forse per un malore o per un colpo di sonno, Damiano Venturi ha perso il controllo della guida del camion.

L'autoarticolato ha cominciato a spostarsi dalla corsia di destra verso il ciglio della carreggiata, ha abbattuto la recinzione che divide i campi dalle corsie autostradali ed ha imboccato il pendio della scarpata.

I sobbalzi hanno smosso il carico che ha cominciato a rovesciarsi lungo il percorso. Una scossa più forte delle altre ha scaraventato Damiano Venturi contro il parabrezza.

Per la violenza dell'urto l'uomo ha mandato in frantumi il vetro ed è stato proiettato fuori dalla cabina di guida.

L'autista è caduto davanti al camion: qualche istante dopo è stato travolto dalle ruote anteriori, che l'hanno schiacciato. Damiano Venturi è morto sul colpo.

L'autoarticolato ha percorso ancora qualche metro e poi si è fermato nella campagna.

Le drammatiche scene sono state viste da alcuni automobilisti di passaggio, che non hanno potuto però far nulla per soccorrere lo sventurato autista.

Qualcuno ha dato l'allarme e sul luogo dell'incidente è poi giunta una pattuglia della Polizia stradale, che ha aperto un'inchiesta sulla disgrazia.

n. c.

### Conferenza su Virgilio in Sant'Andrea

VERCELLI — L'Associazione italiana di cultura classica ha organizzato per domani alle 17,30 un incontro su Virgilio: parlerà Alfonso Traina, docente di letteratura latina all'Università di Bologna. L'appuntamento è nella sala capitolare di Sant'Andrea.

### Tronzano, mostra di minerali e fossili

TRONZANO — La Famija Trunsanelsa ha presentato la dodicesima edizione della mostra di minerali e fossili: si svolgerà domenica dalle 9 alle 18 nei locali di corso Vittorio Emanuele 131. L'ingresso è gratuito.

### Studenti in visita ai Lager nazisti

VERCELLI — Diciotto studenti della provincia parteciperanno ad un viaggio in programma dall'8 al 12 maggio che avrà come meta i Lager nazisti di Terezin, Mauthausen e Gusen. I ragazzi sono tra i vincitori di un concorso sull'antifascismo organizzato dalla Regione.

### Corso della Caritas per volontari

VERCELLI — Prenderà il via domani, alle 20,45, il corso per il volontariato socio-sanitario proposto dalla Caritas diocesana e ospitato nell'istituto «Sacro di Loreto» di piazza d'Angennes.

GARA DI SCACCHI A SCUOLA

**Vercelli. Un numero sempre maggiore di giovani vercellesi si appassiona al gioco degli scacchi e si impegna coo torri e alfieri, re e regine per dare scacco matto all'avversario. L'antico passatempo, protagonista di una serie di tornei, è approdato anche nelle scuole per iniziativa di alcuni appassionati e nelle classi delle medie vercellesi vengono organizzate gare tra gli studenti. Nella foto di Renato Greppi un momento di una competizione tra i ragazzi della scuola media «Lanino»**

## Cinema e taccuino

**VERCELLI**

**ASTRA:** *American College.*
**NUOVO ITALIA:** *Dentro la notizia.*
**PRINCIPE:** *September*, di e con Woody Allen.
**ROSSETTI:** *Il signore del male*, di John Carpenter.

**GATTINARA**

**ITALIA:** *Fanny e la calda bestia.* Viet. min. 18 anni.

**MUSEI**

**Borgogna:** ore 15-17.
**Leone:** ore 15-17,30.

**MOSTRE**

**PALAZZO CENTORI** (corso Libertà 204): si apre fino a sabato 9 aprile la personale di **Ezio Bellisario**. Orario, feriali: 16,30-20; festivi: 10-12,30, 16,30-20,30.

**FARMACIE**

**Usl 45 - Vercelli:** *Comunale 3*, via Lagrange 10, tel. 66.070.
**Usl 50 - Romagnano Sesia (No):** *Longhi Borgni (dott.ssa Borghi)*, piazza Libertà 30, tel. 0163 836.246.

**GUARDIA MEDICA**

**Vercelli** (0161) 52.050; **Croce Rossa** (0161) 52.277; **Arborio** (0161) 66.364; **Caresana** (0161) 96.470; **Cigliano** (0161) 44.524; **Crescentino** (0161) 842.655; **Gattinara** (0163) 833.777; **Croce Bianca** (0163) 832.600; **Santhià** (0161) 921.698; **Trino** (0161) 828.585.

**VIGILI DEL FUOCO**

**Chiamate di soccorso 115**, oppure (0161) 52.222; **chiamate di comunicazione** (0161) 52.221.

**BENZINAI**

**Impianti self-service** *(servizio diurno e notturno)*
**Agip**, piazza Solferino; **Mobil**, corso Gastaldi; **Mobil**, bivio per Quinto Vercellese; **Tamoil**, piazza Mazzucchelli.

**LA STAMPA**

Ufficio di corrispondenza: **Vercelli**, via Duchessa Jolanda 20, tel. (0161) 66.562 - 64.747.
**Publikompass:** Pubblimedia, via Foa 58, tel. (0161) 66.662.

## Alle tv

**VIDEOMORO**
17,50 **Hockey: Vercelli-Castiglione**
19,40 **Telegiornale**
20 — **Hockey: Bazzano-Novara**
21,45 **Autoshop**
22,30 **Telegiornale**

**PRIMANTENNA**
20 — **Flash cinema**
20,30 **Scacco matto**, telefilm
21,30 **Le auto della settimana**
22 — **Squadra segreta**, telefilm
22,30 **Speciale Piemonte**, attualità, cultura e spettacolo
23 — **Rod il cacciatore**, telefilm
24 — **Film della notte**

CANTINA SOCIALE VIGNALE MONF.TO
Via Mazzucco 2 - VIGNALE MONF.TO - Tel. (0142) 923015
GRIGNOLINO DOC, BARBERA DOC,
FREISA SECCO, ROSATO DI VIGNALE,
BARBERA BIANCA, BIANCO DI VIGNALE,
BRACHETTO DI VIGNALE
GRIGNOLINO SPUMANTE, BRACHETTO SPUMANTE
Vendita al minuto. Consegna a domicilio, in bottiglie bottiglioni damigiane e canestri.
ORARIO: giorni feriali (sabato compreso): 8-12, 14-18; domenica e festivi: 9-12
Chiuso al lunedì
PRODUZIONE VENDEMMIA '87
ANNATA ECCEZIONALE

Comune e dirigenti sportivi provinciali affrontano il problema del deficit della squadra

# Amatori, una crisi con poche speranze

### La coppa «Vercelli» di bocce

VERCELLI — Sabato e domenica «Cinquantunesima Coppa Città di Vercelli» di bocce, gara nazionale di Categoria A per quadrette. I campioni del mondo e d'Europa, Sturla, Aghem, Bruzzone, Amerio, Zeppa, Sulmi e Berio Granaglia, accompagnato dal figlio, saranno in gara, assieme a fortissime formazioni, tra cui quelle biellesi, che annoverano Beraldo, Cierico, Pirotta, Brancaleone e Cuzzolino.

La gara s'inizierà alle 14,30 di sabato sui campi del Bellaria e terminerà domenica.

(f. l.)

VERCELLI — Sulla scrivania dell'assessore allo Sport, Carlo Robutti, c'è in evidenza il comunicato dell'Amatori Rizzoli di alcuni giorni fa che denuncia la difficile situazione finanziaria della società. Al termine della stagione agonistica, cioè il 30 giugno, l'Amatori cederà alcuni dei migliori giocatori: significa che ritornerà, dall'anno prossimo, ad essere una formazione cocciutante che attualmente si dibattono nelle zone basse della classifica, senza possibilità di riemergere.

Sempre sul tavolo dell'assessore c'è un'altra copia del comunicato, quella inviata da Giuseppe Domenicale al sindaco Fulvio Bodo con un'annotazione indirizzata all'assessore in cui dice: «*Parliamone e presto*». Bodo, oltre ai tanti problemi amministrativi, deve affrontare anche questo e vuole dare una risposta alla società e ai tifosi con la speranza di sbloccare la situazione in cui si dibatte l'Amatori a causa di un pesante deficit.

Dice il sindaco: «*Il ritorno dell'Amatori alle sue origini di squadra minore sarebbe una grande perdita e non solo per lo sport locale, dopo i tanti trionfi dei gialloverdi*».

Robutti aggiunge: «*Incontreremo i dirigenti dell'Amatori nei prossimi giorni. Vogliamo innanzi tutto capire se c'è ancora un margine di manovra, se è possibile risolvere la questione finanziaria, con sponsor o nuovi dirigenti, e infine quale dovrebbe essere il ruolo del Comune*».

E' altrettanto chiaro che l'amministrazione comunale non può intervenire massicciamente: il suo ruolo è quello di tenere vivo e stimolare il problema, oltre a proporre soluzioni.

Robutti affronta in questione delle sponsor: «*Non sarà facile trovarne in città, poiché lo stesso Amatori ha già praticato da lungo tempo questa strada con risultati poco felici se siamo al punto in cui siamo*».

Giuseppe Domenicale

Il presidente del Coni provinciale Marcello Prestinari dal canto suo si è detto «*amareggiato per quanto sta succedendo in casa gialloverde*». Ed ha aggiunto: «*Il prossimo campionato, anche se non si risolve il problema sponsor, lo faranno lo stesso. Ma con quali forze? Ci sono i giovani del vivaio, tanti e bravi, ma non saranno in grado di affrontare un torneo di A1 con possibilità di rimanervi*».

Per ultimo interviene Felice Rossi, che per trent'anni è stato fiduciario provinciale della Federhockey: «*Non ci sono molte speranze per una soluzione della crisi: la piazza vercellese è quella che è e ritenere di ricavarvi qualche cosa è solo una vana speranza*».

Rossi ha avanzato la proposta che un gruppo di quindici-venti persone, con buone disponibilità finanziarie, entri nel direttivo della società gialloverde per sostenerne l'attività agonistica.

**Francesco Leale**

MUSIC HALL
IL FARO
BRUSNENGO
(Tel. 015/85073)
GIOVEDI' 7
BALLO LISCIO CON
CARLO
E GLI ELEGANT
SABATO 9
DOMENICA 10
MUSICA DAL VIVO con
I VIDEO

PRESTITI IMMEDIATI
A TUTTE LE CATEGORIE
I.CO.FIN.
Via Trento, 51 - BIELLA
Tel. (015) 31.055

Ristorante
"FORNACE"

aperto tutto l'anno
Cucina tipica
e
internazionale
Menu personalizzati per sposi
OROPA
(Biella)
Tel. (015) 55.122

caravel
COSSATO
Ven. 8 Gara di ballo liscio con
FRANCO MALTONI
Sab. 9 FRANCO MALTONI
Dom. 10 ORLANDO CAMPANINI

DANCING
Piranha
ORFENGO
CAMERIANO
(NO) S.S. 11
Vercelli-Novara
Telefono (0321)
54.101 - 54.108
GIOVEDI' 7 APRILE
I FAVOLOSI PIERROTS
SABATO SERA E
DOMENICA POMERIGGIO
La Grande DISCOTECA

Secondo le previsioni il maltempo continuerà altri due giorni

# Ora piove anche in montagna è finita la stagione dello sci

**Ieri sono caduti venti centimetri di neve a Punta Indren (ma è fradicia e rovina le piste)**

BIELLA — Pioggia e neve sul Biellese e la Valsesia. Il maltempo continua ad infierire sui due comprensori e le previsioni parlano chiaro: anche nei prossimi giorni il cielo resterà rabbuiato con scrosci d'acqua intervallati a possibili schiarite e con neve al di sopra dei duemila metri.

Dice don Silvano Ouffolo, il meteorologo dell'osservatorio d'Oropa, uno dei pochi esperti che la settimana scorsa non si era lasciato trarre in inganno dalla perturbazione in arrivo dall'Africa e aveva preannunciato un fine settimana pasquale all'insegna del brutto tempo: *«Sul Piemonte è stazionaria la perturbazione dei giorni scorsi. Si è formato tra la Spagna e le Alpi un vortice che continua ad essere alimentato dall'arrivo di aria umida proveniente dall'Atlantico e di aria calda dall'Africa. Oggi, per l'intera giornata, la pioggia dovrebbe predominare con brevi interruzioni. Il ritorno del bel tempo è per il momento posticipato: potrà verificarsi una schiarita nel maltempo e non possibili schiarite a breve termine. Almeno fino a domani la pioggia sarà il motivo predominante»*.

Da dieci giorni sul Biellese e la Valsesia si riscontra una nota dell'inverno, un fenomeno che comunque si ripete abbastanza periodicamente in questa parte dell'anno. In poco più di una settimana — dal 18 marzo a ieri — è stata registrata la caduta di circa 150 millimetri tra acqua e neve (115 tra martedì e mercoledì della scorsa settimana, 7 il Lunedì dell'Angelo, 25 l'altra notte), quasi tredici volte l'ammontare delle precipitazioni delle precedenti quattro settimane di marzo nelle quali si sono avuti complessivamente 12 millimetri d'acqua.

La pioggia, a tratti sfer-mante, si è trasformata in neve oltre i 1500 metri: ieri ai 3260 metri di Punta Indren, nel cuore del Rosa, si è formata una nuova coltre di una ventina di centimetri mentre ai 1600 metri di Mera sono caduti una decina di centimetri.

*«Con una differenza, però: qui da noi quest'ultima precipitazione segna la fine della stagione dell'inverno. I fiocchi sono pesanti, intrisi per così dire di acqua: un vero guaio per il fondo che certamente nei prossimi giorni ne subirà le conseguenze»*, dicono a Mera.

*«Per noi la stagione può considerarsi conclusa. Anche se le condizioni si rimetteranno al meglio ormai siamo agli sgoccioli. Si continuerà a sciare fino all'ultimo weekend del mese perché lo spessore della neve si avvicina al metro e mezzo. A cimentarsi saranno più che altro i cercatori di piste»*, spiegano dal centro turistico valsesiano.

Al di sotto dei 1500 metri la pioggia delle ultime ore sta rendendo impraticabili le altre piste: ad Alagna la precipitazione è incominciata nella notte e ieri a mezzogiorno la poca neve rimasta in paese, frutto delle perturbazioni della scorsa settimana, si era trasformata in poltiglia.

Lo stesso è accaduto in molti altri centri valligiani mentre le condizioni sono di poco migliori a Bielmonte, la stazione sciistica sorta sulla panoramica Zegna. E' opinione comune, in ogni caso, che il periodo dello sport bianco può considerarsi terminato anche perché la temperatura, anche in questi giorni di brutto tempo, è costantemente superiore allo zero (ieri si è registrata una media di tre-quattro gradi).

La pioggia è invece accettata di buon grado dai responsabili degli acquedotti comunali: il pericolo di un razionamento dell'acqua, prospettato nelle scorse settimane, è stato per il momento accantonato anche se la precipitazione rientra nella norma ed i corsi dei torrenti non sono alimentati di melo.

**Roberto Eynard**

## *Mosso S. Maria, 3 miliardi per l'istituto commerciale*

MOSSO S. MARIA — Oggi, alla ripresa delle lezioni dopo le feste pasquali, gli allievi dell'istituto tecnico commerciale «Adriano Motta» cambieranno scuola. La vecchia sede, nell'ex albergo al centro del paese, deve essere abbattuta per fare posto al nuovo istituto commerciale voluto dalla Provincia (la spesa sarà di oltre tre miliardi).

I duecento allievi del Motta sono stati così trasferiti provvisoriamente nella sede dell'ex asilo Carino Zegna a Trivero, ristrutturata con una spesa di oltre 200 milioni. Oggi la sede provvisoria del Mosso sarà visitata dall'assessore provinciale all'istruzione, Antonino Filiberti, dal sindaco di Trivero Franco Pettinaroli e dal sindaco di Mosso, Orazio Garletta.

Dice l'assessore Filiberti: *«L'amministrazione provinciale sta sostenendo un grosso sforzo economico per dotare la Valle Strona di tutte le strutture scolastiche che possono contribuire a rilanciare l'economia dei paesi di montagna, frenando lo spostamento a valle delle popolazioni. A Cossato funziona già il liceo scientifico, a Valle Mosso abbiamo appena inaugurato la sede staccata dell'istituto tecnico industriale, e ora abbiamo approvato stanziamenti per oltre cinque miliardi per dotare Mosso delle nuove sedi per l'Istituto commerciale Motta e l'Istituto professionale Pietro Sella»*.

Aggiunge: *«Inoltre provvederemo a sistemare anche l'Istituto alberghiero di Trivero, una scuola che per le ottime possibilità di inserimento nel mondo del lavoro che offre ai suoi diplomati riscuote un crescente successo»*.

Aggiunge il vicesindaco di Mosso, Ugo Frandino: *«E' un momento particolare per il nostro paese. Le nostre scuole, il Sella e il Motta, si sono affermate non solo nella vallata ma in tutto il Biellese. Così come una volta i nostri giovani scendevano a Biella per frequentare le scuole del capoluogo, ora si assiste a una tendenza inversa. Molti studenti di Biella e dei paesi vicini scelgono i nostri istituti, al punto che è stato necessario istituire un servizio di pullman»*.

**m. al.**

In Pakistan si apre una mostra sul grande scalatore biellese

# *Sella, fotoreporter sul K2*

**Nel 1909 filmò il tentativo di una spedizione di conquistare la celebre vetta - Una rassegna delle immagini scattate in quell'occasione è ora inaugurata a Islamabad nell'ambasciata italiana**

BIELLA — Fotografie come biglietto da visita per rinsaldare i legami di amicizia tra l'Italia e il Pakistan.

L'iniziativa è dell'ambasciata italiana che, con la collaborazione del consiglio nazionale pakistano per le arti, la fondazione Sella e la sponsorizzazione della Piaggio e della «EniChem», ha allestito una mostra di immagini riprese dal grande «fotografo esploratore» biellese Vittorio Sella durante la spedizione sul Karakorum del 1909.

La rassegna, dopo l'inaugurazione a Islamabad, sarà portata a Skardun e a Gil Gihit, nell'ambito di un programma culturale che prevede la sosta della mostra nelle principali cittadine pakistane.

Il presidente della fondazione Ludovico Sella dice: *«Da oltre un secolo gli italiani sono attratti dalle montagne pakistane e in particolare dal Karakorum, dove hanno operato e più riprese. E hanno lavorato molto bene, visto che a distanza di molti anni gli italiani sono tenuti sempre in grande considerazione. Alcuni alpinisti come i conquistatori del K2 sono entrati nella leggenda»*.

Quando Vittorio Sella arrivò in Karakorum nel maggio del 1909, la regione presentava ancora vaste zone inesplorate. C'era stato, tra il 1853 e il 1875, Cristoforo Bonin di Cortanze e nel 1890 Roberto Lerco.

Ma nessuno si era ancora spinto così in quota né aveva potuto riportare da quelle zone immagini non solo delle montagne ma anche delle genti, come fecero il duca degli Abruzzi e Vittorio Sella.

Vittorio Sella (a destra) con gli alpinisti Filippo De Filippi (al centro) e Federico Negrotto alle pendici del Karakorum nel 1909

Aggiunge Sella: *«La mostra comprende una cinquantina di fotografie e tra queste molte sono immagini fissate da Vittorio su personaggi caratteristici dell'epoca. Ci ad esempio il rajah di Karmang, gente di Parkutta, gruppi di donne fotografate nella Valle dell'Indo, gli abitanti di Skardu»*.

Prosegue: *«La cosa interessante è che queste fotografie sono state viste per la prima volta dai discendenti di quelle genti ritratte da Vittorio Sella»*.

La spedizione del 1909 fu il primo serio tentativo di conquistare il K2. Vittorio Sella ebbe l'incarico in quell'occasione di documentare con la cinepresa la marcia di trasferimento da Rawalpindi al campo base e ritorno. Il film fu stato proiettato per la prima volta al pubblico alcuni mesi fa a Biella in occasione del convegno Mountain Wilderness.

Il resto dell'attrezzatura di Sella era composto dalla camera Dallmeyer con lastre 18x24 e pellicole 20x25, una serie di obiettivi della casa Rosa di Londra, due Kodak per istantanee e fotografie stereoscopiche.

Mentre la spedizione non riuscì a salire il K2 ma a conquistare solo il primato di altezza con 7500 metri nel tentativo di raggiungere il Bride Peak, Vittorio Sella riportò 24 lastre di vedute panoramiche sulle allora sconosciute catene montuose a Nord-Est, oltre a varie immagini del K2, dello Staircase, del Masherbrum, del Broad Peak e del ghiacciaio del Baltoro che ancora oggi sono alla base di tutte le spedizioni alpinistiche nella zona.

**Maurizio Alfisi**

### Il consultorio di Biella ha 20 anni

BIELLA — Il consultorio di via Repubblica compie 20 anni. Per festeggiare il secondo decennio di attività il comitato d'amore ha organizzato una serie di conferenze che prenderà il via questa sera alle 21 nei saloni del Circolo Biella di via XX Settembre. *(d. p.)*

### A Occhieppo, una mostra di bovini

OCCHIEPPO SUP. — S'inaugura domani e proseguirà fino a sabato la quindicesima mostra provinciale dei bovini di razza Pezzata Rossa d'Oropa iscritti al libro genealogico.

Alla manifestazione, che avrà come teatro il Foro Boario della Comunità montana Bassa Valle Elvo, parteciperanno 180 capi.

Sono stati scelti nei migliori allevamenti.

*(d. p.)*

## MILLE CHIERICHETTI ACCOLTI DAL VESCOVO

**Biella. Oltre mille giovani hanno partecipato l'altro giorno al convegno per chierichetti organizzato dalla diocesi di Biella a Mezzano. All'incontro è intervenuto il vescovo Massimo Giustetti che ha voluto trascorrere l'intera giornata con bambini e ragazzi. Dopo la mattinata dedicata a funzioni religiose (una processione e la celebrazione dell'Eucarestia, momento particolarmente significativo con i chierichetti in abito liturgico), il pomeriggio è stato riservato a una serie di spettacoli. Grandi applausi ha riscosso la rappresentazione «Barabba's clowns» messa in scena da un gruppo di Arese. Nella foto di Fighera il vescovo Giustetti con i giovani**

Oggi a palazzo Oropa viene presentata l'iniziativa

# Biella, saranno premiati 50 campioni dello sport

**Riconoscimenti a «chi ha indossato la maglia azzurra in discipline ufficiali»**

BIELLA — Una preziosa pergamena a tutti i biellesi che hanno vestito *«in una disciplina ufficialmente riconosciuta»* la maglia azzurra della nazionale: l'iniziativa è della sezione Veterani dello sport, con i suoi 300 iscritti uno dei gruppi più numerosi ed attivi del Piemonte.

La manifestazione, che sarà annunciata ufficialmente oggi alle 16 a palazzo Oropa alla presenza del presidente Gilberto Pichetto e di alcuni esponenti del mondo dello sport biellese, avrà luogo al teatro Sociale nella mattinata di domenica 8 maggio.

Il presidente dei Veterani Mario Pastoretto dice: *«Tutto è nato in seguito all'organizzazione della festa delle "Fiaccole", il riconoscimento su scala piemontese che da qualche anno viene assegnato dalla nostra associazione centrale ai giovani di ciascuna regione. Ogni anno vengono premiati con il simbolo delle Olimpiadi, delle competizioni in pieno spirito agonistico, i ragazzi che si sono particolarmente messi in luce ottenendo risultati di rilievo»*.

Il compito di allestire la cerimonia stavolta, dopo le precedenti edizioni di Alessandria, Asti, Arona e spettato a Biella mentre nei prossimi giorni una commissione regionale prenderà in visione le varie candidature e indicherà a quali giovani attribuire le otto fiaccole.

Aggiunge Mario Pastoretto: *«L'assegnazione di questo premio ci è sembrata l'occasione giusta per abbinare alla manifestazione un aspetto locale e per sempre di significativo esempio. Da tempo avevamo progettato di riunire tutti i biellesi che hanno vestito la maglia azzurra. Qualcuno è già scomparso, altri, magari avanti negli anni, sono ricordati da pochi. Altri hanno raggiunto questo prestigioso traguardo in tempi recenti e quindi non nella memoria di tutti. Insomma il 7 maggio vogliamo unire il passato ed il futuro in un enorme abbraccio»*.

Da qualche settimana i «veterani» biellesi stanno lavorando in una non facile opera di ricerca. Ci sono gli esponenti delle discipline più note come Giancarlo Astrua, il corridore di Mongrando che ha indossato la casacca azzurra ai tempi delle entusiasmanti sfide tra Coppi e Bartali partecipando con la squadra nazionale anche ad un paio di Tour de France, Giancarlo Bellini, altro atleta di rilievo che ha corso i mondiali di ciclismo a fianco di Felice Gimondi ed Eddy Merckx, il discobolo Carmelo Rado, il centista Ottavio Fiaborea, il calciatore Bruno Mazzia, attuale mister della Cremonese (ha esordito in Bulgaria in una nazionale giovanile).

Verranno premiati anche atleti di discipline impegnative ma poco conosciute dal grande pubblico.

Conclude Pastoretto: *«Complessivamente saremo invitati una cinquantina di sportivi. In questi giorni stiamo preparando l'elenco, ma non è facile: teniamo di dimenticare qualcuno. Per questo saremo lieti di ricevere segnalazioni»*.

**r. eyn.**

## Cinema e taccuino

**BIELLA**

**APOLLO:** film a luci rosse.
**IMPERO:** Lo stravecchi.
**MAZZINI:** Luxuria.
**ODEON:** Tre napoli e un bebè.
**SOCIALE:** Pazza.

**BORGOSESIA**

**SOCIALE:** riposo.

**CANDELO**

**VERDI:** Il vizio dell'architetto.

**COGGIOLA**

**ITALIA:** Dirty dancing.
**ENNIO:** film a luci rosse.
**RADAR:** riposo.

**COSSATO**

**NUOVO PRIMAVERA:** film a luci rosse.

**PRAY**

**EXCELSIOR:** Grido di libertà.

**SERRAVALLE**

**CORSO:** Lo stravecchi.

**TOLLEGNO**

**FELIX:** non pervenuto.

**FARMACIE**

**Usl 47 - Biella:** Falmacologo, via Italia 73, tel. 22.241; **Sagliano, Mongrando, Salussola.**
**Usl 48 - Vigliano:** Forno, via Quintino Sella 2, tel. 510.031. **Lessona, Pettinengo, Crevacuore. Borgosesia:** Pagani, corso Vercelli 2, tel. 22.341. **Varallo:** Sacro Monte, piazza Calderini 8, tel. 51.193.

**GUARDIA MEDICA**

*Giorni feriali:* dalle 20 alle 8 del mattino successivo. *Prefestivi:* dalle 14 alle 8 del mattino successivo; *festivi:* dalle 8 alle 8 del mattino successivo. **Biella** 20.848 20.849; **Borgosesia** 25.513; **Cavaglià** 96.470; **Cossato** 922.801; **Mongrando** 666.913; **Trivero** 756.568; **Valdengo** 706.154; **Varallo** 52.412.

**LOTTA PER L'EPILESSIA**

E' un nuovo servizio di consigli e informazioni istituito dalla sezione biellese dell'Associazione lotta contro l'epilessia in funzione dal martedì al venerdì (18-19) al numero telefonico 580.644.

**TELEFONO VERDE BIELLA 31.113**

E' un'iniziativa di Pro Natura, in funzione tutti i giorni, a disposizione dei cittadini che intendono segnalare inquinamenti, deturpazioni ambientali, discariche abusive, avvelenamenti di particolari animali selvatici, osservazioni botaniche ecc.

**MUSEI E BIBLIOTECHE**

**Biella - Museo**, via Pietro Micca 38: lunedì e sabato 15-18.30; da martedì a venerdì 8.30-12 e 15-18.30; **Biblioteca**, via Pietro Micca 26: lunedì-sabato 9-15.

**BENZINAI**

Servizio automatico o notturno: **Biella:** via Milano 32, piazza Adua, via Ivrea 98, via Rigola 37, corso Europa 2, Autorimessa Lancia di via Torino 53 e A.B.C. di via Oberdan 15 - **Borgosesia:** viale Vittorio Veneto - **Cossato:** frazione Masbarantonio, **Occhieppo Inferiore, Varallo** viale Cesare Battisti.

**LA STAMPA**

**Uffici di Biella**, via Repubblica 29, tel. 26.191 - 24.279.
**Publikompass:** via Repubblica 29, tel. (015) 355.230.
**Pubblicità Selodini:** via Pietro Micca 8 (015) 30.780.


CASSA DI RISPARMIO DI BIELLA

BILANCIO 1987

Il Consiglio di Amministrazione dell'Istituto ha approvato il Bilancio dell'Esercizio 1987 che evidenzia le seguenti risultanze (dati in miliardi):

| | | | |
|---|---|---|---|
| Mezzi Amministrati 1754 | Raccolta da Clientela 1086 | Patrimonio 160 | oltre a Fondi rischi su crediti per 10 miliardi |
| Titoli di Terzi 951 | Impieghi Economici 601 | Utile 17,1 | 1,5 miliardi destinati a beneficenza ed opere di pubblica utilità |

• BILANCIO 1987 • BILANCIO 1987 • BILANCIO 1987 • BILANCIO 1987 •

**Consiglio di Amministrazione:** PRESIDENTE: Dr. Ing. Ermanno Strobino - VICE PRESIDENTE: Geom. Pietro Vaglio Laurin - CONSIGLIERI: Can. Cav. Dr. Prof. Eginio Prino, p.i. Pierangelo Aspesi, Sig. Carlo Brusadore, Rag. Piergiorgio Fava Camillo, Dr. Franco Prino Ceroi, Dr. Carlo Rossi, Can. Carlo Tua.

**Comitato di Gestione:** Dr. Ing. Ermanno Strobino, Geom. Pietro Vaglio Laurin, Rag. Giovanni Pazzi, Sig. Amelio Quarena, Dr. Pasquale Carciotto. **Collegio Sindacale:** PRESIDENTE: Dr. Ugo Mosca - SINDACI: Dr. Luciano Foglio Bonda, Comm. Rag. Enrico Valle. **Direttore Generale:** Dr. Pasquale Carciotto.

RENAULT
Muoversi, oggi.

RENAULT 21 2L. Turbo *benzina*

nuova!

concessionaria RENAULT
ROMERSA
Biella - Via Trieste 22 - Tel. 015/22959/30744

BORG - ITALIA
*finanziaria*
Finanziamenti medio termine per qualsiasi importo.
Apertura di fido a piccole industrie fino a 25.000.000.
TORINO
Tel. 011 533.610 - 539.591

FINANZIAMENTI e PRESTITI
A TUTTE LE CATEGORIE FINO A
100 MILIONI
STUDIO GESTIONE SERVIZI
Via Garibaldi 16 - Biella
Tel. 015-35.26.01

IMPRESA (Cossato)
Specializzata in pavimentazioni ed arredi esterni
CERCA URGENTEMENTE
MURATORI MANOVALI
(età 16-24 anni)
assunzione immediata
Telefonare al mattino al 922.767

FINANZIAMENTO "AMICO"
il più conveniente per ogni categoria
B.B.F.
BIELLA - Via Trento 13
Tel. (015) 28.461 - 34.026